

T.C. Resmî Gazete

Başbakanlık

Mevzuatı Geliştirme ve Yayın Genel Müdürlüğüne Yayınlanır

24 Nisan 2017
PAZARTESİ

Sayı : 30047

YÜRÜTME VE İDARE BÖLÜMÜ

BAKANLAR KURULU KARARI

Karar Sayısı : 2017/10082

Mardin İli, Mazıdağı İlçesinde gerçekleştirilecek metal geri kazanım ve entegre gübre tesisi yatırımına proje bazlı devlet yardımı verilmesine ilişkin ekli Kararın yürürlüğe konulması; Ekonomi Bakanlığının 20/3/2017 tarihli ve 30524 sayılı yazısı üzerine, 31/12/1960 tarihli ve 193 sayılı Kanunun geçici 80 inci, 14/5/1964 tarihli ve 474 sayılı Kanunun 2 nci, 25/10/1984 tarihli ve 3065 sayılı Kanunun 13 üncü ve geçici 30 uncu, 31/5/2006 tarihli ve 5510 sayılı Kanunun ek 2 nci, 3/6/2011 tarihli ve 637 sayılı Kanun Hükmünde Kararname'nin 11 inci, 13/6/2006 tarihli ve 5520 sayılı Kanunun 32/A, 20/8/2016 tarihli ve 6745 sayılı Kanunun 80 inci maddelerine göre, Bakanlar Kurulu'na 20/3/2017 tarihinde kararlaştırılmıştır.

Recep Tayyip ERDOĞAN
CUMHURBAŞKANI

Binali YILDIRIM
Başbakan

N. CANIKLI
Başbakan Yardımcısı

V. KAYNAK
Başbakan Yardımcısı

F. ÖZLÜ
Bilim, Sanayi ve Teknoloji Bakanı

N. ZEYBEKÇİ
Ekonomi Bakanı

B. TÜFENKÇİ
Gümrük ve Ticaret Bakanı

N. AĞBAL
Maliye Bakanı

V. EROĞLU
Orman ve Su İşleri Bakanı

M. ŞİMŞEK
Başbakan Yardımcısı

B. BOZDAĞ
Adalet Bakanı

M. MÜEZZİNOĞLU
Çalışma ve Sosyal Güvenlik Bakanı

B. ALBAYRAK
Enerji ve Tabii Kaynaklar Bakanı

S. SOYLU
İçişleri Bakanı

İ. YILMAZ
Millî Eğitim Bakanı

R. AKDAĞ
Sağlık Bakanı

N. KURTULMUŞ
Başbakan Yardımcısı

F. B. SAYAN KAYA
Aile ve Sosyal Politikalar Bakanı

M. ÖZHASEKİ
Çevre ve Şehircilik Bakanı

A. Ç. KILIÇ
Gençlik ve Spor Bakanı

L. ELVAN
Kalkınma Bakanı

F. IŞIK
Millî Savunma Bakanı

A. ARSLAN
Ulaştırma, Denizcilik ve Haberleşme Bakanı

Y. T. TÜRKES
Başbakan Yardımcısı

Ö. ÇELİK
Avrupa Birliği Bakanı

M. ÇAVUŞOĞLU
Dışişleri Bakanı

F. ÇELİK
Gıda, Tarım ve Hayvancılık Bakanı

N. AVCI
Kültür ve Turizm Bakanı

**20/3/2017 TARİHLİ VE 2017/10082 SAYILI
KARARNAMENİN EKİ**

KARAR

Amaç

MADDE 1- (1) Bu Kararın amacı; Eti Bakır Anonim Şirketi tarafından Mardin İli, Mazıdağı İlçesinde yapılacak olan metal geri kazanım ve entegre gübre tesisinin, 20/8/2016 tarihli ve 6745 sayılı Yatırımların Proje Bazında Desteklenmesi ile Bazı Kanun ve Kanun Hükmünde Kararnamelerde Değişiklik Yapılmasına Dair Kanunun 80 inci maddesi uyarınca 17/10/2016 tarihli ve 2016/9495 sayılı Bakanlar Kurulu Kararıyla yürürlüğe konulan Yatırımlara Proje Bazlı Devlet Yardımı Verilmesine İlişkin Kararda belirtilen usul ve esaslar çerçevesinde desteklenmesidir.

Yatırımın nitelikleri

MADDE 2- (1) Proje bazlı olarak desteklenecek yatırımın kapsam ve niteliği aşağıdaki şekildedir:

- Yatırım yeri: Mardin İli, Mazıdağı İlçesi.
- Yatırımın konusu: Metal geri kazanım ve entegre gübre tesisi (tesis için İnebolu Limanı, Samsun Limanı, Dilaver Barajı su hattı ve doğalgaz boru hattında yapılması gerekli olan yatırımlar dahil).
- Başlangıç tarihi: 26/11/2016.
- Yatırımın süresi: Başlangıç tarihinden itibaren dört yıl (yatırımın öngörülen sürede gerçekleştirilememesi halinde Ekonomi Bakanlığı tarafından bu sürenin yarısı kadar daha ek süre verilebilir).
- Yatırımın cinsi: Tevsi, entegrasyon ve ürün çeşitlendirme.
- Öngörülen toplam sabit yatırım tutarı: 2.884.000.000 TL.
- Öngörülen ilave istihdam: 900.
- Yatırım süresi sonunda üretilmesi planlanan ürünler ve üretime ilişkin kapasiteler:

Ürün	Mevcut Kapasite	İlave Kapasite
Sülfürik asit	-	650.000 ton/yıl
Fosforik asit	-	150.000 ton/yıl
Amonyak	-	75.000 ton/yıl
Diamonyum fosfat	-	325.000 ton/yıl
Nitrat fosfat kompoze	-	750.000 ton/yıl
Kobalt karbonat	-	6.740 ton/yıl
Çinko karbonat	-	2.530 ton/yıl
Katot bakır	-	1.990 ton/yıl
Gümüş	-	1.540 kg/yıl
Altın	-	534 kg/yıl
Fosfat kayası istihracı	561.000 ton/yıl	1.189.000 ton/yıl

Destekler

MADDE 3- (1) Bu Karar kapsamında desteklenen yatırım projesi aşağıda belirtilen desteklerden yararlandırılır:

- Gümrük vergisi muafiyeti.
- KDV istisnası.
- KDV iadesi.

- ç) Kurumlar vergisi indirimi (vergi indirim oranı: %100, yatırıma katkı oranı: %130, yatırıma katkı tutarının yatırım döneminde kullanılabilen oranı: %100).
- d) Sigorta primi işveren hissesi desteği (azami tutar sınırı olmaksızın 10 yıl).
- e) Gelir vergisi stopajı desteği (10 yıl).
- f) Faiz desteği ve/veya kâr payı desteği (250.000.000 TL'yi aşmamak üzere kredi kullanım tarihinden itibaren azami 10 yıl).

Uygulama

MADDE 4- (1) Mazıdağı metal geri kazanım ve entegre gübre tesisinin yapımına yönelik olarak, 15/6/2012 tarihli ve 2012/3305 sayılı Bakanlar Kurulu Kararıyla yürürlüğe konulan Yatırımlarda Devlet Yardımları Hakkında Karara istinaden düzenlenen 2/2/2015 tarihli ve 114991 sayılı yatırım teşvik belgesi kapsamında yatırımcı tarafından gerçekleştirilmiş olan harcamalar, bu Karara istinaden düzenlenecek olan yatırım teşvik belgesine devredilir. Ancak, 26/11/2016 tarihine kadar gerçekleştirilen yatırım harcamaları, 114991 sayılı yatırım teşvik belgesinde belirtilen oran ve miktarlarda desteklerden yararlandırılır. 26/11/2016 tarihinden sonraki yatırım harcamaları ise bu Karar kapsamındaki desteklerden yararlandırılır.

Faiz desteği uygulaması

MADDE 5- (1) Faiz desteği, sabit yatırım harcamalarının tamamı için bir veya birden fazla aracı kurumdan kullanılacak Türk Lirası, döviz ve/veya dövize endeksli yatırım kredilerine uygulanan faiz ve/veya kâr payı üzerinden, itfa planının Ekonomi Bakanlığına gönderildiği tarihten itibaren uygulanır.

Tamamlama vizesi

MADDE 6- (1) Yatırımın tamamlanmasını müteakip, tamamlama vizesi için firma Ekonomi Bakanlığına müracaatta bulunur. Yatırım yerinde gerçekleştirilecek ekspertiz işlemi neticesinde tamamlama vizesi yapılır.

Müeyyide

MADDE 7- (1) Kamudan kaynaklanan nedenler hariç olmak üzere, yatırımın belirlenen süre (ek süre dâhil) içerisinde gerçekleştirilememesi halinde, 2016/9495 sayılı Bakanlar Kurulu Kararının 11 inci maddesinin birinci fıkrası hükümleri tatbik edilir.

Diğer hükümler

MADDE 8- (1) Bu Kararda yer almayan hususlar, 2016/9495 sayılı Bakanlar Kurulu Kararı, 2012/3305 sayılı Bakanlar Kurulu Kararı ve/veya ilgili diğer mevzuat hükümleri dikkate alınarak sonuçlandırılır.

Yürürlük

MADDE 9- (1) Bu Karar, 26/11/2016 tarihinden geçerli olmak üzere yayımı tarihinde yürürlüğe girer.

Yürütme

MADDE 10- (1) Bu Karar hükümlerini Ekonomi Bakanı yürütür.

ATAMA KARARLARIÇalışma ve Sosyal Güvenlik Bakanlığından:

Karar Sayısı : 2017/138

1– Açık bulunan 1 inci derece kadrolu +3600 ek göstergeli Bakanlık Müşavirliğine Sağlık Bakanlığı Bakanlık Müşaviri Zafer TARIKDAROĞLU'nun atanması, 657 sayılı Kanunun 59 ve 74 üncü maddeleri ile 2451 sayılı Kanunun 2 nci maddesi gereğince uygun görülmüştür.

2– Bu Kararı Çalışma ve Sosyal Güvenlik Bakanı yürütür.

23/04/2017

Recep Tayyip ERDOĞAN
CUMHURBAŞKANI

Binali YILDIRIM
Başbakan

Mehmet MÜEZZİNOĞLU
Çalışma ve Sosyal Güvenlik Bakanı

Ekonomi Bakanlığından:

Karar Sayısı : 2017/119

1. Açık bulunan 1 inci derece kadrolu ve +6400 ek göstergeli Müsteşar Yardımcılığına İthalat Genel Müdürü Kadir BAL'ın atanması, 657 sayılı Kanunun 76 ncı maddesi ile 2451 sayılı Kanunun 2 nci maddesi gereğince uygun görülmüştür.

2. Bu Kararı Ekonomi Bakanı yürütür.

23/04/2017

Recep Tayyip ERDOĞAN
CUMHURBAŞKANI

Binali YILDIRIM
Başbakan

Nihat ZEYBEKÇİ
Ekonomi Bakanı

YÖNETMELİKLERÇalışma ve Sosyal Güvenlik Bakanlığından:

**İŞ EKİPMANLARININ KULLANIMINDA SAĞLIK VE GÜVENLİK ŞARTLARI
YÖNETMELİĞİNDE DEĞİŞİKLİK YAPILMASINA
DAİR YÖNETMELİK**

MADDE 1 – 25/4/2013 tarihli ve 28628 sayılı Resmî Gazete’de yayımlanan İş Ekipmanlarının Kullanımında Sağlık ve Güvenlik Şartları Yönetmeliğinin 13 üncü maddesinin birinci fıkrasının (a) bendi yürürlükten kaldırılmış ve aynı fıkraya aşağıdaki cümle eklenmiştir. “Elektronik ortama kayıt için istenecek bilgiler ile elektronik kayıt işlemlerine ilişkin usul ve esaslar Bakanlıkça çıkarılacak Tebliğ ile belirlenir.”

MADDE 2 – Aynı Yönetmeliğin 14 üncü maddesine aşağıdaki fıkra eklenmiştir.

“(3) Birinci fıkra kapsamında kişi ve kuruluşlara getirilecek zorunluluklar iş ekipmanları esas alınarak Bakanlıkça çıkartılacak Tebliğ ile belirlenir. Tebliğde belirtilen süre içerisinde periyodik kontrol yapacak kişilerin eğitim alması, periyodik kontrol yapacak kuruluşların ise hizmet yeterliliği belgesi alması veya akredite olması zorunludur.”

MADDE 3 – Aynı Yönetmeliğe aşağıdaki geçici maddeler eklenmiştir.

“Geçici kayıt numarası

GEÇİCİ MADDE 2 – (1) İş ekipmanları için periyodik kontrol yapacak kişilere eğitim alma yükümlülüğü tamamlanıncaya kadar geçici kayıt numarası verilir. 14 üncü madde kapsamında çıkarılacak Tebliğde yer alacak iş ekipmanlarının periyodik kontrolleri için belirlenen süre içerisinde eğitim alma yükümlülüğünü yerine getirmeyenler ilgili iş ekipmanının periyodik kontrolünü yapamaz ve rapor düzenleyemez.

Pilot uygulama

GEÇİCİ MADDE 3 – (1) Geçici kayıt numarası uygulaması yalnızca Bakanlıkça pilot olarak seçilen il veya illerde başlatılır. Pilot olarak seçilen il veya iller bu Yönetmeliğin yayım tarihinden itibaren üç ay içinde çıkarılacak Tebliğ ile belirlenir.

(2) Pilot uygulama süresince pilot iller dışında bu Yönetmeliğin 13 üncü maddesi hükümleri uygulanmaz.

Kayıt numaralarının geçerliliği

GEÇİCİ MADDE 4 – (1) Pilot uygulamanın tamamlandığı ilan edilene kadar, pilot uygulamanın gerçekleştirildiği il veya iller dışında hazırlanan periyodik kontrol raporlarında kayıt numarası veya geçici kayıt numarası zorunluluğu aranmaz. Pilot uygulamanın gerçekleştirildiği il veya illerde hazırlanan periyodik kontrol raporlarında geçici kayıt numarası yeterli sayılır.”

MADDE 4 – Aynı Yönetmeliğin EK-III’ünün 2.1.3 üncü bendinde yer alan “makine mühendisleri,” ibaresinden sonra gelmek üzere “metalurji ve malzeme mühendisleri,” ibaresi eklenmiştir.

MADDE 5 – Aynı Yönetmeliğin EK-III’ünün 2.2.3 üncü bendinde yer alan Tablo-2’nin kaldırma ve/veya işletme araçları satırının periyodik kontrol kriterleri sütununda geçen “TS ISO 12482,” ibaresinden sonra gelmek üzere “ASME B30.17⁽⁸⁾,” ibaresi ile aynı tablonun (7) nci dipnotundan sonra gelmek üzere aşağıdaki (8) numaralı dipnot eklenmiştir.

“(8) Vinçlerin periyodik kontrolünde uygulanan yük testlerinin “ASME B30.17” standardına uygun olarak nominal yükte yapılması durumunda; gerçekleştirilen periyodik kontrole ek olarak vinçler, yılda en az bir kez uygun tahrıatsız muayene yöntemleri ile kontrol edilir ve nominal yüke maruz bırakarak vinçlerin taşıyıcı kısımlarında sehim kontrolü yapılır.”

MADDE 6 – Aynı Yönetmeliğin EK-III’ünün 2.2.3 üncü bendinden sonra gelmek üzere aşağıdaki bent eklenmiştir.

“2.2.4. İnsan ve yük taşıyan asansörlerin periyodik kontrolleri 24/6/2015 tarihli ve 29396 sayılı Resmî Gazete’de yayımlanan Asansör İşletme, Bakım ve Periyodik Kontrol Yönetmeliğinde belirtilen hususlara göre yapılır. Bu bentte sayılan ekipmanlar için bu Yönetmeliğin 13 üncü maddesinde yer alan hükümler uygulanmaz.”

MADDE 7 – Aynı Yönetmeliğin EK-III’ünün 2.4.1 inci bendi aşağıdaki şekilde değiştirilmiş ve 2.4.2 ile 2.4.3 üncü bentleri yürürlükten kaldırılmıştır.

“2.4.1. Tezgâhlara yılda bir bakım ve muayene yapılması yeterlidir. Preslerin muayeneleri TS EN 692+A1 ve TS EN 693+A2 standartlarına uygun olarak gerçekleştirilir. Bu bentte sayılan ekipmanlar için bu Yönetmeliğin 13 üncü maddesinde yer alan hükümler uygulanmaz.”

MADDE 8 – Bu Yönetmelik yayımı tarihinde yürürlüğe girer.

MADDE 9 – Bu Yönetmelik hükümlerini Çalışma ve Sosyal Güvenlik Bakanı yürütür.

Yönetmeliğin Yayımlandığı Resmî Gazete’nin		
	Tarihi	Sayısı
	25/4/2013	28628
Yönetmelikte Değişiklik Yapan Yönetmeliklerin Yayımlandığı Resmî Gazete’nin		
	Tarihi	Sayısı
1-	2/5/2014	28988
2-	23/7/2016	29779

Millî Savunma Bakanlığında:**MİLLÎ SAVUNMA BAKANLIĞI AKARYAKIT İKMAL VE NATO POL TESİSLERİ
İŞLETME BAŞKANLIĞI PERSONELİ GÖREVDE YÜKSELME VE UNVAN
DEĞİŞİKLİĞİ YÖNETMELİĞİNDE DEĞİŞİKLİK YAPILMASINA
DAİR YÖNETMELİK**

MADDE 1 – 19/11/2005 tarihli ve 25998 sayılı Resmî Gazete’de yayımlanan Millî Savunma Bakanlığı Akaryakıt İkmal ve NATO POL Tesisleri İşletme Başkanlığı Personeli Görevde Yükselme ve Unvan Değişikliği Yönetmeliğinin 4 üncü maddesinin birinci fıkrasının (d) bendi aşağıdaki şekilde değiştirilmiş, aynı fıkranın (i) bendinde yer alan “yazılı” ibaresi yürürlükten kaldırılmıştır.

“d) Görevde yükselme sınavı: Bu Yönetmelik hükümlerine göre görevde yükselme suretiyle atanacakların belirlenmesi amacıyla yapılan sınavı,”

MADDE 2 – Aynı Yönetmeliğin 15 inci maddesinin ikinci fıkrasının ikinci cümlesinde yer alan “yetmiş” ibaresi “altmış” şeklinde değiştirilmiş ve aynı fıkranın son cümlesi yürürlükten kaldırılmıştır.

MADDE 3 – Aynı Yönetmeliğin 15/A maddesinin birinci fıkrasında yer alan “Şube müdürü kadrosuna atanacaklardan yapılan yazılı” ibaresi “Yazılı” şeklinde değiştirilmiştir.

MADDE 4 – Aynı Yönetmeliğin 15/B maddesinin birinci fıkrasının ikinci cümlesi aşağıdaki şekilde değiştirilmiştir.

“Başarı puanı, yazılı ve sözlü sınav puanlarının aritmetik ortalaması esas alınmak suretiyle tespit edilir ve Başkanlığın resmî internet sitesinde ilan edilir.”

MADDE 5 – Aynı Yönetmeliğin 21 inci maddesinin birinci fıkrasında yer alan “sözlü sınava ilişkin hükümler hariç olmak üzere” ibaresi ile aynı maddenin beşinci fıkrası yürürlükten kaldırılmış ve aynı maddenin ikinci fıkrası aşağıdaki şekilde değiştirilmiştir.

“Unvan değişikliği yazılı sınavları, görev alanları ve atama yapılacak görevin niteliğine ilişkin konularda yaptırılır.”

MADDE 6 – Bu Yönetmelik yayımı tarihinde yürürlüğe girer.

MADDE 7 – Bu Yönetmelik hükümlerini Millî Savunma Bakanlığı Akaryakıt İkmal ve NATO POL Tesisleri İşletme Başkanı yürütür.

Türk Patent ve Marka Kurumundan:**SINAI MÜLKİYET KANUNUNUN UYGULANMASINA DAİR YÖNETMELİK****BAŞLANGIÇ HÜKÜMLERİ****Amaç, Kapsam, Dayanak ve Tanımlar****Amaç ve kapsam**

MADDE 1 – (1) Bu Yönetmeliğin amacı; marka, coğrafi işaret, tasarım, patent, faydalı model ile geleneksel ürün adlarına ilişkin hakların belge verilerek korunması ile bu haklarla ilgili diğer işlemlerde uygulanacak usul ve esasları düzenlemektir.

(2) Bu Yönetmelik; marka, coğrafi işaret, tasarım, patent, faydalı model ile geleneksel ürün adı başvurularına ilişkin esasları, kuralları ve şartları kapsar.

Dayanak

MADDE 2 – (1) Bu Yönetmelik, 22/12/2016 tarihli ve 6769 sayılı Sınai Mülkiyet Kanununa dayanılarak hazırlanmıştır.

Tanımlar

MADDE 3 – (1) Bu Yönetmeliğin uygulanmasında;

a) Amblem: Coğrafi işaretler ve geleneksel ürün adlarının 6769 sayılı Kanun hükümlerine uygun olarak tescil edilmiş olduğunu gösteren ve Kurum tarafından oluşturulan; tescil edildiği adla birlikte ürün veya ambalajı üzerinde kullanılan ya da niteliği gereği ürünün kendisi veya ambalajı üzerinde kullanılmadığı durumlarda kolayca görülebilecek şekilde hak sahibi kullanıcılar tarafından uygulanan ve coğrafi işaretler bakımından kullanılması zorunlu olan işareti,

b) Biyolojik materyal: Genetik bilgi içeren ve kendi kendine üreyebilen ya da bir biyolojik sistemde üretilebilen herhangi bir maddeyi,

c) Budapeşte Anlaşması: 5/8/1997 tarihli ve 97/9731 sayılı Bakanlar Kurulu Kararı ile katılmamız kararlaştırılan Patent İşlemleri Amacıyla Mikroorganizmaların Tevdi Edilmesinin Uluslararası Kabulü Konusunda Budapeşte Anlaşmasını,

ç) Bülten: Yayım ortamının türüne bakılmaksızın bu Yönetmelikte belirtilen hususların yayımlandığı ilgili yayını,

d) Dünya Ticaret Örgütü Kuruluş Anlaşması: 26/1/1995 tarihli ve 4067 sayılı Kanunla onaylanması uygun bulunan ve 3/2/1995 tarihli ve 95/6525 sayılı Bakanlar Kurulu Kararı ile yürürlüğe konulan Dünya Ticaret Örgütü Kuruluş Anlaşmasını,

e) İletişim bilgileri: Adres bilgileri ile varsa elektronik posta adresi, kayıtlı elektronik posta adresi ve telefon numarası gibi temasa geçilmesine elverişli bilgileri,

f) Kanun: 22/12/2016 tarihli ve 6769 sayılı Sınai Mülkiyet Kanununu,

g) Kimlik bilgileri: Gerçek kişiler için adı, soyadı, Türk vatandaşı ise T.C. kimlik numarası; tüzel kişi ise adı veya ticaret unvanı ile vergi numarasını, kamu kurum ve kuruluşları ile kamu kurumu niteliğindeki meslek kuruluşlarının adı ve vergi numarasını, kimlik bilgisi marka vekili veya patent vekiline ilişkin ise ayrıca vekil Sicil numarasını,

ğ) Kurum: Türk Patent ve Marka Kurumunu,

h) Kurul: Yeniden İnceleme ve Değerlendirme Dairesi Başkanlığı bünyesinde yer alan Kurul,

ı) Locarno Anlaşması: 5/8/1997 tarihli ve 97/9731 sayılı Bakanlar Kurulu Kararı ile katılmamız kararlaştırılan Endüstriyel Tasarımların Uluslararası Sınıflandırılmasına İlişkin Locarno Anlaşmasını,

i) Madrid Protokolü: 5/8/1997 tarihli ve 97/9731 sayılı Bakanlar Kurulu Kararı ile katılmamız kararlaştırılan Markaların Uluslararası Tescili Konusundaki Madrid Sözleşmesi ile İlgili Protokolü,

j) Marka vekili: Marka, tasarım ve coğrafi işaret ile geleneksel ürün adlarına ilişkin konularda hak sahiplerini Kurum nezdinde temsil eden kişileri,

k) Nis Anlaşması: 12/7/1995 tarihli ve 95/7094 sayılı Bakanlar Kurulu kararı ile yürürlüğe konulan Markaların Tescili Amacıyla Mal ve Hizmetlerin Uluslararası Sınıflandırılmasına İlişkin Nis Anlaşması ve değişikliklerini,

l) Patent İşbirliği Antlaşması: 7/7/1995 tarihli ve 4115 sayılı Kanunla katılım sağlanan patentlerin uluslararası başvuru sistemini kuran Antlaşmayı,

m) Paris Sözleşmesi: 8/8/1975 tarihli ve 7/10464 sayılı Bakanlar Kurulu Kararı ile onaylanan Sınai Mülkiyetin Himayesine Mahsus Milletlerarası Bir İttihat İhdas Edilmesine Dair 20/3/1883 tarihli Sözleşmeyi ve Türkiye Cumhuriyeti tarafından usulüne göre yürürlüğe konulmuş bu Sözleşme ile ilgili değişiklikleri,

n) Patent vekili: Patent, faydalı model ve tasarım haklarına ilişkin konularda hak sahiplerini Kurum nezdinde temsil eden kişileri,

o) Sınai mülkiyet hakkı: Markayı, coğrafi işareti, tasarımı, patent ve faydalı modeli,

ö) Sınıf: Markalar için tescile konu mallar veya hizmetlerin yer aldığı her bir sınıfı, tasarımlar için Locarno Anlaşmasına dayanılarak tasarımların uygulandığı ürün sınıfı,

p) Sicil: Sınai mülkiyet hakları ile geleneksel ürün adlarına ilişkin bilgilerin yer aldığı kayıt ortamını,

r) Tebliğ: 6/11/2003 tarihli ve 5000 sayılı Türk Patent ve Marka Kurumu Kuruluş ve Görevleri Hakkında Kanununun 6 ncı maddesinin ikinci fıkrasının (f) bendi ile 25 inci maddesine göre Türk Patent ve Marka Kurumunca uygulanacak olan ücret tarifesine ilişkin tebliği,

s) Ücret: Bu Yönetmelik kapsamında yer alan hizmetlere ilişkin olarak ilgili mevzuat hükümlerine göre Kurum tarafından belirlenen varsa vergi ve harç dâhil ücreti, ifade eder.

BİRİNCİ KİTAP

Marka

BİRİNCİ KISIM

Marka Başvurusu

BİRİNCİ BÖLÜM

Başvurunun Yeri ve Tarihi, Başvuru Şartları

Başvurunun yeri ve tarihi

MADDE 4 – (1) Kanununun 3 üncü maddesi kapsamındaki gerçek veya tüzel kişiler marka tescili için Kuruma başvuruda bulunabilir.

(2) Başvuru tarihi, başvuru formunun ve başvuru için gerekli bilgi veya belgelerin Kurum tarafından alındığı tarih, saat ve dakikadır. Madrid Protokolü kapsamında Türkiye'nin belirlenmiş akit taraf olduğu bir uluslararası başvuru, uluslararası başvuru tarihinin ilk saat ve dakikasında yapılmış sayılır. Aynı tarihli birden çok uluslararası başvurunun bulunması halinde, uluslararası tescil numarası küçük olan önce yapılmış sayılır.

Başvuru formu ve başvuru formunun içermesi gereken bilgiler

MADDE 5 – (1) Marka başvurusu, Kurum tarafından geçerli kabul edilen başvuru formunun elektronik ortamda doldurulması suretiyle Kuruma sunulur. Aksi halde başvuru işlemi kaldırılır ve talep halinde alınan ücret başvuru sahibine iade edilir.

(2) Başvuru formunda aşağıdaki bilgilerin yer alması zorunludur:

a) Başvuru sahibi veya sahiplerinin kimlik ve iletişim bilgileri.

b) Başvuru vekil aracılığıyla yapılıyorsa vekilin kimlik ve iletişim bilgileri.

c) Varsa rüçhan hakkı talebine ilişkin bilgiler.

ç) Kanunun 4 üncü ve bu Yönetmeliğin 7 nci maddesinde belirtilen şartları taşıyan marka örneği.

d) Marka örneğinde Latin alfabesi dışında harf veya harfler kullanılmış ise bunların Latin alfabesindeki karşılığı.

e) Marka başvurusuna konu malların veya hizmetlerin Nis Anlaşmasına göre sınıf numaraları ve bu numaralara uygun olarak düzenlenmiş listesi.

f) Yetkili kişi veya kişilerce atılmış imza.

g) Başvuru ücretinin, başvuru kapsamında birden fazla mal veya hizmet sınıfı varsa bu ilave sınıfların ücretinin ve varsa rüçhan hakkı talebine ilişkin ücretin ödendiğini gösterir bilgi.

ğ) Varsa muvafakatnameye ilişkin bilgiler.

h) Varsa ortak temsilciye ilişkin bilgiler.

ı) Varsa ilave sayfa sayısı ve eklere ilişkin bilgiler.

Başvuru formuna eklenecek belgeler

MADDE 6 – (1) Başvuru formuna aşağıdaki belgeler eklenir:

a) Rüçhan hakkından yararlanmak isteniyorsa, yetkili makamlardan alınan rüçhan hakkını gösterir belgenin aslı ve bu belgenin yeminli tercüman tarafından onaylanmış Türkçe tercümesi.

b) Başvuru ortak marka ya da garanti markası için yapılmış ise teknik şartname.

c) Muvafakatname varsa noter onaylı muvafakatnamenin aslı veya söz konusu muvafakatnamenin noter onaylı örneği.

Marka örneğinin gösterimi

MADDE 7 – (1) Sözcükler, şekiller, harfler, sayılar, malların veya ambalajlarının biçimi gibi görme duyusu ile algılanabilen işaretler veya bunların kombinasyonundan oluşan işaretlerin marka başvurusuna konu edilmesi halinde marka örneği, başvuru formu ile Kuruma sunulur.

(2) Başvurunun ses markası olarak tescilinin talep edildiği hallerde bunun başvuru formunda açıkça belirtilmesi ve işaretin elektronik ortamda dinlemeye ve saklamaya elverişli kaydının Kuruma sunulması gerekir. Başvuru sahibi nota ile gösterimin mümkün olduğu hallerde bu gösterimi de başvuruyla birlikte sunabilir.

(3) Başvurunun üç boyutlu marka olarak tescilinin talep edildiği hallerde bunun başvuru formunda açıkça belirtilmesi, ayrıca koruma konusunun açık ve kesin olarak anlaşılmasını sağlayacak şekilde işaretin tek bir yönden veya farklı açılardan görünümünü içeren gösterimlerinin Kuruma sunulması gerekir. Bu gösterimler, en fazla altı farklı açıdan görünümü içerecek ve markanın bütünlüğünü bozmayacak şekilde olmalıdır.

(4) Başvurunun renk markası olarak tescilinin talep edildiği hallerde bunun başvuru formunda açıkça belirtilmesi, işareti oluşturan renk görselinin sunulması ve Kurum tarafından geçerliliği kabul edilen renk kodunun belirtilmesi gerekir. Renk veya renklerin somutlaşmış, sınırları belli bir şekil, figür, resim veya kelime gibi unsurlar dâhilinde kullanılması durumunda işaret renk markası olarak değerlendirilmez ve birinci fıkra hükmü uygulanır.

(5) Başvurunun hareket markası olarak tescilinin talep edildiği hallerde bunun başvuru formunda açıkça belirtilmesi ve işareti oluşturan hareketi tasvir eden bir görüntünün veya hareketsiz ya da hareketli görüntü dizisinin Kuruma sunulması gerekir. Gösterimler, markanın bütünlüğünü bozmayacak nitelikte olmalıdır.

(6) Bu madde hükümleri, niteliğine uygun düştüğü ölçüde, yukarıda sayılanlar dışında kalan bir işaretin gösterimi hakkında da uygulanır. Bu durumda, başvuru sahibi, özellikle görüntüler, şekiller, çizgiler veya karakterler yoluyla görsel olarak gösterim, elektronik kayıt, yazılı açıklamalar veya uygun gördüğü başka bir gösterimi Kuruma sunar.

(7) Başvuru sahibi, bu maddede zorunlu tutulanlar yanında işaretin gösterimine ilişkin yazılı açıklama da sunabilir.

(8) Kurum, sunulan gösterimin yeterince açık, kesin ve anlaşılır olmadığına kanaat getirirse veya gerekli gördüğü hallerde başvuru konusu işarete ilişkin her türlü bilgi, belge ve açıklama talep edebilir.

(9) Sunulan gösterimlerin bu maddede belirtilen şartları taşımaması veya başvuruya ilişkin olarak Kuruma sunulan bilgi, gösterim ve açıklamalar arasında bir uyumsuzluk olduğunun tespit edilmesi halinde başvuru sahibine eksiklikleri gidermesi için iki aylık süre verilir. Bu durumda başvuru tarihi, eksiklikleri gideren bilgi veya belgelerin Kurumca alındığı tarih, saat ve dakika itibarıyla kesinleşir. Bu süre içinde eksikliklerin giderilmemesi halinde başvuru işleminden kaldırılır.

İKİNCİ BÖLÜM

Başvurunun İncelenmesi

Şekli inceleme

MADDE 8 – (1) Kurum, bir marka başvurusunu 4 üncü, 5 inci ve 6 ncı maddeler açısından inceler.

(2) Başvuru tarihi, 5 inci maddenin ikinci fıkrasının (a) bendinde belirtilen kimlik bilgilerini içeren imzalı başvuru formunun, Kanunun 4 üncü ve bu Yönetmeliğin 7 nci maddesinde belirtilen şartları taşıyan marka örneğinin, başvuruya konu mal veya hizmet listesinin ve başvuru ücretinin ödendiğini gösterir bilginin Kuruma verildiği tarih, saat ve dakika itibarıyla kesinleşir.

(3) İkinci fıkrada belirtilen unsurlardan kimlik bilgilerinin, imzanın, başvuru formunun, marka örneğinin, başvuru ücretinin eksik olduğu veya başvuruya konu mal veya hizmetlerin belirtilmediği tespit edilirse başvuru sahibine söz konusu eksikliklerin giderilmesi için iki aylık süre verilir. Bu süre içinde eksikliklerin giderilmesi halinde başvuru işlemlerine devam edilir. Bu durumda başvuru tarihi, eksiklikleri gideren bilgi veya belgelerin Kurumca alındığı tarih, saat ve dakika itibarıyla kesinleşir. Eksikliklerin belirtilen süre içinde giderilmemesi halinde başvuru işleminden kaldırılır.

(4) Birden fazla sınıf içeren başvurularda başvuru kapsamında yer alan mal veya hizmet sınıflarının tamamına karşılık gelen ücretin ödendiğine ilişkin bilginin sunulmadığı tespit edilirse ilave sınıf ücretine ilişkin eksikliğin giderilmesi için başvuru sahibine iki aylık süre verilir. Bu süre içinde eksikliğin giderilmesi halinde başvuru tarihi etkilenmez. Ancak eksikliğin belirtilen süre içinde giderilmemesi halinde 9 uncu maddenin beşinci fıkrası hükmü uygulanır.

(5) 5 inci maddenin ikinci fıkrasının (d) bendi kapsamında kalan eksikliklerin giderilmesi ve 6 ncı maddenin birinci fıkrasının (b) bendinde yer alan teknik şartnamenin sunulmaması halinde söz konusu eksikliklerin giderilmesi için başvuru sahibine iki aylık süre verilir. Bu süre içinde eksikliklerin giderilmesi halinde başvuru tarihi etkilenmez. Eksikliklerin belirtilen süre içinde giderilmemesi halinde başvuru işleminden kaldırılır.

(6) 5 inci maddenin ikinci fıkrasının (g) bendinde belirtilen rüçhan hakkı talebine ilişkin ücretin ödenmemesi veya 6 ncı maddenin birinci fıkrasının (a) bendinde belirtilen belgenin Kanunun 13 üncü maddesi gereğince başvuru tarihinden itibaren üç aylık süre içinde Kuruma sunulmaması halinde başvuru sadece rüçhan hakkından yararlanamaz.

(7) Birden fazla başvuru sahibinin olduğu durumlarda ortak temsilci belirtilmemiş ise buna ilişkin herhangi bir eksiklik bildiriminde bulunulmaz ve başvuru formunda adı geçen ilk başvuru sahibinin ortak temsilci olduğu kabul edilir.

(8) 6 ncı maddenin birinci fıkrasının (b) bendinde belirtilen teknik şartnamenin garanti markasına ilişkin olması halinde, başvuru sahibi veya sahiplerinin kimlik ve iletişim bilgilerinin başvuruya ilişkin tek bir yazışma adresinin, marka örneğinin, markanın garanti ettiği mal veya hizmetlerin ortak özelliklerinin, markanın hangi mal veya hizmetlerde ne şekilde kullanılacağı, markanın kullanım usullerinin özellikle markayı kullanmaya yetkili kişilerin, markayı

kullanma hakkının ne şekilde elde edileceğinin markanın kullanma hakkının verilmesinden sonra denetimlerin nasıl ve hangi sıklıkta yapılacağı ve teknik şartnameye aykırı kullanma halinde uygulanacak yaptırımların belirtilmesi zorunludur.

(9) 6 ncı maddenin birinci fıkrasının (b) bendinde belirtilen teknik şartnamenin ortak markaya ilişkin olması halinde, başvuru sahibi veya sahiplerinin kimlik ve iletişim bilgilerinin, başvuruya ilişkin denetimlerin nasıl ve hangi sıklıkta yapılacağı ve başvuruya ilişkin tek bir yazışma adresinin, marka örneğinin, markanın hangi mal veya hizmetlerde ne şekilde kullanılacağı, markanın kullanım şartlarının, markayı kullanmaya yetkili olan işletmelerin, bu işletmelerin oluşturduğu topluluğa üyelik şartlarının, varsa teknik şartnameye aykırı kullanma halinde uygulanacak yaptırımların belirtilmesi zorunludur.

(10) Teknik şartnamenin sekizinci ve dokuzuncu fıkralarda belirtilen hususları içermemesi ya da kamu düzenine veya genel ahlaka aykırı olması halinde başvuru sahibine söz konusu eksiklikleri gidermesi için altı aylık süre verilir. Eksikliklerin belirtilen süre içinde giderilmesi halinde başvuru işleminden kaldırılır.

Sınıflandırma

MADDE 9 – (1) Başvuruya konu mal veya hizmetler Kanunun 11 inci maddesine uygun olarak Nis Anlaşmasında yer alan esaslara göre sınıflandırılır.

(2) Tescili talep edilen mal veya hizmetlerin Nis Anlaşmasına göre sınıflara ayrılması olarak ve mal veya hizmetlerin sınıf numaraları belirtilerek sunulması gerekir.

(3) Mal veya hizmet listesinde genel tabir veya Kurum tarafından açıklanması gerekli görülen ifadeler kullanılmış ise, bunların açıklanması için başvuru sahibine iki aylık süre verilir. Bu süre içinde eksikliklerin giderilmesi halinde başvuru tarihi etkilenmez ve başvuru işlemlerine devam edilir. Açıklamanın belirtilen süre içinde Kuruma sunulmaması halinde açıklanması talep edilen genel tabirler ve ifadeler listeden çıkartılır.

(4) Kurum, başvuru formunda yer alan mal veya hizmetlerin ait oldukları sınıflarda ve sınıf numaraları üzerinde gerekli düzenlemeleri yapmaya yetkilidir. Başvuruda Nis Sınıflandırmasında kullanılan genel ifadeleri de içeren genel terimlerin kullanılması halinde, kullanılan ifade veya terim, bunların lafzi anlamının açıkça kapsadığı mal ve hizmetleri içerecek şekilde yorumlanır. Mal veya hizmet listesinin Nis Anlaşmasında yer alan esaslara uygun olarak düzenlenmemiş olması halinde, gerekli görülen hallerde, Kurum yapacağı düzenlemeler için başvuru sahibinden sınıflandırma listesi düzenleme ücretinin iki aylık süre içinde ödenmesini talep eder. Bu süre içinde söz konusu ücretin ödendiğine ilişkin bilginin Kuruma sunulmaması halinde başvuru işleminden kaldırılır.

(5) Birden fazla sınıf içeren başvurularda ilave sınıf ücretinin ödendiğine ilişkin bilginin Kurum tarafından verilen iki aylık süre içinde Kuruma sunulmaması halinde başvuru, mal veya hizmet sınıflarının başvuru formundaki yazılış sırası dikkate alınmak suretiyle, ödenen ücrete karşılık gelen sınıflar bakımından değerlendirmeye alınır. Ancak ödenen ücrete karşılık gelen mal veya hizmet sınıflarının belirlenmesinde varsa başvuru sahibinin talebi dikkate alınır.

Muvafakatname

MADDE 10 – (1) Kanunun 5 inci maddesinin üçüncü fıkrası kapsamında sunulacak muvafakatnamenin, aşağıdaki unsurları içerecek şekilde, Kurum tarafından geçerli kabul edilen imzalı form şeklinde düzenlenmesi ve noter tarafından onaylanması zorunludur:

a) Muvafakat verilen başvuru sahibi veya sahiplerinin kimlik ve iletişim bilgileri.

b) Muvafakat formunun başvuru aşamasında sunulması halinde muvafakata konu marka örneği; karara itiraz aşamasında sunulması halinde muvafakata konu başvuru numarası.

c) Muvafakat veren başvuru veya marka sahibi veya sahiplerinin kimlik ve iletişim bilgileri ile muvafakata konu önceki tarihli başvuru veya markalara ait başvuru veya tescil numaraları.

ç) Muvafakat verilen mal veya hizmetler ile bunların sınıf numaraları.

d) Muvafakat formu başvuru veya marka sahibi adına vekil tarafından imzalanmış ise muvafakat yetkisini içeren noter onaylı vekâletname veya söz konusu vekaletnamenin noter onaylı örneği.

(2) Muvafakat formunun birinci fıkrada belirtilen unsurları içermemesi halinde başvuru sahibine söz konusu eksiklikleri gidermesi için iki aylık süre verilir. Söz konusu eksikliklerin süresi içinde giderilmemesi halinde talep yapılmamış sayılır.

(3) Muvafakat formu, başvuru formu ile birlikte veya karara itiraz halinde itiraz hakkında karar verilene kadar Kuruma sunulabilir. Muvafakat talebi olmasına rağmen muvafakat formunun Kuruma sunulmaması halinde herhangi bir eksiklik bildiriminde bulunulmaz ve talep yapılmamış sayılır.

(4) Sicile kaydedilmiş inhisari lisans sahiplerinin bulunması halinde bunların yazılı izinlerinin de sunulması gerekir.

(5) Muvafakat, kayıtsız ve şartsız olmalıdır. Muvafakatname Kuruma sunulduktan sonra, verilen muvafakat geri alınmaz.

(6) Her marka başvurusu için ayrı bir muvafakat formu sunulması zorunludur.

ÜÇÜNCÜ BÖLÜM

Başvurunun Yayımlanması, Tescil, Tescilin Yayımlanması ve Rüçhan

Başvurunun yayımlanması

MADDE 11 – (1) Başvuru şartları eksiksiz şekilde yerine getirilmiş ve Kanunun 15 inci ve 16 ncı madde hükümlerine göre reddedilmemiş bir marka başvurusu, periyodik olarak yayımlanan Bültende aşağıdaki bilgileri içerecek şekilde yayımlanır:

- Başvuru numarası ve tarihi.
- Başvuru sahibinin uyruğu ile kimlik ve iletişim bilgileri.
- Marka örneği.
- Mal veya hizmetlerin listesi ile ait oldukları sınıf numaraları.
- Başvurunun kısmen reddedilmesi halinde reddedilen mal veya hizmetler.
- Varsa vekil bilgileri.

(2) Kurum, periyodik olarak yayımlanan Bültene bağlı kalmaksızın ek Bülten yayımlayabilir.

(3) Kanunun 15 inci ve 16 ncı maddeleri hükümlerine göre başvurunun reddedilmesine başvuru yayımlandıktan sonra karar verilirse, ret kararı ayrıca yayımlanır.

Tescil

MADDE 12 – (1) Bir marka başvurusu, Kanunun 22 nci maddesinde belirtilen aşamaların tamamlanması ve tescil ücretinin ödendiğine ilişkin bilginin Kurum tarafından verilen iki aylık süre içinde Kuruma sunulması ile tescil edilir. Tescil ücretinin eksik ödenmesi durumunda söz konusu eksikliğin giderilmesi için başvuru sahibine bir aylık ek süre verilir. Belirtilen süreler içinde ödemeye ilişkin bilginin sunulmaması veya ücret eksikliğinin giderilmemesi durumunda başvuru işleminden kaldırılır ve talep halinde alınan ücret iade edilir.

Tescilin yayımlanması

MADDE 13 – (1) Kanunun 22 nci maddesine göre tescil edilen markalar, Sicil kaydında bulunan bilgileri içerecek şekilde Bültende yayımlanır. Kanunun 22 nci maddesinin ikinci fıkrası kapsamında kalan markalar tescilli marka olarak kabul edilmez, başvuru işlemleri tamamlanmayan aşamadan devam ettirilir ve bu durum Bültende yayımlanır. Ancak tescil tarihinden itibaren iki yıl geçmiş olması halinde, markanın tescil durumu tamamlanmayan aşamadan etkilenmez.

Sicil kaydında bulunması gereken bilgiler

MADDE 14 – (1) Sicilde, aşağıdaki bilgiler yer alır:

- Marka tescil numarası, başvuru ve tescil tarihi.

- b) Marka örneği.
- c) Marka sahibinin uyuşu ile kimlik ve iletişim bilgileri.
- ç) Tescile konu mal veya hizmetler.
- d) Tescile konu mal veya hizmetlerin sınıf numaraları.
- e) Varsa vekil bilgileri.

Rüçhan hakkının talep edilmesi

MADDE 15 – (1) Kanunun 12 nci maddesi ve bu Yönetmeliğin 6 ncı maddesi hükümleri uyarınca talep edilen rüçhan hakkının Kurumca uygun bulunması halinde, marka tescil belgesinde ve Sicilde rüçhan hakkına ilişkin bilgiye yer verilir.

(2) Türkiye'de açılan ulusal veya uluslararası sergilerdeki teşhire dayanan rüçhan hakkı taleplerinde, yetkili mercilerden alınan, teşhir edilen mal veya hizmetin kullanıldığı markayı açık ve eksiksiz bir şekilde gösteren, bu markanın fotoğraf veya fotoğraflarını içeren, serginin resmî açılış tarihini ve malların sergiye konulduğu veya hizmetin teşhir edildiği tarihi belirten sergi rüçhanı belgesi ve markanın tasdikli örneği sunulur.

(3) Paris Sözleşmesi veya Dünya Ticaret Örgütü Kuruluş Anlaşmasına taraf devletlerde açılan uluslararası sergilerdeki teşhire dayanan rüçhan hakkı taleplerinde, sergiyi açan yetkili merciler tarafından teşhir edilen mal veya hizmetin kullanıldığı markaya ilişkin düzenlenen ve ikinci fıkrada belirtilen hususları içeren belge ile markanın tasdikli örneği sunulur.

(4) Rüçhan hakkı talebinde, rüçhan hakkının doğduğu başvurunun ülkesi, tarihi ve numarası belirtilir.

(5) Birden fazla rüçhan hakkı talebinde bulunulması durumunda yapılan her bir rüçhan hakkı talebi için ayrı ücret ödenir.

Rüçhan hakkı belgesinin düzenlenmesi

MADDE 16 – (1) Türkiye'de usulüne uygun olarak yapılmış marka başvurusuna dayanarak talep edilen rüçhan hakkı belgesi, ücretin ödendiğine ilişkin bilginin Kuruma sunulması koşuluyla marka sahibinin talebi üzerine verilir.

DÖRDÜNCÜ BÖLÜM

Marka Tescil Başvurusunun Bölünmesi

Bölünme

MADDE 17 – (1) Bir marka başvurusu, başvuru sahibinin talebi üzerine, Kurum tarafından başvuru tescil edilene kadar iki veya daha fazla sayıda başvuruya bölünebilir. Tescilli markalar bölünemez.

(2) Bölünme için aşağıdaki bilgi ve belgelerin verilmesi zorunludur:

- a) Talep formu.
- b) Ücretin ödendiğini gösterir bilgi.

(3) Bölünme işlemi sonucunda, ilk başvurunun kapsamındaki mal veya hizmetler, bölünmüş başvurular arasında dağıtılabilir. Bölünmüş her başvuruya ayrı bir başvuru numarası verilir. Yeni başvuru numarası alan bölünmüş başvurular, ilk başvurudan ve ilk başvurunun bölünmesi yoluyla oluşturulmuş diğer başvurulardan bağımsız olup, her bir bölünmüş başvuru ayrı işlem görmeye devam eder. Bölünmüş başvurular, ilk başvurunun başvuru tarihini ve varsa rüçhan hakkını korur. Bölünmüş başvurular tekrar birleştirilemez.

(4) Başvurunun yayımlanmasından sonra gerçekleşen bölünme de ayrıca yayımlanır.

(5) Başvurunun bölünmesi talebi aşağıdaki durumlarda kabul edilmez:

- a) Bölünmesi talep edilen başvurunun, yayıma itiraza konu olması halinde itiraza konu olan mal veya hizmetlerin bölünme nedeni ile farklı başvurularda yer alması.
- b) Bölünmesi talep edilen başvurunun, Kurumun ret kararına konu olması halinde itiraza konu olan mal veya hizmetlerin bölünme nedeni ile farklı başvurularda yer alması.
- c) Bölünme talebinin reddini gerekli kılan haklı sebeplerin varlığı.

BEŞİNCİ BÖLÜM**Yenileme****Yenileme**

MADDE 18 – (1) Koruma süresi sona eren bir marka, yenileme ücretinin ödenmesi ve marka sahibinin talep etmesi koşuluyla yenilenir ve bu durum Bültende yayımlanır.

(2) Yenileme için aşağıdaki bilgi ve belgelerin verilmesi zorunludur:

a) Talep formu.

b) Ücretin ödendiğini gösterir bilgi.

(3) Bir yenileme talebiyle sadece tek bir markanın yenilenmesi talep edilebilir.

Kısmi yenileme

MADDE 19 – (1) Marka, tescil kapsamında bulunan mal veya hizmetlerin bir kısmı için yenilenebilir.

(2) Kısmi yenileme için aşağıdaki bilgi ve belgelerin verilmesi zorunludur:

a) Yenilenmesi istenen mal veya hizmetlerin sınıf numaralarını da içeren talep formu.

b) Ücretin ödendiğini gösterir bilgi.

c) Talep vekil tarafından yapılmış ise kısmi yenileme yetkisini açıkça içeren vekâletname.

ç) Talep eden başvuru sahibi gerçek kişi ise noter onaylı imza beyannamesi veya söz konusu beyannamenin noter onaylı örneği.

d) Talep eden başvuru sahibi tüzel kişi ise noter onaylı imza sirküleri veya söz konusu sirkülerin noter onaylı örneği.

e) Sicile kayıtlı hak sahipleri tarafından kısmi yenilemeyi onaylayan beyan.

(3) Ortak markanın kısmen yenilenmesi için gruba dahil işletmelerin tümünün birlikte hareket etmesi zorunludur.

(4) Usulüne uygun olarak yapılmış kısmi yenileme talebi Sicile kaydedilir ve Bültende yayımlanır.

(5) İkinci ve üçüncü fıkrada belirtilen unsurlarda eksiklik tespit edilmesi halinde başvuru sahibine eksiklik bildiriminde bulunulmaz ve talep 18 inci madde hükmü kapsamında değerlendirilir.

ALTINCI BÖLÜM**Sicile Kaydedilecek Diğer İşlemler****Lisans**

MADDE 20 – (1) Marka sahibi, markasına ait mal veya hizmetlerin tamamında veya bir kısmında kullanılmak üzere lisans verebilir.

(2) Lisansın Sicile kaydı ve yayımlanması için, aşağıdaki bilgi ve belgelerin verilmesi zorunludur:

a) Lisansa konu markanın tescil numarası ile marka adının yer aldığı talep formu.

b) Lisans alan ve verenin imza ve beyanlarını, lisansa konu olan mal veya hizmetleri, marka tescil numarasını, marka adını ve varsa lisans bedeli ve lisans süresini belirtir lisans sözleşmesi, lisans sözleşmesinin yabancı dilde olması halinde ilaveten yeminli tercüman tarafından onaylanmış Türkçe tercümesi.

c) Ücretin ödendiğini gösterir bilgi.

Hataların düzeltilmesi

MADDE 21 – (1) Başvuru sahibinin adı veya adresindeki hatalar ile imla hataları veya maddi hataların Sicilde düzeltilmesine ilişkin talebin değerlendirilmesi için marka başvuru veya tescil numarası ile hatayı ve yapılacak düzeltmeyi içeren talep formu ile Kuruma başvurulur.

(2) Marka başvurusunda yer alan içerikte, marka örneğinde ya da marka başvurusu veya tescili kapsamında yer alan mal veya hizmetlerde değişiklik içeren düzeltme talepleri kabul edilmez.

Başvurunun geri çekilmesi

MADDE 22 – (1) Başvuru sahibi, markanın tescil edilmesinden önce başvuruyu kısmen veya tamamen geri çekebilir.

(2) Başvurunun geri çekilmesi için aşağıdaki belgelerin verilmesi zorunludur:

a) Geri çekilmek istenen başvurunun numarası ile geri çekme talebine konu mal veya hizmetlerin sınıf numaraları da belirtilerek listelenmiş halini içeren talep formu.

b) Talep vekil tarafından yapılmış ise geri çekme yetkisini açıkça içeren vekâletname.

c) Sicile kayıtlı hak sahipleri tarafından geri çekmeyi onaylayan beyan.

ç) Talep eden başvuru sahibi tüzel kişi ise noter onaylı imza sirküleri veya söz konusu sirkülerin noter onaylı örneği.

d) Talep eden başvuru sahibi gerçek kişi ise noter onaylı imza beyannamesi veya söz konusu beyannamenin noter onaylı örneği.

(3) Usulüne uygun olarak yapılmış geri çekme talebi, başvurunun işleminden kaldırılması sonucunu doğurur ve bu durum Bültende yayımlanır.

(4) Birden fazla başvuru sahibinin olması durumunda, marka başvurusunun geri çekilmesi talebi tüm sahipler tarafından imzalanır. Kanununun 147 nci maddesinin birinci fıkrası uyarınca ortak temsilci olan kişinin diğer hak sahipleri adına başvurunun geri çekilmesi talebini imzalama yetkisi yoktur.

Marka hakkında vazgeçme

MADDE 23 – (1) Marka sahibi markanın tescil kapsamındaki mal veya hizmetlerin tamamından veya bir kısmından vazgeçebilir.

(2) Marka hakkında vazgeçilmesi için aşağıdaki belgelerin verilmesi zorunludur:

a) Vazgeçilmek istenen markanın tescil numarası ile markanın tescil kapsamındaki mal veya hizmetlerin bir kısmından vazgeçilecek ise bu malların veya hizmetlerin sınıf numaraları da belirtilerek listelenmiş halini içeren talep formu.

b) Talep vekil tarafından yapılmış ise vazgeçme yetkilerini açıkça içeren vekâletname.

c) Sicile kayıtlı hak sahipleri tarafından marka hakkında vazgeçmeyi onaylayan beyan.

ç) Talep eden marka sahibi tüzel kişi ise noter onaylı imza sirküleri veya söz konusu sirkülerin noter onaylı örneği.

d) Talep eden marka sahibi gerçek kişi ise noter onaylı imza beyannamesi veya söz konusu beyannamenin noter onaylı örneği.

(3) Usulüne uygun olarak yapılmış vazgeçme nedeniyle marka hakkının sona ermesi Bültende yayımlanır.

(4) Birden fazla marka sahibinin olması durumunda marka hakkında vazgeçilmesi talebi tüm sahipler tarafından imzalanır. Kanununun 147 nci maddesinin birinci fıkrası uyarınca ortak temsilci olan kişinin diğer hak sahipleri adına marka hakkında vazgeçilmesi talebini imzalama yetkisi yoktur.

İKİNCİ KISIM

Markaların Uluslararası Tescili Konusundaki Madrid Sözleşmesi ile İlgili Protokol Çerçevesinde Yapılan Marka Başvuruları

Madrid Protokolü kapsamında yapılan uluslararası marka başvuruları

MADDE 24 – (1) Markaların Uluslararası Tescili Konusundaki Madrid Sözleşmesi ile İlgili Protokol hükümleri çerçevesinde, Dünya Fikri Mülkiyet Teşkilatı tarafından Kuruma gönderilen uluslararası marka başvurularının incelenmesinde ve uluslararası başvuru veya tescillere ilişkin her türlü talebin değerlendirilmesinde, bahsedilen Madrid Protokolü ile 12/3/1999

tarihli ve 23637 sayılı Resmî Gazete’de yayımlanan Markaların Uluslararası Tesciline İlişkin Madrid Anlaşması ve Bu Anlaşmaya İlişkin Protokolün Uygulanmasına Dair Yönetmelik hükümleri esas alınır.

Menşe ofis başvuru ve talepleri

MADDE 25 – (1) Kurumda başvuru halinde bulunan veya tescilli bir markaya dayanarak, Madrid Protokolü hükümleri çerçevesinde yapılacak uluslararası başvuruların veya uluslararası başvurulara ilişkin taleplerin Dünya Fikri Mülkiyet Teşkilatına iletilmesinin istenmesi durumunda; Kurum, 24 üncü maddede belirtilen Markaların Uluslararası Tesciline İlişkin Madrid Anlaşması ve Bu Anlaşmaya İlişkin Protokolün Uygulanmasına Dair Yönetmelik hükümleri çerçevesinde gerekli işlemleri yapar. Söz konusu taleplerin değerlendirmeye alınabilmesi için aşağıdaki bilgi ve belgelerin verilmesi zorunludur:

a) Talep formu.

b) İlgili talebe ilişkin olarak usulüne uygun ve İngilizce doldurulmuş, Dünya Fikri Mülkiyet Teşkilatı tarafından sağlanan resmi form.

c) Menşe ofis taleplerinin Dünya Fikri Mülkiyet Teşkilatına bildirilmesi ücretinin ödendiğini gösterir bilgi.

Ulusal bir tescilin uluslararası tescille yer değiştirmesi

MADDE 26 – (1) Madrid Protokolünün 2 nci mükerrer 4 üncü maddesinin ikinci fıkrası uyarınca, marka sahibinin Kuruma doğrudan yaptığı bir talep üzerine, ulusal tescilin uluslararası bir tescille değiştirildiği Sicile kaydedilir ve söz konusu durum Dünya Fikri Mülkiyet Teşkilatına bildirilir.

(2) Yer değiştirme işleminin gerçekleştirilebilmesi için aşağıdaki şartların bir arada sağlanması zorunludur:

a) Ulusal ve uluslararası başvurular aynı sahip adına olmalıdır.

b) Uluslararası başvurunun koruma alanı belirlenmiş akit tarafı da kapsmalıdır.

c) Ulusal başvuruda yer alan tüm mal ve hizmetler aynı zamanda uluslararası başvuru kapsamında belirlenmiş akit taraf için de bulunmalıdır.

(3) Yer değiştirme işlemi için aşağıdaki bilgi ve belgelerin verilmesi zorunludur:

a) Talep formu.

b) Ücretin ödendiğini gösterir bilgi.

Uluslararası bir tescilin ulusal tescile dönüştürülmesi

MADDE 27 – (1) Madrid Protokolünün 6 ncı maddesinin dördüncü fıkrası kapsamında menşe ofiste uluslararası başvuru veya tescilin herhangi bir nedenle hükmünü yitirmesi durumunda, marka sahibi Madrid Protokolünün 5 inci mükerrer 9 uncu maddesi gereğince uluslararası tescilin ulusal tescile dönüştürülmesini talep edebilir. Bu talep uluslararası tescilin iptalinden itibaren üç ay içinde Kuruma sunulmalıdır.

(2) Dönüştürme işlemi için aşağıdaki bilgi ve belgelerin verilmesi zorunludur:

a) Talep formu.

b) Dönüştürme işlemine konu mal ve hizmetlerin yeminli tercüman tarafından onaylanmış Türkçe çevirisi.

c) Ücretin ödendiğini gösterir bilgi.

ÜÇÜNCÜ KISIM

İtiraz, Kullanımın İspatı ve Uzlaşma

Yayıma itiraz

MADDE 28 – (1) Bültende yayımlanmış bir marka başvurusunun, Kanunun 5 inci ve 6 ncı maddeleri hükümlerine göre tescil edilmemesi gerektiğine ilişkin itirazlar marka başvurusunun yayımından itibaren iki ay içinde ilgili kişilerce yapılır.

(2) Yayına itiraz, itiraza ilişkin gerekçelerin ilgili mevzuattaki madde ve fıkra karşılıkları belirtilmek suretiyle ayrıntılı şekilde yazıldığı imzalı yayına itiraz formu ile Kuruma yapılır.

(3) İtiraz gerekçeleri ve ücreti, itiraz süresi içinde tamamlanabilir. Bu süre içinde itiraz gerekçelerinin ve itiraz ücretinin ödendiğini gösterir bilginin sunulmaması halinde itiraz yapılmamış sayılır ve talep halinde alınan ücret iade edilir.

(4) Kurum, itirazlara ilişkin görüşlerini bildirmesi için başvuru sahibine bir aylık süre verir. Kurum, gerekli gördüğü takdirde, ek bilgi, belge ve gerekçelerle ilgili açıklamada bulunulması için taraflara bir aylık süre verebilir. Bu süreler içinde istenilen ek bilgi, belge, açıklama ve görüşlerin sunulmaması halinde itiraz, mevcut bilgi ve belgeler kapsamında değerlendirilir.

(5) Taraflar, itiraz hakkında karar verilene kadar ileri sürdükleri görüş, iddia ve gerekçeleri desteklemek amacıyla ek bilgi ve belge sunabilir.

Kullanımın ispatı

MADDE 29 – (1) Kanunun 19 uncu maddesinin ikinci fıkrasının uygulanabilmesi için başvuru sahibinin, yayına itiraza ilişkin görüşünü sunması gereken süre içinde kullanımın ispatına ilişkin talebini açıkça ve yazılı olarak Kuruma bildirmesi gerekir. Belirtilen koşulları taşımayan ve süresi içinde yapılmayan kullanımın ispatına ilişkin talepler yapılmamış sayılır.

(2) Kullanımın ispatı talebi açık, net ve koşulsuz olarak yapılır. Bu talepte, kullanımın ispatı istenilen markaların tescil numaralarının açıkça belirtilmesi zorunludur. Aksi halde talep yapılmamış sayılır.

(3) Başvuru sahibinin talepte bulunması halinde Kurum, itiraza konu başvurunun başvuru veya rüçhan tarihinden önceki beş yıllık süre içinde itiraz gerekçesi markasını itirazına dayanak gösterdiği mal veya hizmetler bakımından Türkiye’de ciddi biçimde kullanmakta olduğuna ya da kullanmamaya dair haklı sebepleri olduğuna ilişkin delil sunması için itiraz sahibine bir aylık süre verir. İtiraz sahibi tarafından süresi içinde delil sunulmaması veya sunulan delillerin itirazla ilgili olmaması halinde ve ayrıca başka bir itiraz gerekçesi veya itiraza gerekçe gösterilen başka bir marka da yoksa Kurum itirazı reddeder.

(4) Kurum, gerekli gördüğü takdirde, itiraz sahibi tarafından sunulan delillere ilişkin görüşünü bildirmesi için başvuru sahibine bir aylık süre verir. Bu süre içinde başvuru sahibinin görüşünü bildirmesi halinde itiraz sahibine, buna ilişkin görüşlerini sunması için bir aylık süre verilir. Başvuru sahibinin süresi içinde görüş bildirmemesi halinde Kurum mevcut deliller kapsamında itirazı değerlendirir.

(5) Başvuru sahibi, kullanımın ispatı talebini geri çekebilir. Bu takdirde talep yapılmamış sayılır.

(6) İtiraz sahibi, itiraza dayanak gösterdiği markasını, yayımına itiraz ettiği markanın itiraza konu mal ve hizmetler bakımından Türkiye’de ciddi biçimde kullanmakta olduğuna ya da kullanmamaya dair haklı sebepleri olduğuna ilişkin delilleri yayına itiraz formu ile birlikte sunabilir. Başvuru sahibi tarafından süresi içinde kullanımın ispatı talebinin yapılması halinde, yayına itiraz anında sunulan deliller kullanımın ispatı için yeterli ise, itiraz sahibine üçüncü fıkrada öngörülen bir aylık süre verilmeksizin itiraz incelemesine geçilir. Sunulan delillerin Kurum tarafından yeterli görülmemesi halinde ise, itiraz sahibine ek delil sunması için üçüncü fıkrada öngörülen süre verilir.

Kullanımın ispatı hallerinde sunulacak deliller

MADDE 30 – (1) 29 uncu madde kapsamında sunulan deliller, tarafların başka bir bilgiye ihtiyaç duymaksızın değerlendirme yapabilmesine ve görüş oluşturabilmesine imkân verecek şekilde açık, anlaşılır ve güvenilir nitelikte olmalıdır. İtiraz sahibi tarafından sunulan delillerin itiraza konu markanın tescilli olduğu mal veya hizmetler bakımından kullanımın niteliği, yeri, zamanı, kapsamı ve markanın kullanım şekli hususlarına dair yeterli bilgiyi içermesi gerekir.

(2) Deliller; ambalaj, etiket, fiyat listesi, katalog, fatura, fotoğraf ve gazete ilanı gibi her türlü destekleyici dokümanı içerebilir. Bu durumda, dokümanlar içerisinde yer alan ve itiraza konu markanın kullanımını kanıtlayan kısımların işaretlenmek suretiyle açıkça gösterilmesi gerekir.

(3) Deliller, her bir vakıanın hangi delillerle ispat edildiğini açıkça gösteren ayrıntılı bir delil listesi ile birlikte ve yazılı olarak sunulur. Delil olarak ürün numunelerinin incelenmesinin talep edilmesi halinde söz konusu ürünlerin numuneleri yerine, renk özellikleri de dâhil olmak üzere ayrıntılı şekilde çekilmiş ve yeterli çözünürlüğe sahip fotoğrafları sunulur.

(4) Kurum tarafından talep edilenler hariç olmak üzere, 29 uncu madde kapsamında verilen sürelerin sona ermesinden sonra delil sunulamaz, sunulan deliller Kurum tarafından dikkate alınmaz. Delillerin yabancı dilde olması halinde Kurum, söz konusu delillerin tamamının ya da bir kısmının yeminli bir tercüman tarafından onaylanmış Türkçe tercümesinin sunulması için iki aylık süre verebilir. Tercüme süresi içinde sunulmaması halinde söz konusu deliller itiraz incelemesinde dikkate alınmaz.

(5) Delillerin süresinde, sırasıyla ve düzenli sunulması sorumluluğu taraflara aittir. Niteliği, içeriği ve itiraz konusu marka ile bağlantısı açıkça anlaşılmayan, okunaklı olmayan, düzenli şekilde tasnif edilmeyen, liste halinde sunulmayan ve iddialarla ilişkilendirilmemiş deliller hakkında söz konusu eksikliklerin giderilmesi için Kurum tarafından bir aylık süre verilir. Bu süre içinde eksikliklerin giderilmemesi halinde söz konusu deliller itiraz incelemesinde dikkate alınmaz.

(6) Bu madde hükümleri, niteliğine uygun düştüğü ölçüde yayıma ve karara itirazlarda sunulacak deliller hakkında uygulanır.

Karara itiraz

MADDE 31 – (1) Kurum kararlarından zarar gören taraflar, bu kararların bildirim tarihinden itibaren iki ay içinde itirazda bulunabilir.

(2) Karara itiraz, itiraza ilişkin gerekçelerin ilgili mevzuattaki madde ve fıkra karşılıkları belirtilmek suretiyle ayrıntılı şekilde yazıldığı imzalı karara itiraz formu ile Kuruma yapılır. Şekli eksiklik içermeyen itirazlar, Kurul tarafından incelenir.

(3) İtiraz gerekçeleri ve ücreti, itiraz süresi içinde tamamlanabilir. Bu süre içinde itiraz gerekçelerinin ve itiraz ücretinin ödendiğini gösterir bilginin Kuruma sunulmaması halinde itiraz yapılmamış sayılır ve talep halinde alınan ücret iade edilir. Belgeler eksiksiz olarak verilmiş ise itiraz süresinin tamamlanması beklenmeden incelemeye başlanabilir.

(4) Kurul, itirazlara ilişkin görüşlerini bildirmesi için taraflara bir aylık süre verir. Kurul, gerekli gördüğü takdirde, ek bilgi, belge ve gerekçelerle ilgili açıklamada bulunulması için taraflara bir aylık süre verebilir. Bu süre içinde istenilen ek bilgi, belge ve görüşlerin sunulmaması halinde itiraz, mevcut bilgi ve belgeler kapsamında değerlendirilir.

(5) İtiraz hakkında karar verilene kadar taraflar ileri sürdükleri görüş, iddia ve gerekçeleri desteklemek amacıyla ek bilgi ve belge sunabilir.

(6) Karara itiraz süresi sona erdikten sonra itiraz gerekçeleri değiştirilemez ve yeni gerekçeler eklenemez.

Uzlaşma

MADDE 32 – (1) Kurum, gerekli görmesi halinde, yayıma itirazlar ile Kanunun 19 uncu maddesinin üçüncü fıkrası uyarınca verilen kararlara karşı yapılan itirazların incelenmesi sırasında tarafları uzlaşmaya davet edebilir. Bu durumda, taraflar, Kurum tarafından kendilerine yapılan bildirimden itibaren bir ay içinde uzlaşmaya ilişkin beyanlarını yazılı olarak Kuruma iletir. Taraflardan birinin uzlaşma teklifine süresi içinde olumlu cevap vermemesi halinde uzlaşma daveti reddedilmiş sayılır ve Kurum itiraz incelemesini kaldığı yerden devam ettirir.

(2) Tarafların Kurum nezdinde vekille temsil edildiği durumlarda vekil uzlaşma davetini ve uyuşmazlığın arabuluculuk yoluyla çözüme elverişli olduğunu asile derhal bildirmekle yükümlüdür.

(3) Tarafların uzlaşmak istemeleri ve arabulucuya başvuracaklarını birlikte Kuruma bildirmeleri hâlinde itiraz incelemesi üç ay ertelenir. Ancak, bu süre içinde tarafların birlikte talepte bulunması halinde süre üç aya kadar uzatılabilir.

(4) Uzlaşma sürecinin 7/6/2012 tarihli ve 6325 sayılı Hukuk Uyuşmazlıklarında Arabuluculuk Kanununda düzenlenen sebeplerden biri nedeni ile sona ermesi halinde tarafların anlaşmaları, anlaşamadıkları veya arabuluculuk faaliyetinin nasıl sonuçlandığına ilişkin düzenlenen tutanağın aslı veya noter onaylı örneği uzlaşma faaliyetinin sona ermesinden itibaren bir ay içinde Kuruma verilir. Tarafların anlaşması halinde, taraflarca düzenlenen ve 6325 sayılı Kanuna göre ilam niteliği kazanan tutanağın Kuruma verilmesiyle başvuruya ilişkin işlemler uzlaşma sonucuna uygun şekilde devam ettirilir. Bu süre içinde tutanağın teslim edilmemesi veya tarafların anlaşmaya varamaması halinde Kurum itiraz incelemesini kaldığı yerden devam ettirir.

(5) Arabuluculuk sürecinin başlamasından sona ermesine kadar geçirilen süre, hak düştürücü sürenin hesaplanmasında dikkate alınmaz.

İtirazın geri çekilmesi

MADDE 33 – (1) Yayına ve karara itirazlar, Kurum tarafından itiraz hakkında karar verilmeden önce geri çekilebilir.

(2) İtirazın geri çekilebilmesi için aşağıdaki belgelerin Kuruma sunulması zorunludur:

a) İtirazın geri çekilmesi talebini içeren form.

b) Talep vekil tarafından yapılmış ise geri çekme yetkisini açıkça içeren vekâletname.

c) Talep eden itiraz sahibi tüzel kişi ise noter onaylı imza sirküleri veya söz konusu sirkülerin noter onaylı örneği.

ç) Talep eden itiraz sahibi gerçek kişi ise noter onaylı imza beyannamesi veya söz konusu beyannamenin noter onaylı örneği.

Karara itiraz ücreti

MADDE 34 – (1) Kurumun marka başvuruları ile ilgili tek taraflı işlemlerde aldığı karara itiraz ücreti, itiraz kabul edildiği takdirde, talep üzerine başvuru sahibine iade edilir. Kurumun bu itirazlar için almış olduğu itirazın kısmen kabulü kararlarında iade işlemi yapılmaz. Ayrıca Kanunun 5 inci maddesinin birinci fıkrasının (ç) bendi kapsamında verilmiş bir ret kararının, ret gerekçesi markanın itirazın incelendiği tarihte hükümden düşmüş olması veya ret konusu ya da gerekçesi markaya veya başvuruya ilişkin devir, adres, tür, unvan değişikliği, muvafakatname sebepleriyle kaldırılması veya Kanunun 5 inci maddesinin ikinci fıkrası kapsamında kullanıma dayalı ayırt edicilik iddiasının kabulü sonucunda kaldırılması durumlarında da iade işlemi yapılmaz.

İKİNCİ KİTAP

Coğrafi İşaret ve Geleneksel Ürün Adı

BİRİNCİ KISIM

Başvuru

Başvuru hakkı ve şartları

MADDE 35 – (1) Kanunun 36 ncı maddesinde belirtilenler coğrafi işaret ve geleneksel ürün adı tescil başvurusunda bulunma hakkına sahiptir.

(2) Coğrafi işaret ya da geleneksel ürün adı başvurusu, Kurum tarafından geçerli kabul edilen formun elektronik ortamda doldurularak Kuruma sunulması suretiyle yapılır. Farklı usullerde Kuruma sunulan başvuru işlemden kaldırılır ve alınan ücret talep halinde başvuru yapana iade edilir.

(3) Coğrafi işaret başvurusu kapsamında aşağıdaki bilgi ve belgelerin yer alması zorunludur:

a) Başvuru yapanın kimlik ve iletişim bilgileri.

- b) Birinci fıkrada belirtilen başvuru hakkına sahip olanlardan hangisine dâhil olduğuna ilişkin bilgi ve bu durumu gösteren belgeler.
- c) Başvuru yapan gerçek veya tüzel kişinin ürünün tek üreticisi olması halinde, bu hususu ispatlayan bilgi ve belgeler.
- ç) Tescilli istenen coğrafi işaretin adı, menşe adı veya mahreç işareti olduğuna ilişkin bilgi, beşinci fıkrada yer alan ürün grubuna ilişkin bilgi ile menşe adı veya mahreç işareti tanımına uygunluğunu kanıtlayan bilgi ve belgeler.
- d) Ürünün tanımı, ürünün ve gerekli hallerde hammaddesinin fiziksel, kimyasal, mikrobiyolojik ve duyuşsal özelliklerini açıklayan teknik bilgi ve belgeler.
- e) Coğrafi alanın sınırlarını açıkça tanımlayan ve belirleyen bilgi ve belgeler ile gerekli hallerde coğrafi sınırları gösteren harita.
- f) Mahreç işareti başvurularında; ürünün üretimi, işlenmesi ve ürüne ilişkin işlemlerden belirlenmiş coğrafi alan sınırları içinde yapılacak olanları açıklayan bilgi ve belgeler.
- g) Üretim metoduna ve varsa ürüne özelliğini veren yerel üretim teknikleri ile usul ve adetlere ilişkin bilgi ve belgeler.
- ğ) Coğrafi işaret tanımı kapsamında coğrafi işaret tesciline konu olan ürünün niteliğinin, ününün veya diğer özelliklerinin söz konusu coğrafi alan ile bağlantısını kanıtlayan bilgi ve belgeler.
- h) Ürünün söz konusu coğrafi alandaki tarihsel geçmişine ilişkin bilgi ve belgeler.
- ı) 45 inci madde hükmüne uygun olarak denetim biçimini ayrıntılı olarak açıklayan ve örnek denetim tutanağını da içeren bilgi ve belgeler.
- i) Coğrafi işaretin kullanım biçimini, varsa etiketleme ve ambalajlamaya ilişkin özel usulleri açıklayan bilgi.
- j) Yabancı ülke kaynaklı başvurularda coğrafi işarete konu ibarenin Latin alfabesi dışındaki harfleri içermesi halinde, bunların Latin alfabesindeki karşılığı ve varsa Türkçe çevirisi.
- k) Başvuru vekil aracılığıyla yapılıyorsa vekilin kimlik ve iletişim bilgileri.
- l) Başvuru ücretinin ödendiğine ilişkin bilgi.
- (4) Geleneksel ürün adı başvurusu kapsamında aşağıdaki bilgi ve belgelerin yer alması zorunludur:
- a) Başvuru yapanın kimlik ve iletişim bilgileri.
- b) Birinci fıkrada belirtilen başvuru hakkına sahip olanlardan hangisine dâhil olduğuna ilişkin bilgi ve bu durumu gösteren belgeler.
- c) Tescilli istenen geleneksel ürün adı, beşinci fıkrada yer alan ürün grubuna ilişkin bilgi ve geleneksel ürün adı tanıma uygun olduğunu kanıtlayan bilgi ve belgeler.
- ç) Ürünün tanımı, ürünün ve gerekiyorsa hammaddesinin fiziksel, kimyasal, mikrobiyolojik ve duyuşsal özelliklerini açıklayan teknik bilgi ve belgeler.
- d) Ürün içeriğinde yer alan hammadde ve diğer bileşenlerin özellikleriyle birlikte ürün karakteristiğine işaret eden ürün hazırlama tekniklerinin de açıklandığı üretim metodu.
- e) 45 inci madde hükmüne uygun olarak denetim biçimini ayrıntılı olarak açıklayan ve örnek denetim tutanağını da içeren bilgi ve belgeler.
- f) Geleneksel ürün adının kullanım biçimini, varsa etiketleme ve ambalajlamaya ilişkin özel usulleri açıklayan bilgi.
- g) Yabancı ülke kaynaklı başvurularda geleneksel ürün adına konu ibarenin Latin alfabesi dışındaki harfleri içermesi halinde, bunların Latin alfabesindeki karşılığı ve varsa Türkçe çevirisi.
- ğ) Başvuru vekil aracılığıyla yapılıyorsa vekilin kimlik ve iletişim bilgileri.
- h) Başvuru ücretinin ödendiğine ilişkin bilgi.

(5) Kanunun 37 nci maddesinde belirtilen ve Kanunun 44 üncü ve 45 inci maddeleriyle belirlenmiş tescilden doğan hakkın kapsamını genişletici şekilde kullanılmayan ürün grupları aşağıdaki kategorilere uygun olarak başvuruda belirtilir:

- a) Peynirler.
- b) Peynirler ve tereyağı dışında kalan süt ürünleri.
- c) Tereyağı dâhil katı ve sıvı yağlar.
- ç) Dondurmalar ve yenilebilir buzlar.
- d) Alkolsüz içecekler.
- e) Çikolata, şekerleme ve türevi ürünler.
- f) Fırıncılık ve pastacılık mamulleri, hamur işleri, tatlılar.
- g) Yiyecekler için çeşni/lezzet vericiler, soslar ve tuz.
- ğ) İşlenmiş ve işlenmemiş et ürünleri.
- h) Bal.
- ı) İşlenmiş ve işlenmemiş meyve ve sebzeler ile mantarlar.
- i) Yemekler ve çorbalar.
- j) Biralar ve diğer alkollü içkiler.
- k) Tütün.
- l) Halılar ve kilimler.
- m) Dokumalar.
- n) Halılar, kilimler ve dokumalar dışında kalan el sanatı ürünleri.
- o) Diğer ürünler.

Başvurunun incelenmesi

MADDE 36 – (1) Coğrafi işaret ve geleneksel ürün adı başvuruları, Kurum tarafından Kanunun 33 ilâ 37 nci ve 39 uncu maddelerine uygunluğu yönünden incelenir.

(2) Başvuru yapanın kimliğine ilişkin bilgilerin başvuru formunda bulunmaması halinde başvuru yapılmamış sayılır. Başvuru yapanın kimliğine ilişkin bilgilerin eksik veya hatalı olduğunun tespit edilmesi halinde ise Kurum bu eksikliklerin bir ay içinde giderilmesini ister. Eksikliklerin süresi içinde giderilmemesi halinde başvuru yapılmamış sayılır. Başvurunun yapılmamış sayılmasına ilişkin karar Kurumun nihai kararı olup, Kanunun 40 ıncı maddesi kapsamında itirazı konu olamaz.

(3) Başvuru yapanın kimliğine ilişkin bilgiler hariç olmak üzere başvuruda Kanunun 37 nci ve 39 uncu maddeleri ile bu Yönetmeliğin 35 inci ve 37 nci maddelerinde yer alan şartların yerine getirilmediğinin tespit edilmesi halinde, Kurum bu eksikliklerin üç ay içinde giderilmesini ister. Bu süre içinde başvuru yapan tarafından talep edilmesi halinde, eksikliklerin giderilmesi için iki defayı geçmemek üzere üçer aylık ek süre verilir. Eksikliklerin süresi içinde giderilmemesi veya sunulan belge ve bilgilerin Kurum tarafından yeterli bulunmaması halinde başvuru reddedilir.

(4) Kurum, başvuru kapsamında sunulan teknik bilgilerin değerlendirilmesi amacıyla ilgili kurum ve kuruluşlardan bir aylık süre içinde gönderilmek üzere teknik görüş talep edebilir. Görüş için ilgili kurum ve kuruluşlar tarafından ücret talep edilmesi halinde bu ücret Kurum tarafından ödenir.

(5) Bu madde kapsamında incelenerek uygun bulunan başvurular Bültende yayımlanır.

Yabancı ülke kaynaklı başvurular

MADDE 37 – (1) Uluslararası anlaşma hükümleri saklı kalmak kaydıyla, yabancı ülke kaynaklı başvurular için 35 inci maddede belirtilen hususlara ek olarak başvuruya konu ad ve işaretin kaynak ülke veya uluslararası toplulukta korunduğuna, 45 inci maddede belirtilen denetim şartlarının kaynak ülke veya uluslararası toplulukta sağlandığına ve kaynak ülke veya uluslararası topluluğun Türkiye kaynaklı başvurulara eşit koruma sağladığına dair resmi belgenin aslı veya yetkili mercilerce onaylanmış sureti ile bunların yeminli tercüman tarafından onaylanmış Türkçe çevirisi Kuruma sunulur.

(2) Yabancı ülke kaynaklı başvuru Türkiye’de korunan coğrafi işaret veya geleneksel ürün adı ile aynı ise inceleme, bölgesel ve geleneksel kullanım ile benzer adların tüketici tarafından birbiriyle karıştırılma riski göz önünde bulundurularak yapılır. Bu kapsamda Kurum, başvuru yapandan söz konusu karıştırma riskini ortadan kaldıracak tedbirleri almasını ve buna ilişkin bilgi ve belgeleri üç ay içinde göndermesini isteyebilir. Bu durumdaki coğrafi işaretlerin ve geleneksel ürün adlarının kullanımına, sadece üretildiği kaynak ülkenin açık ve görülebilir şekilde belirtilmesi halinde izin verilir. Başvurunun Bültende yayımlanması halinde ilanda, tescil edilmesi halinde ise tescil belgesinde bu husus ayrıca belirtilir.

(3) Kanunun yürürlüğe girdiği tarihten daha sonraki bir tarihte ülkemizin taraf olduğu veya müzakere ettiği ikili veya çok taraflı anlaşmalar kapsamında korunması öngörülen yabancı ülkelere ait coğrafi işaretler, aksi ilgili anlaşmada öngörülmedikçe, söz konusu coğrafi işaretin adının ve menşe ülkedeki sicil bilgilerinin özetinin anlaşmanın yürürlüğe girmesinden önce Bültende yayımlanması, bu yayıma karşı Kanunun 40 ıncı maddesinin ikinci fıkrası kapsamında itiraz yapılmamış veya yapılan itirazların Kurum tarafından nihai olarak reddedilmiş olması koşuluyla; anlaşmanın yürürlüğe girdiği tarihten itibaren Kurum tarafından belirlenecek süre içinde 41 inci madde uyarınca Sicile kaydedilip bültende yayımlanmak suretiyle Kanunun tescilli coğrafi işaretlere sağladığı korumadan anlaşmanın yürürlüğe girmesinden itibaren yararlanır. Ayrıca bu coğrafi işaretlerin menşe ülkesindeki sicil kaydına ait bilgiler, Kurum tarafından Türkçe veya İngilizce olarak kamunun erişimine sunulur.

Başvurunun yayımı

MADDE 38 – (1) Coğrafi işaret başvurusunun Bültendeki yayımında aşağıdaki bilgiler yer alır:

- a) Başvuru numarası ve tarihi.
- b) Başvuru yapanın kimlik ve iletişim bilgileri.
- c) Coğrafi işaret başvurusunun adı ve türü.
- ç) Ürün ve ürün grubu.
- d) Coğrafi alanın sınırları.
- e) Ürünün tanımı ve coğrafi alan ile bağlantısı.
- f) Üretim metodu.
- g) Mahreç işareti başvurularında; ürünün üretimi, işlenmesi ve ürüne ilişkin işlemlerden hangilerinin belirlenmiş coğrafi alan sınırları içinde yapıldığı.
- ğ) Denetim biçiminin ayrıntılı açıklaması.
- h) Coğrafi işaretin kullanım biçimi, varsa etiketleme ve ambalajlamaya ilişkin özel usuller.

i) Yabancı ülke kaynaklı başvurularda tescile konu ibarenin Latin alfabesi dışındaki harfleri içermesi halinde, bunların Latin alfabesindeki karşılığı ve varsa Türkçe çevirisi.

i) Varsa vekil bilgileri.

(2) Geleneksel ürün adı başvurusunun Bültendeki yayımında aşağıdaki bilgiler yer alır:

- a) Başvuru numarası ve tarihi.
- b) Başvuru yapanın kimlik ve iletişim bilgileri.
- c) Geleneksel ürün adı.
- ç) Ürün ve ürün grubu.
- d) Ürünün, Kanunun 34 üncü maddesinin üçüncü fıkrasında belirtilen koşullardan en az birini sağladığını gösterir bilgi.
- e) Ürünün tanımı.
- f) Ürün karakteristiğine işaret eden üretim metodu.
- g) Denetim biçiminin ayrıntılı açıklaması.
- ğ) Geleneksel ürün adının kullanım biçimi, varsa etiketleme ve ambalajlamaya ilişkin özel usuller.

h) Yabancı ülke kaynaklı başvurularda tescile konu ibarenin Latin alfabesi dışındaki harfleri içermesi halinde, bunların Latin alfabesindeki karşılığı ve varsa Türkçe çevirisi.

i) Varsa vekil bilgileri.

İKİNCİ KISIM

İtiraz

İtiraz ve itirazın incelenmesi

MADDE 39 – (1) Başvuru yapan, Kanunun 38 inci maddesi çerçevesinde reddedilen başvuruyla ilgili olarak, kararın bildirim tarihinden itibaren iki ay içinde, itiraza ilişkin gerekçelerin belirtildiği imzalı itiraz formunu elektronik ortamda doldurarak Kuruma itiraz edebilir.

(2) Tescil talebinin Kanunun 33 ilâ 37 nci ve 39 uncu maddelerine uygun olmadığı iddiasıyla üçüncü kişiler veya 48 inci maddesi kapsamında önceki tarihli herhangi bir hak sahibi, başvurunun Bültende yayımlandığı tarihten itibaren üç ay içinde, itiraza ilişkin gerekçelerin belirtildiği imzalı itiraz formunu elektronik ortamda doldurarak Kuruma itiraz edebilir.

(3) Birinci ve ikinci fıkra kapsamında yapılan itiraza ilişkin gerekçelerin veya itiraz ücretinin ödendiğine ilişkin bilginin süresi içinde Kuruma sunulmaması durumunda itiraz yapılmamış sayılır.

(4) İkinci fıkra uyarınca yapılan itiraz hakkında başvuru yapana bilgi verilir. Başvuru yapanın, itiraza ilişkin görüşünü tebliğ tarihinden itibaren bir ay içinde Kuruma bildirmemesi halinde itiraz, mevcut bilgi ve belgeler kapsamında incelenir.

(5) Birinci ve ikinci fıkralar uyarınca yapılan itirazlar Kurul tarafından incelenir. Kurul, inceleme sırasında gerekli görmesi halinde taraflardan ek bilgi ve belge talep eder. Ek bilgi ve belgelerin bildirim tarihinden itibaren bir ay içinde sunulmaması halinde itiraz, mevcut bilgi ve belgeler kapsamında incelenir.

(6) Kurul, itirazda ileri sürülen hususların değerlendirilmesi için ilgili kurum veya kuruluşlardan bir ay içinde gönderilmek üzere görüş talep edebilir. Görüş için ilgili kurum ve kuruluşlar tarafından ücret talep edilmesi halinde söz konusu ücret, itiraz eden tarafından bir ay içinde ilgili kurum veya kuruluşa ödenir. Ödemeye ilişkin bilgi aynı süre içinde Kuruma sunulur. Talep edilen ücretin süresi içinde ödenmemesi ve ödemeye ilişkin bilginin Kuruma sunulmaması halinde itiraz mevcut bilgi ve belgeler kapsamında incelenir.

(7) İtirazın incelenmesi sonucunda başvuruda değişiklik yapılması halinde başvurunun son hali, değişikliğe uğrayan kısım ayrıca belirtilmek suretiyle Bültende yayımlanır. Bu yayıma itiraz edilemez.

(8) İtiraz üzerine başvurunun reddedilmesi halinde karar Bültende yayımlanır.

Uzlaşma

MADDE 40 – (1) Tescil talebinin Kanunun 33 ilâ 37 nci ve 39 uncu maddelerine uygun olmadığı iddiasıyla üçüncü kişiler veya 48 inci maddesi kapsamında önceki tarihli herhangi bir hak sahibi tarafından yapılan itirazların incelenmesi sırasında Kurum tarafları uzlaşmaya davet edebilir. Bu durumda taraflar, Kurum tarafından kendilerine yapılan bildirimden itibaren bir ay içinde uzlaşmaya ilişkin beyanlarını yazılı olarak Kuruma iletir. Taraflardan birinin uzlaşma teklifine süresi içinde olumlu cevap vermemesi halinde uzlaşma daveti reddedilmiş sayılır ve Kurum itiraz incelemesini kaldığı yerden devam ettirir.

(2) Tarafların Kurum nezdinde vekille temsil edildiği durumlarda vekil uzlaşma davetini ve uyuşmazlığın arabuluculuk yoluyla çözüme elverişli olduğunu asile derhal bildirmekle yükümlüdür.

(3) Tarafların uzlaşmak istemeleri ve arabulucuya başvuracaklarını birlikte Kuruma bildirmeleri hâlinde itiraz incelenmesi üç ay ertelenir. Ancak, bu süre içinde tarafların birlikte talepte bulunması halinde süre üç aya kadar uzatılabilir.

(4) Uzlaşma sürecinin 6325 sayılı Kanunda düzenlenen sebeplerden biri nedeni ile sona ermesi halinde tarafların anlaşmaları, anlaşamadıkları veya arabuluculuk faaliyetinin nasıl sonuçlandığına ilişkin düzenlenen tutanağın aslı veya noter onaylı örneği uzlaşma faaliyetinin sona ermesinden itibaren bir ay içinde Kuruma verilir. Tarafların anlaşması halinde, taraflarca düzenlenen ve 6325 sayılı Kanuna göre ilam niteliği kazanan tutanağın Kuruma verilmesiyle başvuruya ilişkin işlemler uzlaşma sonucuna uygun şekilde devam ettirilir. Bu süre içinde tutanağın teslim edilmemesi veya tarafların anlaşmaya varamaması halinde Kurum itiraz incelemesini kaldığı yerden devam ettirir.

(5) Arabuluculuk sürecinin başlamasından sona ermesine kadar geçirilen süre, hak düşürücü sürenin hesaplanmasında dikkate alınmaz.

ÜÇÜNCÜ KISIM

Tescil ve Değişiklik Talepleri

Tescil

MADDE 41 – (1) Bültende yayım tarihinden itibaren üç ay içinde hakkında herhangi bir itiraz yapılmamış, yapılan itirazlar nihai olarak reddedilmiş veya itirazların değerlendirilmesi sonucunda değişikliğe uğramış başvuru, bildirim tarihinden itibaren iki ay içinde tescil ücretinin ödenmesi ve ödendiğine ilişkin bilginin aynı süre içinde Kuruma sunulması şartıyla tescil edilir ve Sicile kaydedilir. Tescil edilen coğrafi işaret ve geleneksel ürün adları, tescil belgesinde bulunan bilgileri içerecek şekilde Bültende yayımlanır.

(2) Coğrafi işaret tescil belgesinde aşağıdaki bilgiler yer alır:

- a) Tescil numarası ve tarihi.
- b) Başvuru numarası ve tarihi.
- c) Tescil ettirenin kimlik ve iletişim bilgileri.
- ç) Coğrafi işaretin adı ve türü.
- d) Ürün ve ürün grubu.
- e) Coğrafi alanın sınırları.
- f) Ürünün tanımı ve coğrafi alan ile bağlantısı.
- g) Üretim metodu.
- ğ) Mahreç işareti başvurularında; ürünün üretimi, işlenmesi ve ürüne ilişkin işlemlerden

hangilerinin belirlenmiş coğrafi alan sınırları içinde yapıldığı.

h) Denetim biçiminin ayrıntılı açıklaması.

ı) Coğrafi işaretin kullanım biçimi, varsa etiketleme ve ambalajlamaya ilişkin özel usuller.

i) Yabancı ülke kaynaklı başvurularda, tescile konu ibarenin Latin alfabesi dışındaki harfleri içermesi halinde, bunların Latin alfabesindeki karşılığı ve varsa Türkçe çevirisi.

(3) Geleneksel ürün adı tescil belgesinde aşağıdaki bilgiler yer alır:

- a) Tescil numarası ve tarihi.
- b) Başvuru numarası ve tarihi.
- c) Tescil ettirenin kimlik ve iletişim bilgileri.
- ç) Geleneksel ürün adı.
- d) Ürün ve ürün grubu.
- e) Ürünün, Kanunun 34 üncü maddesinin üçüncü fıkrasında belirtilen koşullardan en

az birini sağladığını gösterir bilgi.

f) Ürünün tanımı.

g) Ürün karakteristiğine işaret eden üretim metodu.

ğ) Denetim biçiminin ayrıntılı açıklaması.

h) Geleneksel ürün adının kullanım biçimi, varsa etiketleme ve ambalajlamaya ilişkin özel usuller.

ı) Yabancı ülke kaynaklı başvurularda, tescile konu ibarenin Latin alfabesi dışındaki harfleri içermesi halinde, bunların Latin alfabesindeki karşılığı ve varsa Türkçe çevirisi.

(4) Sicil kaydında tescil belgesindeki bilgiler yer alır.

Değişiklik talepleri

MADDE 42 – (1) Tescil edilen coğrafi işaretin veya geleneksel ürün adının tescile konu özelliklerinde iklim değişikliği, teknolojik gelişmeler ve üretimde yeni metotların geliştirilmesi gibi nedenlerle değişiklik olması veya tescil belgesinde yer alan bilgilerde hata bulunması halinde değişiklik talebi, menfaati bulunanlar tarafından Kuruma yapılabilir.

(2) Değişiklik talepleri, imzalı değişiklik talep formunun elektronik ortamda doldurulması ile Kuruma sunulur. Değişiklik talebinde aşağıdaki bilgi ve belgelerin yer alması zorunludur:

a) Talepte bulunanın kimlik ve iletişim bilgileri ile tescilli coğrafi işaret veya geleneksel ürün adına ilişkin değişiklikle ilgili menfaatini açıklayan bilgi ve belgeler.

b) Tescil belgesinde belirtilen özelliklerden değişiklik talebine konu olan hususlar, gerekçeleri ve bunlara ilişkin kanıtlar ile Sicilde değiştirilmesi talep edilen kısımlar.

c) Varsa vekil bilgileri.

ç) Değişiklik talebi ücretinin ödendiğine ilişkin bilgi.

(3) İkinci fıkranın (a), (b) ve (ç) bentlerinde belirtilen hususlarda eksiklik bulunması halinde Kurum, söz konusu eksikliklerin üç ay içinde giderilmesini ister. Eksikliklerin süresi içinde giderilmemesi halinde talep yapılmamış sayılır.

(4) İkinci ve üçüncü fıkralarda belirtilen şartları karşılayan değişiklik talebi, Kanunun 38 inci maddesi kapsamında incelenir ve uygun bulunan değişiklikler Bültende yayımlanır. Yayımlanma tarihinden itibaren üç ay içinde söz konusu değişikliğe gerekçeli ve yazılı olarak itiraz edilebilir. Kanunun 40 ıncı maddesi kapsamında yapılan itirazlar, aynı maddeye göre incelenir. İtiraz olmaması veya inceleme sonucunda itirazın reddedilmesi halinde değişiklikler Bültende yayımlanır ve bu tarih itibarıyla kesinleşir. Kesinleşen ve Sicile kaydedilen değişiklikler, ilgililer tarafından yayım tarihinden itibaren en geç bir yıl içinde uygulanır.

(5) Değişiklik talebinde bulunanın tescil ettiren olmaması halinde Kurum, değişikliği Bültende yayımlamadan önce tescil ettirene bilgi verir ve varsa kendisine yapılan bildirimden itibaren bir ay içinde görüşlerini bildirmesini ister. Değişikliğin Bültende yayımlanması halinde tescil ettiren usulüne uygun biçimde itiraz edebilir. Kurum, değişikliğin kesinleşmesi halinde değişikliğin ilgililerce uygulanması için gerekli tedbirleri almasını tescil ettirenden ister.

Başvuru yapan veya tescil ettirenlerde değişiklik

MADDE 43 – (1) Coğrafi işaret veya geleneksel ürün adı başvurusu yapanların veya tescil ettirenlerin, Kanunun 36 ncı ve 49 uncu maddelerinde belirtilen şartları sağlamadığına mahkeme tarafından karar verilmesi veya bu durumun Kurum tarafından resen tespiti ya da başvuru yapan veya tescil ettiren kişiler tarafından değişiklik beyanının Kuruma yazılı olarak bildirilmesi hâlinde bu karar, tespit ya da beyan Bültende yayımlanır. Başvuru yapan veya tescil ettiren kişiler tarafından değişiklik beyanının imzalı değişiklik formu ile Kuruma sunulması zorunludur.

(2) Yayımlı takip eden üç aylık süre içinde Kanunun 36 ncı maddesinde belirtilen şartları taşıyanların başvuru yapan veya tescil ettiren olarak kaydedilmek istemesi durumunda talep sahipleri Kurum tarafından geçerli kabul edilen ve elektronik ortamda doldurulmuş imzalı değişiklik talep formu ile Kuruma yazılı olarak başvuru yapar. Değişiklik talebi kapsamında aşağıdaki bilgi ve belgelerin yer alması zorunludur:

a) Talepte bulunanın kimlik ve iletişim bilgileri ile Kanunun 36 ncı ve 49 uncu maddelerinde belirtilen şartları sağladığını gösteren bilgi ve belgeler.

b) Varsa vekil bilgileri.

(3) İkinci fıkranın (a) bendinde belirtilen hususlarda eksiklik bulunması halinde Kurum, söz konusu eksikliklerin iki ay içinde giderilmesini ister. Eksikliklerin süresi içinde giderilmemesi halinde talep yapılmamış sayılır.

(4) İkinci fıkrada kapsamında birden fazla talep yapılması halinde Kurum, denetim faaliyetini etkin biçimde yerine getirme, ürünün üreticilerini temsil etme yeterliliği gibi hususları dikkate alarak en uygun gördüğü talebi kabul eder. Talep kabul edilirse değişiklik Bülteinde yayımlanır.

(5) Talep olmaması veya yapılan taleplerin uygun bulunmaması halinde coğrafi işaret veya geleneksel ürün adı hakkı sona erer ve bu durum Bülteinde yayımlanır.

(6) Başvuru yapan veya tescil ettiren ile Kanunun 36 ncı ve 49 uncu maddelerinde belirtilen şartları sağlayanın anlaşması halinde değişiklik talebi aşağıda belirtilen hususları içerecek şekilde Kuruma sunulur:

a) Talepte bulunanın kimlik ve iletişim bilgisi ile Kanunun 36 ncı ve 49 uncu maddelerinde belirtilen şartları sağladığını gösteren bilgi ve belgeler.

b) Varsa vekil bilgileri.

c) Değişiklik anlaşması.

ç) Değişiklik ücretinin ödendiğine ilişkin bilgi.

(7) Talep kabul edilirse değişiklik Bülteinde yayımlanır. Kurum değişiklik anlaşmasına ilişkin gerekli gördüğü hallerde noter onayı da dâhil her türlü delilin sunulmasını talep edebilir.

(8) Altıncı fıkrada yer alan anlaşmanın Kurum tarafından uygun bulunmaması durumunda değişiklik talebi reddedilir.

DÖRDÜNCÜ KISIM

Kullanım, Denetim ve Vazgeçme

Tescilli coğrafi işaretin ve geleneksel ürün adının kullanımı

MADDE 44 – (1) Tescilli coğrafi işaretler ve geleneksel ürün adları Sicilde belirtilen şartlara uygun olan ürünlerin üretimi veya pazarlamasında faaliyet gösterenler tarafından kullanılır. Üreticiler ve pazarlama faaliyetinde bulunanlardan üretici olmayıp tedarik zincirinde yer alarak ürünlerin tescile konu özelliklerine etkisi bulunanlar, coğrafi işaret ve geleneksel ürün adına yönelik faaliyet gösterdiklerine dair tescil ettirene bildirimde bulunur. Bu bildirim, coğrafi işaret ve geleneksel ürün adı tescilinin Bülteinde yayımından sonraki altı ay içinde; tescilli coğrafi işaret ve geleneksel ürün adına konu ürünün üretimi ve pazarlama faaliyetine tescilden sonra başlayacak olanlar için ise üretim ve pazarlama faaliyetine başlama tarihinden itibaren altı ay içinde yapılır. Yalnızca satış faaliyetinde bulunanların tescil ettirene bildirim zorunluluğu bulunmamaktadır. Tescil ettiren, kendisine yapılan bildirimleri 45 inci maddede belirtilen listeye ekleyerek sürekli güncel tutar. Aynı madde kapsamında yapılan denetimler için esas teşkil eden bu liste, talep edilmesi halinde Kuruma sunulur.

(2) Tescil edilmiş coğrafi işaretin veya geleneksel ürün adının kullanım hakkına sahip olan kişiler, söz konusu coğrafi işaret veya geleneksel ürün adını amblem ile birlikte ürün veya ambalajı üzerinde kullanır. Coğrafi işaretler bakımından amblemin kullanılması zorunludur.

(3) Ürünün niteliği gereği, amblem ile birlikte coğrafi işaretin veya geleneksel ürün adının ürünün kendisi veya ambalajı üzerinde kullanılmadığı durumlarda, amblem ile tescilli işaret veya ad, kullanım hakkına sahip olanlar tarafından işletmede kolayca görülecek şekilde bulundurulur.

(4) Geleneksel ürün adının amblemsiz kullanımı Kanun ve Yönetmelik hükümlerine tabi değildir.

Kullanımın denetimi

MADDE 45 – (1) Coğrafi işaretlerin ve geleneksel ürün adlarının kullanımının denetimi; tescilli coğrafi işaretleri ve geleneksel ürün adlarını taşıyan ürünlerin üretimi, piyasaya arzı veya dağıtım aşamalarında veya ürün piyasada iken kullanımının tescilde belirtilen özelliklere uygunluğunun denetimine ilişkin her türlü faaliyeti kapsar.

(2) Denetim, Kurum tarafından yeterliliği onaylanan Sicilde kayıtlı denetim merci tarafından yerine getirilir. Denetim merciinin objektif olması, denetimleri yapmak için yetkin ve yeterli sayıda personele, gerekli kaynağa ve donanımına sahip olması gerekir. Kurum, denetim merciinin yeterliliğinin ispatı için gerekli bilgi ve belgelerin sunulmasını isteyebilir. Sicilde yer alan denetim merciinde değişiklik Kurumun onayı ile yapılabilir.

(3) Denetim merci, tescilli coğrafi işareti veya geleneksel ürün adını taşıyan ürünlerin tescilde belirtilen özelliklere uygunluğunun denetimini yaparken 44 üncü maddede belirtilen amblemin kullanımını da denetler.

(4) Tescil ettiren, denetime esas teşkil etmek üzere tescilli coğrafi işareti veya geleneksel ürün adını taşıyan ürünlerin üreticilerinin ve pazarlamasında faaliyet gösterenlerin listesini tutar. Tescil ettiren bu listeyi, talep edildiğinde Kuruma ve ilgili diğer kurum ve kuruluşlara gönderir.

(5) Tescilde belirtilen denetim sıklığı göz önünde bulundurularak denetim merci tarafından denetim planı oluşturulur. Her bir denetlenen için ayrı bir tutanak hazırlanır. Denetlenen ürünün niteliğine ve tescil kapsamına göre içeriği farklılaştırılabilen tutanaklar özellikle aşağıdaki hususları kapsar:

a) Denetlenenin kimlik ve iletişim bilgisi, birden fazla adreste üretim veya pazarlama yapılıyorsa ilgili yerlerin adresleri.

b) Denetim merciinde bulunanlar ile denetlenen yerin sorumlusunun kimlik bilgileri ve imzaları.

c) Denetim tarihi ve denetlenen ürüne ilişkin miktar, parti numarası ve benzeri bilgiler.

ç) Denetimin etkin bir şekilde yapılabilmesi için varsa denetlenenin hazır bulundurması gereken ek bilgi ve belgeler.

d) Tescil belgesi bilgileri esas alınmak üzere denetlenen özellikler ve bu özelliklerin uygun bulunup bulunmadığı.

e) Uygun bulunmayan kullanımlar için alınması gereken tedbirler ve bu kapsamda yeni bir denetim öngörülmüşse buna ilişkin detaylar.

f) Amblem kullanımının uygunluğu.

(6) İki nüsha halinde imzalanan denetim tutanaklarının bir nüshası denetim merci diğer nüshası ise denetlenen tarafından muhafaza edilir.

(7) Yapılan denetimler sonucunda hazırlanan tutanaklar denetim merci tarafından tescil ettirene bildirilir. Tescil ettiren, kendisine bildirilen tutanakları inceler ve tescile aykırı hususların bulunması halinde gerekli yasal yollara başvurur.

(8) Tescil ettiren, kendisine bildirilen denetim tutanaklarının raporlamasını yapar. Şekli Kurum tarafından duyurulan denetim raporları özellikle aşağıdaki hususları içerir:

a) Denetlenenlerin kimlik ve iletişim bilgileri ile denetim yapılan yerlerin adresleri.

b) Her denetlenen için ayrı olmak üzere denetimin yapıldığı tarih, denetlenen ürün miktarı, tescilde belirtilen özelliklere uygun bulunmayan ürünler için uygulanan tedbirler, varsa tescile aykırılık nedeniyle başvuru yasal yollar.

c) Amblem kullanımının uygunluğu.

(9) Denetim raporları yılda bir Kuruma sunulur. Ancak Kurum şikâyet olması hâlinde denetim raporlarının süresinden önce sunulmasını talep edebilir. Denetim raporlarının sunulmasına ilişkin süre tescilin Bültende yayımlandığı tarihte başlar.

(10) Denetim raporlarının Kurum tarafından incelenmesi sonucunda eksiklik tespit edilirse tescil ettirene bildirilerek altı ay içinde eksikliğin giderilmesi istenir. Eksikliğin süresi içinde giderilmemesi veya denetim faaliyetinin usulüne uygun olarak yerine getirilmediğinin tespit edilmesi halinde Kanunun 43 üncü maddesi hükmü uygulanır.

(11) Kurum gerekli gördüğü hallerde denetim faaliyetine ilişkin ek bilgi ve belge isteyebilir.

(12) Tescil ettiren, denetime ilişkin masrafları denetlenenlerden talep edebilir.

(13) Bu Kitapta belirtilen denetim, tescilde belirtilen denetim merciinin yaptığı denetimleri kapsamakta olup, 11/6/2010 tarihli ve 5996 sayılı Veteriner Hizmetleri, Bitki Sağlığı, Gıda ve Yem Kanunu ile diğer kanunlarda yer alan coğrafi işaretlerin ve geleneksel ürün adlarının denetimine yönelik hükümler saklıdır.

Tescilin sağladığı hak ve sorumluluktan vazgeçme

MADDE 46 – (1) Coğrafi işaret veya geleneksel ürün adını tescil ettiren, tescilin sağladığı haklarından ve kullanımının denetimiyle ilgili sorumluluklarından vazgeçebilir. Vazgeçme talebi imzalı form ile Kuruma yazılı olarak yapılır. Vazgeçme talebi için aşağıdaki bilgi ve belgelerin verilmesi zorunludur:

a) Talep vekil tarafından yapılmış ise vazgeçme yetkisini içeren noter onaylı vekâletname veya söz konusu vekâletnamenin noter onaylı örneği.

b) Tescil ettirenin hak ve sorumluluktan vazgeçtiğini gösterir beyanı.

c) Tescil ettiren tüzel kişi ise noter onaylı imza sirküleri veya söz konusu sirkülerin noter onaylı örneği, gerçek kişi ise noter onaylı imza beyannamesi veya söz konusu beyannamenin noter onaylı örneği, kamu kurum ve kuruluşları veya kamu kurumu niteliğindeki meslek kuruluşları ise vazgeçme yetkisini gösterir belgenin aslı veya aslına uygun örneği.

(2) Birinci fıkrada öngörülen hususlarda eksiklik bulunması halinde iki ay içinde giderilmesi istenir. Aksi takdirde vazgeçme talebi yapılmamış sayılır.

(3) Uygun bulunan vazgeçme talebi Bültende yayımlanır.

(4) Bültendeki yayımı takip eden üç aylık süre içinde Kanununun 36 ncı maddesinde belirtilen şartları taşıyanlar tarafından tescil ettiren kişiye ilişkin değişiklik talebinde bulunulması halinde, bu talep Kanununun 43 üncü maddesi hükümleri çerçevesinde incelenir.

(5) Üç aylık süre içinde tescil ettiren kişiye ilişkin değişiklik talebinde bulunulmaması halinde, coğrafi işaret veya geleneksel ürün adı bu sürenin sonunda Kurum tarafından Sicilden terkin edilir ve terkine ilişkin bilgi Bültende yayımlanır. Vazgeçme, Sicile kayıt tarihi itibarıyla hüküm doğurur.

ÜÇÜNCÜ KİTAP

Tasarım

BİRİNCİ KISIM

Tasarım Başvurusu

BİRİNCİ BÖLÜM

Başvurunun Yeri ve Tarihi

Başvurunun yeri ve tarihi

MADDE 47 – (1) Kanununun 3 üncü maddesi kapsamındaki gerçek veya tüzel kişiler tasarımı tescili için Kuruma başvuruda bulunabilir.

(2) Başvuru tarihi, başvuru formunun ve başvuru için gerekli bilgi veya belgelerin Kurum tarafından alındığı tarihtir.

İKİNCİ BÖLÜM

Başvuru Şartları

Başvuru ve başvuruda yer alacak unsurlar

MADDE 48 – (1) Tasarım başvurusu, Kurum tarafından geçerli kabul edilen başvuru formunun elektronik ortamda doldurulması suretiyle Kuruma sunulur. Aksi halde başvuru işlemden kaldırılır ve talep halinde ödenen ücretler iade edilir.

(2) Tasarım başvurusunda aşağıdaki unsurlar yer alır:

a) Başvuru sahibi veya sahiplerinin kimlik ve iletişim bilgileri.

b) 50 nci maddede belirtilen şartları taşıyan, tasarımın görünümünü yansıtan ve yayım yoluyla çoğaltılmaya elverişli resim, çizim, grafik, fotoğraf veya benzeri bir biçimde hazırlanmış görsel anlatım.

c) İsteğe bağlı olarak tarifname.

ç) Tasarımın kullanıldığı veya uygulandığı ürünün adı.

d) Tasarımcının veya tasarımcı grubundaki tasarımcıların kimlik ve iletişim bilgileri.

e) Varsa tasarımcı isminin gizli tutulması talebi.

f) Tescil isteme hakkının tasarımcı veya tasarımcılardan ne şekilde elde edildiğine ilişkin bilgi.

g) Varsa rüçhan hakkı talebine ilişkin bilgi.

ğ) Varsa yayım erteleme talebi.

h) Başvuru vekil aracılığıyla yapılıyorsa vekilin kimlik ve iletişim bilgileri.

ı) Başvuru ücretinin, yayım ücretinin, başvuru kapsamında ilave tasarımlar varsa bu ilave tasarımların ücretinin ve varsa rüçhan hakkı ve yayım erteleme talebine ilişkin ücretin ödendiğini gösterir bilgi.

i) Yetkili kişi veya kişilerce atılmış imza.

j) Yayım erteleme talebi varsa 54 üncü maddede belirtilen şartları taşıyan numune.

Tasarımcı olarak belirtilme hakkı

MADDE 49 – (1) Tasarımcı, korumaya konu olan tasarımı tasarlayan kişidir.

(2) Tasarımcı veya tasarımcıların kimlik ve iletişim bilgileri Sicilde, rüçhan belgelerinde ve Bülten yayımında yer alır.

(3) Tasarım başvurusunda yer alan tasarım ya da tasarımların birden fazla kişi tarafından oluşturulmuş olması halinde, hangi tasarımların kimler tarafından yapıldığı başvuru formunda belirtilir.

(4) Tasarımcı, isminin başvuruda belirtilmemesi halinde tasarımcı olarak belirtilmesini isteme hakkına sahiptir. Ancak tasarımcı, isminin gizli tutulmasını da talep edebilir. Birden çok tasarımcı olduğu durumda adının gizli tutulmasını talep eden tasarımcıların adları gizli tutulur ve bunların adı yayımda yer almaz.

(5) Başvuru sahibinin tasarımcı olmaması veya tasarımcılardan sadece biri veya birkaçı olması halinde, başvuru sahibinin tasarımcı veya tasarımcılardan tasarım başvurusu yapma hakkını ne şekilde elde ettiği başvuruda açıklanır.

Görsel anlatım

MADDE 50 – (1) Görsel anlatım, tasarımın görsel özelliklerini yansıtan ve yayım yoluyla çoğaltılmaya elverişli resim, çizim, grafik, fotoğraf veya benzeri bir biçimde hazırlanmış tasarımın veya tasarımın uygulandığı ürünün görünümüdür.

(2) Görsel anlatımlar en az 8x8 cm en fazla 16x16 cm boyutunda sunulur.

(3) Sunulan görsel anlatımlar, yayım yoluyla çoğaltılmaya elverişli ve tasarıma ait görsel özelliklerin açık ve net şekilde ayırt edilmesine imkân sağlayacak nitelikte olmalıdır. Tescile konu tasarımın üç boyutlu olması durumunda tasarımın daha iyi anlaşılabilmesi için, tasarımı bütün yönleriyle açık ve net şekilde yansıtan görünümler sunulur.

(4) Fotoğraf şeklinde verilen görsel anlatımlarda, tasarım veya tasarımın uygulandığı ürün sade ve düz bir fon üzerinde yer almalıdır. Çizim olarak sunulan görsel anlatımlar ise çizim aletleri veya elektronik vasıtalarla çizilir ve ürünün üç boyutlu görünümünü sağlamak amacıyla gölgelendirme veya paralel çizgiler kullanılır.

(5) Tasarımın bir kısmının koruma altına alınması talep ediliyorsa, çizim olarak sunulan görsel anlatımlarda koruma talep edilmeyen unsurlar noktalı veya kesikli çizgilerle ifade edilirken, fotoğraf olarak sunulan görsel anlatımlarda ise koruma talep edilen kısımlar açıkça işaretlenerek sınırlandırılır. Fotoğraf olarak sunulan görsel anlatımlarda teknik sebeplerden dolayı işaretlemenin çizgilerle yapılamaması durumunda koruma talep edilmeyen kısımlar gölgelendirilerek veya bulanıklaştırılarak gösterilebilir.

(6) Ek görsel anlatım, tescile konu tasarımın daha iyi anlaşılabilmesi için tasarımın bütünlüğünü bozmadan kaydıyla aynı tasarımın farklı yönlerden elde edilmiş görünümü olup, kesit ve tasarımın kullanım özelliklerini yansıtan farklı görünümler de ek görsel anlatım olarak değerlendirilir.

(7) Tescile konu tasarım dışında, başka bir cisim, aksesuar, ölçü veya açıklayıcı metin içeren, ürünleri eksenler ve boyutları ile beraber gösteren görünümler görsel anlatım olarak kabul edilmez. Aynı görsel anlatım içerisinde birden fazla görünüme yer verilemez.

(8) Tescil konusu tipografik karakterler ise, görsel anlatımda tipografik karakterlerden oluşan bir metin ek görsel anlatım olarak verilir.

(9) Görsel anlatımın marka unsuru içermesi, tasarım sahibine marka hakkı sağlamaz.

(10) Tasarım veya tasarımın uygulandığı ürün, yazılı ibarelerden oluşuyorsa veya bu ibareleri taşıyorsa, söz konusu yazılı ibareler tasarım sahibine, ibarelerin ifade ettiği kavram üzerinde inhisari nitelikte bir hak sağlamaz.

Tarifname

MADDE 51 – (1) Tarifname, tasarım veya tasarımın uygulandığı ürünün görsel özelliklerinin ifade edildiği yazılı metindir.

(2) Tarifname, başvuru aşamasında isteğe bağlı olarak verilir.

(3) Sunulan ek görsel anlatımlara ilişkin görsel özellikler, bunlar için hazırlanan tarifnamede ifade edilir.

(4) Tasarımın veya tasarımın uygulandığı ürünün görsel özellikleri dışında ürüne ait teknik ve fonksiyonel özellikler ile üretim yöntemleri gibi ifadelere tarifnamede yer verilmesi korumanın kapsamını etkilemez.

Ürün adı

MADDE 52 – (1) Tasarımlar, Locarno Anlaşmasında belirtilen ürün ya da ürünlere karşılık gelen sınıf, alt sınıf ve adlar kullanılmak suretiyle tanımlanır. Başvuruda ifade edilen ve Locarno Sınıflandırmasında yer almayan ürün adları Kurum tarafından tanımlanır.

Başvuru işlemlerine ilişkin ücretler

MADDE 53 – (1) Başvuruya ilişkin ücretler, tasarım başvuru ve yayım ücreti ile varsa rüçhan ve yayım erteleme talebi ücretlerinden oluşur.

(2) Her bir tasarım başvurusu için alınan ücret tasarım başvuru ücretidir. Bir tasarım içeren başvurular tekli, birden fazla tasarım içeren başvurular ise çoklu başvuru olarak değerlendirilir. Çoklu başvurularda yer alan ilave her bir tasarım için Tebliğde belirlenen ilave tasarım başvuru ücreti ödenir.

(3) Yayımlanması istenen her 8x8 cm alan için yayım ücreti ödenir. Bir görsel anlatım boyutlarının 8x8 cm'yi aşması durumunda ilave yayım ücreti alınır. Yayım erteleme talebi varsa yayım ücreti olarak ödemenin yapıldığı yıl geçerli olan ücret ödenir.

(4) Rüçhan hakkının talep edilmesi halinde rüçhan ücreti ödenir. Birden fazla rüçhan hakkı talebinde bulunulması durumunda yapılan her bir rüçhan hakkı talebi için ayrı ücret ödenir. Rüçhan hakkı ücretinin ödenmemesi halinde rüçhan hakkından yararlanma talebi yapılmamış sayılır.

(5) Yayım ertelemesinin talep edilmesi halinde, yayım ertelemesi talep edilen her bir tasarım için yayım erteleme ücreti ödenir.

(6) Tasarım başvuru ve yayıma ilişkin ücretlerin ödenmemesi ve süresi içinde ödemeye ilişkin bilginin Kuruma sunulmaması halinde başvuru yapılmamış sayılır.

(7) Tasarım başvurusunun geri çekilmesi halinde ödenen tasarım başvuru ücreti iade edilmez ancak, başvuruya ilişkin diğer ücretler talep üzerine iade edilir. Tasarım başvurusunun reddedilmesi veya işlem den kaldırılması halinde ise tasarım başvuru ücreti yanında varsa rüçhan ücreti de iade edilmez, başvuruya ilişkin yayım ücreti ve varsa yayım erteleme ücreti talep üzerine iade edilir.

(8) Çoklu başvuruda yer alan tasarımların Locarno Sınıflandırmasının farklı olması veya yüz adedi aşması nedeniyle bölünmesi halinde, başvurunun kapsamından çıkarılan tasarımlara ilişkin tasarım başvuru ücreti talep üzerine iade edilir.

Numune

MADDE 54 – (1) Başvuru konusunun iki boyutlu bir tasarım olması ve yayım erteleme talebinde bulunulması halinde, 50 nci maddede istenen görsel anlatım yerine tasarlanan veya tasarımın uygulandığı ürünün maksimum 20x30 cm ebatlarında örneği başvuruyla birlikte verilebilir.

Çoklu başvurular

MADDE 55 – (1) Birden fazla tasarımın tescili, çoklu başvuru adı altında tek bir başvuru olarak yapılabilir.

(2) Çoklu başvurulara ilişkin görsel anlatımlar ile tarifnameler, 50 nci ve 51 inci maddelere uygun olarak düzenlenir. Her bir görsel anlatım için ayrı numaralandırma yapılır.

(3) Süslemeler ve desen tasarımları hariç olmak üzere, tasarımların veya tasarımın uygulandığı ürünlerin çoklu başvuruya konu olabilmeleri için bu ürünlerin aynı sınıfa dahil olmaları şarttır.

(4) Çoklu tasarım başvurusu, en fazla yüz adet tasarım içerebilir.

(5) Kurum, başvuru formunda belirtilen tasarımların veya tasarımın uygulandığı ürünlerin sınıflandırılmasında Tasarımların Uluslararası Sınıflandırılmasında belirtilen esaslara uygun olarak düzenleme yapar. Çoklu başvuruda yer alan tasarımların aynı sınıfta olmaması veya tasarım sayısının yüz adedi aşması nedenleriyle bölünme söz konusu olması halinde Kurum, hangi tasarımların işleme alınacağı hususunda başvuru sahibinden veya vekilinden iki aylık süre içinde bildirim yapmasını ister. Ayrıca bu süre içinde, bölünen tasarımların yeni bir başvuruya konu edilmesi hâlinde, başvuru tarihi olarak bölünen dosyanın başvuru tarihi esas alınır. İlk başvuruda rüçhan hakkı talep edilmiş olması halinde bu hak, bölünmüş her başvuru için tanınır.

(6) Çoklu başvuru veya çoklu tescili oluşturan tasarımlar ayrı ayrı değerlendirilir.

ÜÇÜNCÜ BÖLÜM

Rüçhan Hakkı

Rüçhan hakkının talep edilmesi

MADDE 56 – (1) Başvuru sahibi veya vekili, yararlanmak istediği rüçhan hakkını başvuru formunda belirtir.

(2) Başvuruda rüçhan hakkından yararlanmak istenilmesi halinde, ilk başvurunun yapıldığı ülkenin yetkili idaresi tarafından verilmiş onaylı rüçhan belgesinin aslı ve bu belgenin yeminli tercüman tarafından onaylanmış Türkçe tercümesi başvuru tarihinden itibaren üç ay içinde Kuruma verilir. Rüçhan hakkı talep ücretinin ödenmemesi, eksik ödenmesi veya rüçhan belgesinin onaylı Türkçe tercümesinin bulunmaması halinde Kurum, bu eksikliklerin giderilmesi için iki ay süre verir. Bu süre içinde eksikliklerin giderilmemesi halinde rüçhan hakkından yararlanma talebi yapılmamış sayılır.

(3) Rüçhan hakkının Türkiye'de açılan sergilerdeki teşhire dayanması halinde yetkili mercilerden alınan, teşhir edilen ürünü açık ve eksiksiz bir şekilde gösteren fotoğraf veya fotoğrafları içeren ve ürünün çeşidi ile bu ürünün sergide görünür şekilde konulduğu tarihi ve serginin resmi açılış tarihini gösterir şekilde belge sunulur.

(4) Yabancı ülkelerde veya ülkelerdeki sergilerde teşhir edilen ürünler için, serginin açıldığı yetkili merciler tarafından düzenlenen ve üçüncü fıkrada belirtilen hususları içeren belge sunulur.

(5) Rüçhan hakkı kullanma süresi altı aydır. Bu süre, rüçhan hakkı doğuran ilk başvurunun yapıldığı tarihten başlar. Başvuru günü bu süreye dahil değildir.

(6) Bir tasarım için birden fazla rüçhan hakkı talep edilmesi durumunda rüçhan hakkı, geçerli olan ilk rüçhan tarihi itibarıyla başlar.

(7) Rüçhan hakkı talebinde, rüçhan hakkının doğduğu başvurunun ülkesi, tarihi ve numarası belirtilir.

(8) Rüçhan hakkı talebinin uygun bulunması halinde bu durum Sicile kaydedilir ve tasarım tescil belgesine işlenir.

(9) Çoklu başvurular için sunulan rüçhan belgesinin, tescili talep edilen tasarımlardan hangisine veya hangilerine ilişkin olduğu başvuruda belirtilir.

Rüçhan hakkı sahipliğinin değişmesi

MADDE 57 – (1) Yabancı ülkede yapılan ilk başvurudaki başvuru sahibinin Türkiye'deki başvuru sahibinden farklı olması halinde, bu değişikliğin nasıl gerçekleştiği ve değişikliğin tarihi ile bu değişikliğe taraf kişilerin isimleri başvuruda beyan edilir.

Rüçhan hakkı belgesi düzenleme

MADDE 58 – (1) Türkiye'de usulüne uygun olarak yapılmış tasarım başvurusuna veya tesciline dayanarak talep edilen rüçhan hakkı belgesi, ücretin ödendiğine ilişkin bilginin Kuruma sunulması koşuluyla tasarım sahibinin talebi üzerine verilir.

DÖRDÜNCÜ BÖLÜM

Başvurunun İncelenmesi, Eksikliklerin Giderilmesi ve Başvuru Tarihinin Kesinleşmesi

Başvurunun incelenmesi ve başvuru tarihinin kesinleşmesi

MADDE 59 – (1) Başvuru tarihi, başvuru sahibinin kimlik bilgilerini içeren imzalı başvuru formu ile tasarıma ait görsel anlatımın Kuruma verildiği tarih itibarıyla kesinleşir. Kuruma başlangıç tarihi, başvurunun kesinleştiği tarihtir.

(2) Tasarım başvurusu Kanunun 64 üncü maddesi kapsamında incelenir.

(3) Konusu ve kapsamı Kanunun 64 üncü maddesinin altıncı fıkrası hükümlerine aykırı bir tasarım tescil talebi Kurum tarafından reddedilir.

Eksikliklerin giderilmesi ve başvuru tarihinin kesinleşmesi

MADDE 60 – (1) Bir başvuruda Kanunun 61 inci maddesinin birinci fıkrasının (a) ve (b) bentlerinde yer alan bilgi ve belgelerle ilgili eksiklik tespit edilmesi halinde, Kurum tarafından söz konusu eksikliklerin giderilmesi için bir ay süre verilir. Tasarım başvurusu, bu eksikliklerin giderildiği an itibarıyla kesinlik kazanır.

(2) Kurum, Kanunun 61 inci maddesinin birinci fıkrasının (a) ve (b) bentleri kapsamı dışında kalan eksikliklerin giderilmesi için iki ay süre verir. Bu eksiklikler, başvuru tarihinin kesinleşmesini etkilemez.

(3) Birinci ve ikinci fıkralarda belirtilen süreler içinde eksikliklerin giderilmemesi halinde tasarım başvurusu yapılmamış sayılır.

(4) Rüçhan hakkına ilişkin eksikliklerin giderilmemesi halinde başvuruya konu tasarımlar rüçhan hakkından yararlanamaz.

BEŞİNCİ BÖLÜM

Tescil, Sicil Kaydı, Yayımlama ve Yayım Ertelemesi

Tescil ve Sicil kaydı

MADDE 61 – (1) Başvuru şartları eksiksiz şekilde yerine getirilen ve Kanunun 64 üncü maddesi hükmüne uygun olan bir tasarım başvurusu, Sicile kaydedilir.

(2) Sicil kaydında aşağıdaki bilgiler yer alır:

a) Başvuru numarası ve tarihi.

b) Tasarım tescil numarası, tarihi ve tasarımın yayımlandığı Bülten tarihi ile numarası.

c) Başvuru çeşidi, başvuruda yer alan tasarım sayısı.

- ç) Varsa rüçhan bilgileri.
- d) Tasarım sahibinin uyuşu ile kimlik ve iletişim bilgileri.
- e) Tasarımcı veya tasarımcıların kimlik ve iletişim bilgileri.
- f) Tasarımın görsel anlatımı.
- g) Tasarım veya tasarımın uygulanacağı ürünün adı ve sınıfı.
- ğ) Devir, lisans, yenileme gibi tasarım tescili ile ilgili kayıtlar.
- h) Varsa vekil bilgisi.

Yayımlama

MADDE 62 – (1) Sicile kaydı yapılmış tasarım, aşağıdaki unsurları kapsayacak şekilde

Bültende yayımlanır:

- a) Başvuru numarası ve tarihi.
- b) Tasarımın tescil numarası ve tarihi.
- c) Tasarım sayısı.
- ç) Varsa rüçhan bilgileri.
- d) Tasarım sahibinin uyuşu ile kimlik ve iletişim bilgileri.
- e) Tasarımcı veya tasarımcıların kimlik ve iletişim bilgileri.
- f) Tasarımın görsel anlatımı.
- g) Tasarımın veya tasarımın uygulanacağı ürünün adı ve sınıfı.
- ğ) Varsa vekil bilgisi.

(2) Tescilli tasarımlara ilişkin değişiklikler ve yenileme işlemleri de Bültende yayımlanır.

(3) Bülten periyodik olarak yayımlanır. Kurum, gerektiğinde ek Bülten yayımlayabilir.

Yayım ertelemesi

MADDE 63 – (1) Başvuru sahibi, başvuru veya varsa rüçhan tarihinden başlamak üzere otuz ay süreyle başvuruyu birlikte yayım erteleme talebinde bulunabilir.

(2) Yayım erteleme talebi bulunan ve Kanununun 64 üncü maddesi hükmüne göre reddedilmemiş başvuru, tescil edilerek Sicile kaydedilir. Ancak, tasarımın görsel anlatımı ve başvuru dosyasına ilişkin bilgi ve belgeler üçüncü kişilerin incelemesine kapalı tutulur.

(3) Başvuru sahibinin kimliği, başvuru tarihi, tasarımın veya tasarımın uygulanacağı ürünün sınıfı ve yayım erteleme talebi Bültende yayımlanır.

(4) Kurum, yayım erteleme süresinin sona erdiği tarihte veya hak sahibinin isteği üzerine daha önceki bir tarihte, başvuruyu ilgili bütün kayıt ve belgeleri üçüncü kişilerin incelemesine açar ve yayımlar. Ancak, yayım ücretinin ödendiğine ilişkin bilgi ile başvuru sırasında sadece tasarımın kullanıldığı veya uygulandığı ürünün numunesi verilmiş ise tasarımın yayıma uygun görsel anlatımının da yayımdan önce Kuruma sunulması zorunludur.

(5) Numune verilmesi sebebi ile yayımı ertelenen tasarımların görsel anlatımlarının sunulmaması ve yayım ücretlerinin ödenmemesi hallerinde, ücretin ödenmesi ve eksik görsellerin sunulması için bildirim tarihinden itibaren başvuru sahibine veya vekiline iki ay süre verilir.

(6) Yayım erteleme süresi sona eren ve eksikliği süresi içinde tamamlanmış tasarım başvuruları, 62 nci maddede belirtilen içeriğe göre yayımlanır. Eksikliklerin verilen süre içinde giderilmemesi halinde tasarıma tanınan haklar başvuru tarihinden itibaren hiç doğmamış sayılır.

(7) Yayım ertelemesi bulunan tasarımın yayım tarihi, görsel anlatımlarının yayımlandığı tarihtir.

(8) Çoklu başvurularda, başvuruda yer alan tasarımların yalnız bir kısmı için de yayım ertelemesi talebinde bulunulabilir.

(9) Ertelenen tasarımlar için ödenecek yayım ücreti, ödemenin yapıldığı yıl için belirlenen ücrettir.

İKİNCİ KISIM**İtiraz****Karara ve tescile itiraz**

MADDE 64 – (1) Kurum kararlarından zarar gören başvuru sahipleri, Kanunun 64 üncü maddesi uyarınca verilen ret veya kısmi ret kararlarına karşı, kararın bildirim tarihinden itibaren iki ay içinde bu kararlara karşı itirazda bulunabilir.

(2) Karara itiraz, itiraza ilişkin gerekçelerin ayrıntılı şekilde yazıldığı imzalı karara itiraz formu ile Kuruma yapılır. Şekli eksiklik içermeyen itirazlar, Kurul tarafından incelenir.

(3) Üçüncü kişiler, yayım tarihinden itibaren üç ay içinde ücretini ödeyerek tasarımın Kanunun 55 inci maddesinin birinci ve ikinci fıkralarında yer alan tanımlara uygun olmadığı, 56 ncı ve 57 nci maddelerinde belirtilen şartları taşımadığı, 58 inci maddesinin dördüncü fıkrası ve 64 üncü maddesinin altıncı fıkrasının (c) bendi kapsamında olduğu, başvurunun kötü niyetli olduğu ve bir fikri mülkiyet hakkının yetkisiz kullanımını içerdiği gerekçelerini ileri sürerek tescil belgesinin verilmesine yazılı olarak itiraz edebilir.

(4) Tescil kararına itirazın geçerli olabilmesi için aşağıdaki bilgi ve belgelerin Kuruma sunulması zorunludur:

a) Tasarım Yayımına İtiraz Formuna göre hazırlanmış, itiraz gerekçelerini açıklayan itiraz başvuru formu ile ispatlayıcı bilgi ve belgeler.

b) Tescil kararına itiraz ücretinin ödendiğini gösterir bilgi.

(5) Yayım İtiraz Formunda itiraza konu tasarıma ilişkin hangi bilgi ve belgelerin sunulduğu belirtilir ve sunulan belgelerde itiraza konu tasarım işaretlenmek suretiyle açıkça gösterilir.

(6) Kuruma yabancı dilde sunulan bilgi ve belgelerin yeminli tercüman onaylı Türkçe tercümeleri verilir.

(7) İtiraza dayanak gösterilen dergi, katalog, kitap, broşür ve benzeri belgelerin tümü yerine yalnızca kapak ve itiraza dayanak gösterilen tasarımlar ya da tasarımların uygulandığı ürünlerin yer aldığı sayfalar ile tarih içeren kısımların renkli ve net fotokopileri sunulur. Söz konusu kapak ve sayfaların aynı sayıya ait olduğu belirtilir.

(8) İtiraz gerekçeleri ve ücreti, itiraz süresi içinde tamamlanabilir. Bu süre içinde itiraz gerekçeleri ile itiraz ücretinin ödendiğini gösterir bilginin sunulmaması halinde itiraz yapılmamış sayılır ve talep halinde alınan ücret iade edilir.

İtirazın incelenmesi

MADDE 65 – (1) Kanunun 67 nci maddesi kapsamında Kurum kararına ve tescil kararına yapılacak itirazlar, Kurul tarafından incelenir. Kurul, itirazları inceleme sürecinde gerek duyulan süre ve sıklıkta taraflardan ilave bilgi, belge veya ürün numunesi talep edebilir.

(2) Kanunun 67 nci maddesinin birinci fıkrası uyarınca Kurum kararlarına karşı yapılan itirazların incelenmesi aşamasında ve gerekli görülen hallerde başvuru sahibinin görüşü alınır ve başvuru sahibinin görüşünü bildirim tarihinden itibaren bir ay içinde Kurula bildirmesi istenir. Bu süre içinde görüşün sunulmaması halinde itiraz mevcut bilgi ve belgeler kapsamında değerlendirilir.

(3) Kanunun 67 nci maddesinin ikinci fıkrası uyarınca üçüncü kişilerin tasarım tescilinin yayımına ilişkin yaptığı itirazlar, görüşlerini açıklayabilmesi için başvuru sahibine bildirilir ve karşı görüşünü bildirim tarihinden itibaren bir ay içinde Kurula bildirmesi istenir. İtiraz sahibinden, bildirim tarihinden itibaren bir ay içinde sunulmak üzere ek bilgi ve belge istenebilir. Bu süre içinde istenilen ek bilgi ve belgeler ile itiraza karşı görüşün sunulmaması halinde itiraz mevcut bilgi ve belgeler kapsamında değerlendirilir.

(4) 64 üncü maddenin dördüncü fıkrasında belirtilen bilgi ve belgelerde itiraz ücreti dışında herhangi bir eksiklik varsa, Kurum ilgili eksikliğin giderilmesi için bir aylık süre verir. Bu süre içinde eksikliğin giderilmemesi halinde tescil kararına itiraz yapılmamış sayılır. Aynı itirazın birden fazla kişi tarafından yapılmış olması halinde, yazışmalar itiraz başvuru formunda ilk sırada yer alan kişi ile yapılır.

(5) İtiraz süresi boyunca veya itirazın incelenmesi aşamasında Kanunun 64 üncü maddesi ve bu Yönetmelik hükümleri kapsamında başvuruda eksiklik olduğunun tespit edilmesi halinde, işlemlere tamamlanmayan aşamadan devam edilir ve gerekli görülen hallerde alınan kararlar Bültende yayımlanır.

(6) Kanunun 67 nci maddesinin ikinci fıkrası uyarınca yapılan itirazın kabul edilmesi halinde, tasarımın tescili hükümsüz kılınır. Kanunun 64 üncü maddesinin altıncı fıkrasının (b) ve (ç) bentleri ile fikri mülkiyet hakkının yetkisiz kullanımı gerekçesiyle tasarımın bir kısmına yapılan itirazın kabul edilmesi halinde ise sadece o kısmın tescili hükümsüz kılınır. Kısmi hükümsüzlük sonucunda tescilin devamı için, kalan kısmın koruma şartlarını sağlaması ve tasarım kimliğini muhafaza etmesi şarttır. Çoklu bir başvuruya yapılan itirazın incelenmesi aşamasında, itiraza konu edilmeyen ancak itirazın eki belgelerden hükümsüz kılınması gerektiği anlaşılan tasarım tescilleri dördüncü fıkrada belirtilen usule uygun olarak resen hükümsüz kılınır.

(7) Tescilin kısmen veya tamamen hükümsüzlüğüne karar verilmesi halinde, hükümsüzlük kararı Bültende yayımlanır.

(8) Kurul kararı, tescilin tamamen veya kısmen devamı yönünde ise tasarım tescil belgesi düzenlenir.

(9) Kurul tarafından hükümsüz kılınan tasarım tescilleri için ödenen itiraz inceleme ücreti, talep edilmesi halinde itiraz sahibine iade edilir.

İtirazın geri çekilmesi

MADDE 66 – (1) Yayına ve karara itirazlar, Kurum tarafından itiraz hakkında karar verilmeden önce geri çekilebilir.

(2) İtirazın geri çekilebilmesi için aşağıdaki belgelerin Kuruma sunulması zorunludur:

a) İtirazın geri çekilmesi talebini içeren form.

b) Talep vekil tarafından yapılmış ise geri çekme yetkisini açıkça içeren vekâletname.

c) Talep eden itiraz sahibi tüzel kişi ise noter onaylı imza sirküleri veya söz konusu sirkülerin noter onaylı örneği.

ç) Talep eden itiraz sahibi gerçek kişi ise noter onaylı imza beyannamesi veya söz konusu beyannamenin noter onaylı örneği.

ÜÇÜNCÜ KISIM

Sicile Kaydedilecek Diğer İşlemler

BİRİNCİ BÖLÜM

Yenileme

Yenileme

MADDE 67 – (1) Koruma süresi sona eren bir tasarım, sahibinin talebi ve yenileme ücretinin ödenmesi koşuluyla yenilenir ve bu durum Bültende yayımlanır.

(2) Yenileme için aşağıdaki belgelerin verilmesi zorunludur:

a) Talep formu.

b) Ücretin ödendiğini gösterir bilgi.

(3) Çoklu başvurularda, kısmi yenileme işlemi yapılabilir. Kısmi yenileme için aşağıdaki belgelerin verilmesi zorunludur:

a) Yenilenmesi istenen tasarımların numaralarını içeren talep formu.

b) Ücretin ödendiğini gösterir bilgi.

c) Talep vekil tarafından yapılmış ise kısmi yenileme yetkisini açıkça içeren vekâletname.

ç) Talep eden başvuru sahibi tüzel kişi ise noter onaylı imza sirküleri veya söz konusu sirkülerin noter onaylı örneği.

d) Talep eden başvuru sahibi gerçek kişi ise noter onaylı imza beyannamesi veya söz konusu beyannamenin noter onaylı örneği.

İKİNCİ BÖLÜM

Hataların Düzeltilmesi

Hataların düzeltilmesi

MADDE 68 – (1) Başvuru sahibinin adı veya adresindeki hatalar ile imla hataları veya maddi hataların Sicilde düzeltilmesine ilişkin talep, talep formu ile Kuruma yapılır. Tasarım başvuru veya tescil numarası ile düzeltilmesi istenilen hatalar talep formunda belirtilir.

ÜÇÜNCÜ BÖLÜM

Lisans

Lisans

MADDE 69 – (1) Tasarım başvurusu veya tescilinden doğan tasarım hakkına ilişkin kullanma yetkisi, ulusal sınırların bütünü içinde veya bir kısmında geçerli olacak şekilde lisans sözleşmesine konu olabilir.

(2) Lisans talebinin Sicile işlenebilmesi için aşağıdaki bilgi ve belgelerin verilmesi zorunludur:

a) Talep formu.

b) Lisans alan ve verenin imza ve beyanlarını, lisans konu olan tasarımın adını, tescil numarasını, çoklu başvuru ise sıra numaralarını, varsa lisans bedeli ve lisans süresini belirten lisans sözleşmesi, lisans sözleşmesinin yabancı dilde olması halinde ilaveten yeminli tercüman tarafından onaylanmış Türkçe tercümesi.

c) Ücretin ödendiğini gösterir bilgi.

DÖRDÜNCÜ BÖLÜM

Tescilden Doğan Haktan Vazgeçme

Vazgeçme

MADDE 70 – (1) Tasarım sahibi, başvuru veya tescilden doğan tasarım hakkından kısmen veya tamamen vazgeçebilir. Kısmi vazgeçmelerde tasarım sıra numaraları belirtilir. Sicilde kayıtlı bir tasarımın hak sahibinin birden fazla olması durumunda, tescilden vazgeçilebilmesi için hak sahiplerinin tamamının izni gerekirken, hak sahipleri kendi haklarından feragat edebilir.

(2) Tasarım hakkından vazgeçilmesi için aşağıdaki belgelerin verilmesi zorunludur:

a) Talep formu.

b) Talep vekil tarafından yapılmış ise vazgeçme yetkilerini açıkça içeren vekâletname.

c) Sicile kayıtlı hak sahipleri tarafından tasarım hakkından vazgeçmeyi onaylayan beyan.

ç) Talep eden tasarım sahibi tüzel kişi ise noter onaylı imza sirküleri veya söz konusu sirkülerin noter onaylı örneği.

d) Talep eden tasarım sahibi gerçek kişi ise noter onaylı imza beyannamesinin aslı veya noterden onaylı sureti.

(3) Usulüne uygun olarak yapılmış vazgeçme nedeniyle tasarım hakkının sona ermesi Bültende yayımlanır.

(4) Birden fazla tasarım sahibinin olması durumunda tasarım hakkından vazgeçilmesi talebi tüm sahipler tarafından imzalanır. Kanununun 147 nci maddesinin birinci fıkrası uyarınca ortak temsilci olan kişinin diğer hak sahipleri adına tasarım hakkından vazgeçilmesi talebini imzalama yetkisi yoktur.

DÖRDÜNCÜ KİTAP
Patent ve Faydalı Model

BİRİNCİ KISIM
Başvuru, Patentin Verilmesi ve İtiraz

BİRİNCİ BÖLÜM
Başvuru ve Rüçhan Hakkı

Patent başvurusu için gerekli belgeler ve başvuru tarihinin kesinleşmesi

MADDE 71 – (1) Patent başvurusu;

- a) Başvuru formunu,
- b) Buluş konusunu açıklayan tarifnameyi,
- c) İstemleri,
- ç) Tarifnamede veya istemlerde atf yapılan resimleri,
- d) Özeti,
- e) Başvuru ücretinin ödendiğini gösterir bilgiyi, kapsar.

(2) Başvurunun işleme alınabilmesi için Kanunun 90 ıncı maddesinin üçüncü fıkrasında belirtilen unsurlar aşağıda belirtildiği şekilde Kuruma sunulur:

- a) Patent verilmesinin istendiğine dair yazılı talep.
- b) Başvuru sahibinin kimliğine ilişkin bilgiler ve başvuru sahibi ile temasa geçilebilmesini sağlayan iletişim bilgileri.

c) Türkçe veya Kanunun 90 ıncı maddesinin ikinci fıkrasında belirtilen yabancı dillerden biri ile yazılmış tarifname veya önceki bir başvuruya yapılan atf.

(3) İkinci fıkranın (c) bendi uyarınca sunulacak tarifname, 75 inci maddeye uygun bir şekilde hazırlanabileceği gibi, buluşun uygulanabilmesini sağlayacak nitelikte açık, ayrıntılı ve eksiksiz olarak açıklandığı yazılı bir metin olarak da verilebilir. Önceki bir başvuruya atf yapılması durumunda ise önceki başvurunun başvuru tarihi, başvuru numarası ve hangi ülkede yapıldığı belirtilir. Önceki başvurunun tarifnamesinin ve varsa resimlerinin atf yapılan kısımları da beyan edilir.

(4) Başvuru tarihinin kesinleşebilmesi için ikinci fıkrada belirtilen unsurların tamamının Kuruma verilmesi gerekir. Kuruma verildiği tarihte bu unsurlardan herhangi birinin eksik olması durumunda Kanunun 95 inci maddesinin birinci fıkrası uyarınca başvuru işleme alınmaz ve bu durum talep sahibine bildirilir. İkinci fıkrada belirtilen unsurların tamamının Kuruma verilmemesi halinde eksik olan unsurlar sonradan tamamlanamaz.

Başvuru unsurlarının tamamlanması

MADDE 72 – (1) 71 inci maddenin ikinci fıkrasında belirtilen unsurlarla yapılan işleme alınan başvuruda, aşağıda belirtilen unsurlardan en az birinin eksik olması halinde, bu eksiklikler herhangi bir bildirim gerek olmaksızın başvuru tarihinden itibaren iki ay içinde giderilir:

a) 74 üncü maddenin birinci fıkrasında belirtilen ve başvuru sırasında verilmemiş olan bilgiler.

- b) İstemler.
- c) Varsa tarifnamede veya istemlerde atf yapılan resimler.
- ç) Özet.
- d) Başvuru ücretinin ödendiğine ilişkin bilgi.

(2) 71 inci maddenin ikinci fıkrası uyarınca sunulan tarifname veya tarifnameyle birlikte birinci fıkrada belirtilen diğer unsur veya unsurlar başvuru sırasında Paris Sözleşmesi veya Dünya Ticaret Örgütü Kurulu Anlaşmasına taraf veya karşılıklılık ilkesini uygulayan devlet-

lerin resmî dillerinden birinde verilmişse, bu unsurların Türkçe çevirileri ve bu çevirinin yabancı dilde verilen metin ile aynı olduğuna dair beyan herhangi bir bildirimde gerek olmaksızın başvuru tarihinden itibaren iki ay içinde Kuruma sunulur.

(3) Başvuru sırasında önceki başvuruya atıf yapılması durumunda atıf yapılan önceki başvurunun tarifname, istemler, özet ve varsa resimlerini içeren onaylı bir sureti ve onaylı suretin yabancı dilde olması durumunda Türkçe çevirisi ile birlikte bu çevirinin yabancı dilde verilen metinle aynı olduğuna dair beyan herhangi bir bildirimde gerek olmaksızın başvuru tarihinden itibaren iki ay içinde Kuruma sunulur. Başvuru sırasında önceki başvuruya atıf yapılması ve önceki başvurunun bazı resimlerine veya kısımlarına atıfta bulunulmaması halinde sonradan tamamlanan tarifname, atıfta bulunulan başvurunun tarifnamesinden atıfta bulunulmayan resimlerle veya kısımlarla ilgili referanslar ve açıklamalar çıkarılarak düzenlenir.

(4) Birinci, ikinci ve üçüncü fıkralarda belirtilen unsurların belirtilen sürede tamamlanmaması halinde başvuru geri çekilmiş sayılır ve bu durum başvuru sahibine bildirilir. Sonradan tamamlanan unsurlar başvurunun ilk kapsamını aşamaz.

Patent İşbirliği Antlaşması kapsamında ulusal aşamaya girecek başvurular

MADDE 73 – (1) Patent İşbirliği Antlaşmasının 22 nci ve 39 uncu maddeleri uyarınca ulusal aşamaya girecek olan başvuru, uluslararası başvurunun rüçhan tarihinden itibaren, rüçhan yoksa uluslararası başvuru tarihinden itibaren otuz aylık sürede, 71 inci maddenin birinci fıkrasındaki unsurlar ve Tebliğde belirtilen ücretin ödendiğine ilişkin bilgi ile birlikte Kuruma sunulur. Başvuru otuz aylık sürede Kuruma sunulmazsa bu süreye ek olarak üç aylık süre tanınır. Bu ek süre içinde yapılan başvurular için Tebliğde belirtilen ek ücret, başvuru ücretiyle birlikte ödenir. Başvuru otuz aylık süreye ek olarak verilen üç aylık sürede de Kuruma sunulmazsa Patent İşbirliği Antlaşmasına Dair Yönetmeliğin 49 uncu maddesinin altıncı fıkrası uyarınca;

a) Başvurunun aşağıda belirtilen sürelerden hangisi önce bitiyorsa o süre içinde Kuruma sunulması,

1) Başvuru veya rüçhan tarihinden itibaren otuz aylık sürenin bitiminden itibaren on iki aylık süre veya,

2) Otuz aylık süreye uyulmaması sebebinin giderildiği tarihten itibaren iki aylık süre,

b) Uyulması gereken otuz aylık süreye şartların gerektirdiği özen gösterilmesine rağmen uyulmadığına ilişkin sebeplerin belirtilmesi ve anılan sebepleri destekleyecek bilgi ve kanıtların verilmesi,

c) Tebliğde belirtilen başvuru ücreti ve ilgili ek ücretin ödenmiş olması, gerekir.

(2) Patent İşbirliği Antlaşması aracılığıyla ulusal aşamaya giriş yapan başvuruların geçmiş yıllara ait yıllık ücretleri, ulusal aşamaya giriş tarihinde başvuruyla birlikte ek ücretsiz ödenir. Ulusal aşamaya giriş tarihinde ödenmeyen geçmiş yıllara ait yıllık ücretler ise, Tebliğde belirtilen ek ücretlerle birlikte ulusal aşamaya giriş tarihinden itibaren altı ay içinde ödenir. Yıllık ücretler, ödemenin yapıldığı tarihte geçerli olan Tebliğdeki miktarlar esas alınarak ödenir.

(3) Patent İşbirliği Antlaşması aracılığıyla birinci fıkraya uygun olarak ulusal aşamaya giriş yapan patent veya faydalı model başvurularının başvuru tarihi, uluslararası başvuru tarihidir. Birinci fıkrada belirtilen unsurların yabancı dilde verilmesi halinde Türkçe çevirileri, herhangi bir bildirimde gerek olmaksızın ulusal aşamaya giriş tarihinden itibaren iki ay içinde Kuruma sunulur. Patent İşbirliği Antlaşması aracılığıyla ulusal aşamaya giren başvurulardan yapılan bölünmüş başvurulara, bölüdüğü ilk başvurunun ulusal aşamaya girdiği tarihte yürürlükte olan mevzuat hükümleri uygulanır.

(4) Patent İşbirliği Antlaşması kapsamında yapılan uluslararası başvurunun birinci fıkrası hükmüne uygun olarak ulusal aşamaya giriş yapmaması ya da birinci fıkranın (b) bendi uyarınca verilen bilgi ve kanıtların Kurum tarafından kabul edilmemesi halinde anılan Antlaşmanın 24 üncü maddesinin birinci fıkrası hükmü uyarınca başvuru geri çekilmiş sayılır.

Başvuru formu**MADDE 74** – (1) Başvuru formu aşağıdaki bilgileri içerir:

- a) Buluş başlığı.
- b) Başvuru sahibi veya sahiplerinin kimlik ve iletişim bilgileri.
- c) Başvurunun vekil aracılığıyla yapılması halinde vekilin kimlik ve iletişim bilgileri.
- ç) Varsa rüçhan hakkı talebine ilişkin bilgiler.
- d) Buluşu yapan veya yapanlar ile ilgili kimlik ve iletişim bilgileri ve buluşu yapan kişinin isminin gizli tutulmasının istenmesi halinde talebe ilişkin beyan.
- e) Başvuru sahibinin buluşçu olmaması veya buluşçulardan sadece biri veya birkaçı olmaması halinde, başvuru sahibinin buluşçu veya buluşçulardan patent başvurusu yapma hakkını ne şekilde elde ettiğine ilişkin beyan.
- f) Başvuru bölünmüş başvuru ise önceki başvurunun numarası.
- g) Başvuru ek patent başvurusu ise asıl patent başvurusunun numarası.
- ğ) Başvuru, Kanunun 110 uncu maddesinin üçüncü fıkrasının (b) bendi uyarınca yapılan bir başvuru ise ilk başvurunun numarası.

h) Buluş, genetik kaynağa dayanıyorsa bu kaynağın coğrafi kökenine, coğrafi kökeni bilinmiyorsa genetik kaynağın nereden alındığına ilişkin beyan. Buluş, genetik kaynakla bağlantılı geleneksel bilgiye dayanıyorsa bu bilginin kaynağının coğrafi kökenine, coğrafi kökeni bilinmiyorsa bilginin nereden alındığına ilişkin beyan.

i) Başvurunun, Kanunun 122 nci maddesi kapsamında kamu kurum veya kuruluşları tarafından desteklenen projelerde ortaya çıkan buluşlara ilişkin olması halinde, destek sağlayan kamu kurum veya kuruluşunun adı.

j) Başvuru sahibinin veya varsa vekilin imzası ve tarih. Başvuruda birden çok başvuru sahibi varsa başvuru sahipleri tarafından atanmış ortak temsilcinin veya ortak temsilci atanmaması durumunda başvuru formunda belirtilen ilk başvuru sahibinin ya da başvuru vekil vasıtasıyla yapılmışsa patent vekilinin imzaladığı patent verilmesi talebi.

k) Erken yayım talebine ilişkin beyan.

l) Tarifnamenin hangi dilde sunulduğuna ilişkin bilgi.

m) Başvuru ücretinin ödenip ödenmediğine dair bilgi.

n) Başvuru ile birlikte araştırma talebinde bulunulması halinde buna ilişkin beyan ve ücretin ödendiğine ilişkin bilgi.

o) Uluslararası veya bölgesel anlaşmalar yoluyla ulusal aşamaya giren başvurularda uluslararası veya bölgesel başvuru numarası, yayım numarası ve patent verilmişse patentin verildiğine ilişkin Bülten tarihi.

(2) Birinci fıkranın (h) bendinde, 101 inci maddenin üçüncü fıkrasının (i) bendinde, 104 üncü maddenin ikinci fıkrasının (k) bendinde ve 111 inci maddenin birinci fıkrasının (ö) bendinde belirtilen genetik kaynak, bugün veya gelecek için değer taşıyan, işlevsel kalıtım birimleri içeren bitki, hayvan, mikrop veya başka menşeli olan her türlü genetik materyali ifade eder.

Tarifname

MADDE 75 – (1) Tarifname, buluş konusunun ilgili olduğu teknik alanda uzman bir kişi tarafından buluşun uygulanabilmesini sağlayacak nitelikte, açık ve ayrıntılı olarak yazılır. Başvuru konusu buluşun tüm özellikleri hiçbir şey gizlenmeden, eksiksiz olarak açıklanır. Tarifname sırasıyla aşağıdaki bölümleri kapsar:

a) Buluş başlığı: Tarifnamenin başlangıcında başvuru formunda belirtilen buluş başlığı yer alır. Buluş başlığı, buluş konusu teknik geliştirmeyi kısaca tanımlar ve marka niteliğindeki terimleri kapsamaz.

b) Teknik alan: Buluşun ilgili olduğu teknik alan belirtilir.

c) Tekniğin bilinen durumu: Buluşun anlaşılması, araştırılması ve incelenmesi için başvuru sahibinin bildiği kadarıyla buluş konusunun hem yurt içi hem de yurt dışındaki benzerleri ayrıntılı olarak verilir. Buluş konusunun benzerlerine atıflar yapılarak patenle korunması istenen buluşun bunlardan farklılıkları, karşılaştırma yapmayı sağlayacak nitelikte ayrıntılı biçimde açıklanır.

ç) Buluşun çözümünü amaçladığı teknik problemler: Buluşun hangi teknik problem ya da problemlerin çözümünü amaçladığı açıklanır. Başvuruda teknik problem açıkça ifade edilmese dahi teknik problemin ve çözümünün anlaşılabilirliği şeklinde buluş ortaya konular ve tekniğin bilinen durumuna atıfta bulunularak buluşun varsa avantajları belirtilir.

d) Resimlerin açıklanması: Varsa, resimlerin her birinin kısa tanımı yapılır, resimlerde yer alan parçaların numaraları ve tanımları açıklanır.

e) Buluşun açıklanması: Patenle korunması istenen buluş, hiçbir şüpheye ve yanlış anlamaya yer vermeyecek şekilde, örnekler verilerek, varsa resimlere atıfta bulunularak ayrıntılı olarak açıklanır. Açıklamada resimlerdeki parçalar ve işlevleri anlatılırken her bir parçanın sonunda parça numarası parantez içinde belirtilir.

f) Buluşun sanayiye uygulanma biçimi: Buluşun sanayide ne şekilde yararlanılabileceği ve buluşun ne şekilde uygulanabileceği veya kullanılabileceği belirtilir.

(2) Tarifnamenin birinci fıkrada belirtilen şekil ve düzende sunulması zorunludur. Ancak, buluşun doğası gereği, farklı bir anlatım şekli buluşun daha iyi anlaşılmasını sağlıyorsa bu zorunluluk aranmaz.

İstemler

MADDE 76 – (1) Başvuru, buluşun yeterli ayrıntıda ifade edildiği ve açıkça ortaya konduğu bir veya birden çok istemi içerir. İstemler, korunması istenilen buluş konusunun teknik özelliklerini tanımlar.

(2) Her istem tek cümle halinde yazılır. İstemler, iki bölümlü yazılmasının uygun olması halinde, korunması istenen konuyu oluşturan hususların tanımlanması için gerekli olan, fakat bir araya geldiklerinde tekniğin bilinen durumunun bir kısmını oluşturan bölüm ve bu bölüm ile bir araya geldiğinde korunması istenen teknik özellikleri özlü bir şekilde belirten karakterize edici bir bölüm olmak üzere iki bölüm halinde yazılır. Bu durumda, bölümleri birbirinden ayırmak amacıyla “içeren, karakterize edilen, içeriği, -den oluşan, -den ibaret olan, olup özelliği, ayırt edici özelliği” ifadeleri ya da aynı anlama gelecek herhangi başka bir ifade kullanılır. İstemlerde buluş, sadece erişilmesi arzulanan bir sonuç ile tanımlanamaz.

(3) Bağımsız bir istemde, buluşun esas özelliklerinin belirtilmesi gerekir. Bağımsız istemi bir veya birden fazla bağımlı istem izleyebilir. Bağımlı istemler, bağlı bulunduğu istemin tüm özelliklerini içermelidir. Bağımlı istemlerin başlangıcında bağımsız isteme atıfta bulunulmalı ve sonra da korunması istenilen ilave teknik özellikler belirtilmelidir. Bağımlı bir istemde, başka bir bağımlı isteme de atıfta bulunulabilir. Önceki bir isteme veya istemlere atıfta bulunulan tüm bağımlı istemler, mümkün olan en uygun biçimde gruplandırılır.

(4) Bir bağımlı istemde birden fazla isteme “veya” ifadesi kullanılarak ayrı ayrı atıfta bulunulabilir.

(5) Kanunun 91 inci maddesinin birinci ve ikinci fıkraya hükümleri saklı kalmak kaydıyla, bir patent başvurusu aşağıda sayılan durumlardan birinin oluşması halinde, ürün, yöntem, aparat veya kullanım kategorilerinde aynı kategoriye ait birden fazla bağımsız istem içerebilir:

a) Birden çok birbiriyle ilişkili ürünün bulunması.

b) Bir ürünün ya da aparatın farklı kullanımlarının bulunması.

c) Belirli bir probleme alternatif çözümler üretilirken bu alternatiflerin tek bir istemde korunmasının uygunsuz olması.

(6) İstemler, buluşun özü göz önünde tutularak makul sayıda ve buluş özelliklerini ayrıntılı şekilde belirtecek sayıda yazılır. Birden çok istem var ise, bu istemler sırayla numaralandırılır.

(7) Zorunlu kalınmadığı sürece istemlerde, buluşun teknik özellikleri, tarifname veya resimlere atıf yapılarak ifade edilmez. İstemler özellikle, “tarifnamede anlatıldığı gibi”, “resimlerde gösterildiği gibi” ve benzeri ifadeler içermez.

(8) İstemlerin dayanağı tarifname olup, istemler korunması talep edilen konuyu tanımlamalı, açık ve öz olmalı ve başvurunun kapsamını aşmamalıdır. Başvuru esnasında tarifname ve istemlerin birlikte verilmesi durumunda tarifnamede yer almayıp istemlerde yer alan teknik özellikler tarifnameye eklenmelidir. Başvuru esnasında sadece tarifname verilmesi durumunda sonradan verilen istemlerde yer alıp tarifnamede yer almayan teknik özellikler tarifnameye eklenemez.

Resimler

MADDE 77 – (1) Resimler; kalıcı, siyah, yeterince yoğun ve koyu, kalın ve iyi tanımlanmış çizgiler ile yapılır. Resimlerde renklendirme yapılmaz. Resimlerdeki tüm çizgiler, genel olarak çizim aletleri veya çizim programları yardımıyla çizilir.

(2) Fotoğraflar resim olarak kabul edilmez ancak buluşun başka türlü gösteriminin mümkün olmadığı mikron düzeyde mikroskopik görüntüleme gerektiren bazı durumlarda fotoğraf kullanılabilir. Akış şemaları ve diyagramlar resim olarak kabul edilir.

(3) Kesitler; referans işaretlerinin ve ana çizgilerin açık biçimde görülmesine engel olmayacak şekilde tarama yapılarak belirtilir.

(4) Resimlerin ve bunların grafik uygulamalarının ölçeği; üçte iki oranında küçültülerek yapılan fotografik veya elektronik çoğaltmada, tüm ayrıntıların kolaylıkla ayırt edilmesini sağlayacak şekilde olur.

(5) Resimlerde bulunan tüm sayılar, harfler ve referans işaretleri basit ve açık olur. Sayılar ve harflerle birlikte köşeli parantezler, daireler veya tırnak işaretleri kullanılmaz.

(6) Aynı şeklin öğeleri, şeklin açık olması için oranlama bakımından bir fark yaratmak zorunlu olmadıkça, birbirleriyle orantılı olur.

(7) Sayılar ve harflerin yüksekliği 0.32 cm'den veya 9 puntodan az olamaz. Resimlere harf konması halinde, Latin alfabesi ve gerektiğinde Yunan alfabesi kullanılır.

(8) Aynı resim sayfası birkaç şekil içerebilir. İki veya daha fazla sayfa üzerinde bulunan şekiller aslında bir bütün şekli oluşturuyorsa, bu şekiller, çeşitli sayfalar üzerinde görünen şekillerin herhangi birinin herhangi bir kısmı gizli kalmadan, tüm şeklin bir araya getirilebileceği şekilde düzenlenir. Farklı şekiller sayfa veya sayfalar üzerinde, tercihen dikey bir konumda, birbirlerinden net bir şekilde ayrılmış olarak, sayfada boş yer bırakmadan düzenlenir. Şekiller dikey konumda düzenlenmemişse, şekillerin üst kısmı sayfanın sol tarafında olacak biçimde yatay olarak düzenlenir. Farklı şekiller, sayfa numaralarından farklı olarak, ardışık şekilde numaralandırılır.

(9) Tarifname ve istemlerde belirtilmeyen referans işaretleri resimlerde gösterilmez. Aynı şekilde, resimlerde gösterilmeyen referans işaretleri de tarifname ve istemlerde bulunmaz. Referans işaretleri kullanıldığında başvurunun tamamında aynı özellikler aynı referans işaretleri ile belirtilir.

(10) Resimler yazılı ifade içermez. Resimlerin anlaşılabilir olması için gerekli olduğu durumda “su”, “buhar”, “açık”, “kapalı” veya “AB kesiti” gibi tek bir sözcük ya da sözcükler kullanılabilir.

Özet

MADDE 78 – (1) Özeti başlangıcında başvuru formunda belirtilen buluş başlığı yer alır.

(2) Özet; tarifname, istemler ve varsa resimlerde bulunan temel özellikleri içerir ve buluşun ilgili olduğu teknik alanı belirterek teknik problemin, buluş sayesinde bu problemin çözümünün ve buluşun temel kullanımı ya da kullanımının açıkça anlaşılmasına da olanak sağlar.

(3) Özet, buluşun ilgili olduğu teknik alandaki araştırmalarda kullanılabilecek etkili bir araç oluşturacak şekilde yazılır.

(4) Uygun olduğu durumda, başvuruda yer alan tüm formüller arasından buluşu en iyi karakterize eden kimyasal formül özetinde yer alır. Özet, buluşun iddia edilen değeri ya da buluşun spekülâtif uygulamasına ilişkin ifadeler içermez. Özet tercihen en fazla 150 kelimedenden oluşur.

(5) Başvuru resim içeriyorsa, özetinde belirtilen teknik özelliklerden sonra tercihen bu özellikler ile ilişkili atıf işaretleri parantez içinde yazılır. Yayınlanması talep edilen şeklin numarası özeti sonunda belirtilir. Kurum, buluşu daha iyi karakterize ettiğini düşündüğü başka şekil veya şekilleri de yayımlayabilir.

Patent başvurusunda yer almaması gereken ifadeler

MADDE 79 – (1) Patent başvurusu özellikle aşağıda sayılanları içeremez:

a) Kamu düzenine veya genel ahlaka aykırı olan ifadeler veya diğer unsurlar.

b) Tekniğin bilinen durumu ile ilgili olarak yapılan karşılaştırmalar hariç olmak üzere, üçüncü kişilere ait ürün veya usulleri ya da bu kişilerin patent başvurularının veya patentlerinin değeri ya da geçerliliği ile ilgili bilgiler veya küçük düşürücü ifadeler.

c) İlgisiz veya gereksiz olduğu açıkça belli olan ifadeler veya diğer unsurlar.

(2) Bir patent başvurusu birinci fıkranın (a) ve (b) bentlerinde belirtilen ifadeleri veya unsurları içeriyorsa Kurum bu ifadeleri veya unsurları çıkarabilir.

Gen dizisi içeren buluşun açıklanması ve dizi listelerinin sunulması

MADDE 80 – (1) Bir gen dizisinin veya kısmi gen dizisinin sanayiye uygulanabilirliği ve fonksiyonu, tarifname veya istemlerde açıklanır.

(2) Patent başvurusunda nükleotid veya amino asit dizileri açıklanıyorsa; tarifname, Dünya Fikri Mülkiyet Teşkilatının yürürlükte olan standartlarına uygun olarak hazırlanmış bir nükleotid veya amino asit dizi listesini de içerir. Dizi listesi, tarifnameden sonra gelmek üzere “dizi listesi” başlığıyla ayrı bir sayfada başvurunun eki olarak, başvuruyla birlikte sunulur. Dizi listesi elektronik ortamda verilir.

(3) Kurum, başvuru unsurlarına ek olarak, ikinci fıkraya uygun hazırlanmış dizi listesinin Dünya Fikri Mülkiyet Teşkilatının yürürlükte olan standartlarına uygun bir veri taşıyıcısında verilmesini isteyebilir. Bu durumda, veri taşıyıcısında kayıtlı olan bilginin yazılı dizi listesi ile aynı olduğuna dair bir beyan verilir.

(4) Dizi listesinin 96 ncı maddenin ikinci fıkrası uyarınca yapılan bildirim üzerine düzeltilerek verilmesi halinde dizi listesi, başvurunun kapsamını aşmadığına dair bir beyanla birlikte verilir.

(5) Başvuru tarihinden sonra verilen dizi listesi tarifnamenin bir parçası olarak kabul edilmez.

Biyolojik materyal içeren buluşun açıklanması ve biyolojik materyalin tevdi edilmesi

MADDE 81 – (1) Bir buluş, kamu tarafından ulaşılamayan ve ilgili teknik alandaki bir uzman tarafından buluşun uygulanmasına yeterli olacak şekilde patent başvurusunda açıklanamayan bir biyolojik materyalle ilgiliyse veya bu materyalin kullanımını içeriyorsa, aşağıdaki koşulların yerine getirilmesi halinde buluşun Kanununun 92 nci maddesine uygun olarak açıklandığı kabul edilir:

a) Biyolojik materyalin bir örneğinin, Budapeşte Anlaşmasına uygun olarak kurulmuş veya Kurumun tanıdığı yetkili bir tevdi kuruluşuna, başvuru tarihinde veya daha önce verilmesi.

b) Başvurunun yapıldığı tarihte, tevdi edilen biyolojik materyalin karakteristik özelliklerine ilişkin olarak başvuru sahibince ulaşılabılır bilgileri içermesi.

c) Tevdi kuruluşunun adının ve bu kuruluş tarafından tevdi edilen biyolojik materyale verilen erişim numarasının patent başvurusunda belirtilmesi.

(2) Birinci fıkraya göre tevdi edilen biyolojik materyal, tevdi kuruluşunda erişilebilir olmaktan çıkarsa; Budapeşte Anlaşmasına uygun şekilde yeniden tevdi edilmesi ve materyalin alındığına ilişkin tevdi kuruluşu tarafından verilen belgenin suretinin tevdi tarihinden itibaren dört ay içinde patent başvurusunun veya belgesinin numarası belirtilerek Kuruma gönderilmesi halinde, bu erişimin kesintiye uğramadığı kabul edilir.

(3) Birinci fıkranın (c) bendindeki bilgiler, aşağıda belirtilen sürelerden hangisi daha önce sona eriyorsa o süre içinde verilir:

a) Başvurunun yapıldığı tarihten veya varsa rüçhan tarihinden itibaren on altı ay içinde, bu süre içinde sunulmaması halinde ise, başvurunun yayımlanması için gerekli teknik hazırlıkların tamamlanmasından önce.

b) Kanunun 97 nci maddesinin birinci fıkrasına göre başvurunun yayımlanması talebinin yapıldığı tarihe kadar.

c) Kanunun 102 nci maddesinin ikinci fıkrası uyarınca başvuru dosyasının incelenmesine ilişkin bir hakkın oluştuğu konusunda Kurumun başvuru sahibine yaptığı bildirimden itibaren bir ay içinde.

(4) Birinci fıkranın (c) bendindeki bilgilerin Kuruma verilmesiyle, tevdi edilen biyolojik materyalin kamunun erişimine sunulması konusunda başvuru sahibinin koşulsuz ve geri dönüşmez şekilde rıza gösterdiği kabul edilir.

(5) Tevdi edilen biyolojik materyal, patent başvurusunun yayımlandığı tarihten itibaren talep üzerine herkesin ve bu tarihten önce de Kanunun 102 nci maddesinin ikinci fıkrasına göre başvuru dosyasını incelemeye yetkili bulunan kişilerin erişimine açıktır. Bu erişim, talepte bulunan kişiye bu biyolojik materyalin bir örneğinin verilmesiyle gerçekleşir.

(6) Biyolojik materyalin bir örneği, talepte bulunan kişinin, başvuru veya patent sahibine, patent hakkının sona erdiği ya da patent başvurusunun reddedildiği, geri çekildiği, geri çekilmiş sayıldığı tarihe kadar, başvuru veya patent sahibi feragat ettiğini açıkça belirtmedikçe, bu biyolojik materyali ya da bundan türetilen herhangi bir biyolojik materyali üçüncü şahıslara vermeyeceğini ve bu materyali yalnızca deneysel amaçlı kullanacağını taahhüt etmesi koşuluyla verilir. Talepte bulunan, biyolojik materyali zorunlu lisans kapsamında kullanıyorsa bu taahhüt aranmaz.

(7) Beşinci fıkradaki talep, ilan edilen bir formula Kuruma yapılır. Kurum bu formda, tevdi edilen biyolojik materyale ilişkin bir patent başvurusunun yapıldığını ve talepte bulunanın bu materyalin bir örneğini almaya yetkili olduğunu onaylar. Bu talep, patentin verilmesinden sonra da Kuruma yapılır. Kurum onaylanan talebin bir kopyasını tevdi kuruluşuna ve patent başvurusu veya patent sahibine gönderir.

Buluşu yapanın başvuruda belirtilmesi

MADDE 82 – (1) Buluşu yapan, Kanunun 90 ıncı maddesinin beşinci fıkrasına uygun olarak başvuruda belirtilir. Başvuru sahibi, buluşu yapan değilse veya buluşu yapanlardan sadece biri veya birkaçı ise başvuru sahibinin, buluşu yapan veya yapanlardan patent başvuru hakkını ne şekilde elde ettiği başvuruda beyan edilir.

(2) Buluşu yapan, adının gizli tutulmasını isteyebilir. Birden fazla buluşu yapan olması durumunda buluşçulardan adının gizli tutulmasını talep edenlerin adları gizli tutulur ve bunların adı yayımda yer almaz.

(3) Başvuruda buluşu yapan olarak belirtilmeyen bir kişinin buluşu yapan olarak Sicile eklenmesi için başvuru veya patent sahibiyle birlikte buluşu yapanların yazılı onayları gerekir.

(4) Buluşu yapan olduğu mahkeme kararı ile kesinleşen bir kişinin Kuruma yapacağı talep üzerine, söz konusu kişi, buluşu yapan olarak Sicile kaydedilir.

(5) Patent başvurusunda veya patentte buluşu yapan olarak yanlışlıkla belirtilen kişinin izni ile birlikte başvuru ya da patent sahibinin talebi üzerine Sicilde düzeltme yapılır.

Bölünmüş başvuru

MADDE 83 – (1) İşlemleri devam eden bir başvurudan, başvuru konusunun kapsamını aşmayacak şekilde ve başvuruya ait belge verilmesi kararının Bültende yayımlandığı tarihe kadar bölünmüş başvuru yapılabilir.

(2) Kurum tarafından buluş bütünlüğü bulunmadığına karar verilen bir patent başvurusundan yapılacak bölünmüş başvuru, bildirimde belirtilen buluş konularına ilişkin ve birinci fıkra hükmüne uygun olarak yapılır.

(3) Buluş bütünlüğüne bakılmaksızın, başvuru sahibi kendi isteğiyle de birinci fıkra hükmüne uygun olarak bölünmüş başvuru yapılabilir.

(4) İlk başvurunun kapsamı içinde kalmak kaydıyla, bölünmüş her başvuru için başvuru tarihi, ilk başvurunun tarihidir. İlk başvuruda rüçhan hakkı talep edilmişse bu hak bölünmüş her başvuruya da tanınır.

(5) Bölünmüş başvuruya ilişkin geçmiş yıllara ait yıllık ücretler, bölünmüş başvuru talep tarihinde veya bu talep tarihinden itibaren herhangi bir bildirimde gerek olmaksızın Kanununun 95 inci maddesinin ikinci fıkrasında belirtilen iki aylık süre içinde ek ücretsiz ödenir. Geçmiş yıllara ait yıllık ücretlerin bu sürede ödenmemesi durumunda bölünmüş başvuru geri çekilmiş sayılır.

(6) Bölünmüş patent başvurusu için araştırma talebi başvuruyla birlikte veya herhangi bir bildirimde gerek olmaksızın bölünmüş başvuru talebinin Kuruma verildiği tarihten itibaren on iki ay içinde Tebliğde belirtilen araştırma ücreti ödenerek yapılır.

(7) Bölünmüş faydalı model başvurusu için araştırma talebi başvuruyla birlikte veya herhangi bir bildirimde gerek olmaksızın başvurunun şekli şartlara uygunluk bakımından bir eksikliğin olmadığı veya eksikliklerin süresi içinde giderildiğinin bildirildiği tarihten itibaren iki ay içinde Tebliğde belirtilen araştırma ücreti ödenerek yapılır.

(8) Bölünmüş bir başvurudan tekrar bölünmüş başvurular yapılması durumunda, bölünmüş başvurunun durumu dikkate alınır.

Rüçhan hakkının talep edilmesi

MADDE 84 – (1) Rüçhan hakkı talebi, Tebliğde belirtilen ücret ödenerek başvuruyla birlikte veya başvuru tarihinden itibaren iki ay içinde yapılır ve rüçhan hakkı belgesi de başvuru tarihinden itibaren üç ay içinde Kuruma sunulur. Aksi takdirde rüçhan hakkı talebi yapılmamış sayılır. Rüçhan hakkı talebinde rüçhan hakkının doğduğu başvurunun ülkesi, tarihi, numarası belirtilir.

(2) Ulusal aşamaya giren uluslararası başvurular için rüçhan hakkı belgesinin erişilebilir olması durumunda rüçhan hakkı belgesinin Kuruma sunulmuş olduğu kabul edilir.

(3) Birden fazla rüçhan hakkı talebinde bulunulması durumunda yapılan her bir rüçhan hakkı talebi için ayrı ücret ödenir.

(4) Rüçhan hakkı belgesi rüçhan hakkının doğduğu başvurunun Sicil sayfası ile tarifname, istemler ve varsa resimleri içerir. Rüçhan hakkının doğduğu başvurunun Kuruma daha önceden verilmiş olması halinde rüçhan hakkı belgesinin sunulmuş olduğu kabul edilir. Ayrıca Kuruma sunulan rüçhan hakkı belgesinin yabancı dilde olması durumunda Sicil sayfasının Türkçe çevirisi rüçhan hakkı belgesiyle birlikte verilir.

(5) Rüçhan hakkının doğduğu başvurunun Türkçe olmaması ve rüçhan hakkının geçerliliğinin söz konusu buluşun patentlenebilirliğinin tespiti açısından gerekli olması halinde, Kurumun bu konuda yapacağı bildirim tarihinden itibaren iki ay içinde rüçhan hakkının doğduğu başvurunun Türkçe çevirisi veya başvurunun rüçhan hakkının doğduğu başvuru ile tamamen aynı olduğuna ilişkin bir beyan sunulur. Aksi takdirde Kanununun 146 ncı maddesi uyarınca rüçhan hakkı talebi yapılmamış sayılır.

(6) Türkiye'de açılan ulusal veya uluslararası sergiler ile Paris Sözleşmesine taraf ülkelerde açılan resmi veya resmi olarak tanınan uluslararası sergilerde, patent veya faydalı model konusunu kapsayan ürünü teşhir eden gerçek veya tüzel kişiler, teşhir tarihinden itibaren on

iki ay içinde Türkiye'de patent veya faydalı model başvurusu yapma konusunda sergiden doğan rüçhan hakkından yararlanmak için teşhir ettikleri patent veya faydalı model konusunu kapsayan ürünü sarıh ve eksiksiz bir şekilde gösteren en az bir fotoğrafı ve ürünün teknik özellikleri ile bu ürünün sergide görünür şekilde konulduğu tarihi ve resmi açılış tarihini gösterir, sergiyi düzenleyen kuruluş tarafından onaylanmış bir belge verir. Söz konusu fotoğraf, patent veya faydalı model konusu buluşun ilgili alanda uzman kişi tarafından açık ve şüpheye yer veremeyecek şekilde anlaşılmasını sağlayacak yeterlikte sergide sunulan ürünün özelliklerini göstermelidir.

Rüçhan hakkı belgesi düzenlenmesi

MADDE 85 – (1) Kuruma yapılmış başvurudan doğan rüçhan hakkına ilişkin rüçhan hakkı belgesi, başvuru sahibinin talebi ve Tebliğde belirtilen ücretin ödenmesi şartıyla Kurum tarafından düzenlenir. Rüçhan hakkı belgesi, rüçhan hakkının doğduğu başvurunun Sicil sayfasını ve onaylı bir suretini içerir.

Ek patent

MADDE 86 – (1) Ek patent başvurusu için Kanunun 83 üncü maddesinin birinci ve üçüncü fıkrasına göre yapılan yenilik değerlendirmesinde asıl patent başvurusunun kendisi tekniğin bilinen durumu olarak dikkate alınır. Kanunun 83 üncü maddesinin dördüncü fıkrasında belirtilen buluş basamağının değerlendirilmesinde, asıl patent başvurusu tekniğin bilinen durumu olarak dikkate alınmaz.

(2) Ek patentin koruma süresi, ek patentin başvuru tarihinden itibaren başlar ve asıl patentin süresinin bitimine kadardır. Ek patent ve ek patent başvuruları için yıllık ücret ödenmez.

(3) Kurum tarafından ek patent başvurusunun asıl patent başvurusuyla gerekli bağının olmadığı tespit edilmesi durumunda ek patent başvurusu bağımsız patent başvurusuna dönüştürülür ve ek patent başvurusu tarihi itibarıyla ödenmesi gereken yıllık ücretlerin bulunması durumunda bu ücretlerin ek ücretsiz olarak bildirim tarihinden itibaren üç ay içinde ödenmesi istenir. Gereğinin yapılmaması durumunda Kanunun 101 inci maddesinin dördüncü fıkrası hükümleri uygulanır. Kurum tarafından ek patent başvurusundan bağımsız patente dönüştürülen başvurunun koruma süresi, asıl patent başvurusuyla gerekli bağının olmadığı tespit edilen başvurunun başvuru tarihinden başlar ve bu tarihten itibaren yirmi yıldır.

(4) Asıl patentin hükümsüzlüğüne karar verilmesi durumunda bu karar, zorunlu olarak ek patentlerin de hükümsüz olması sonucunu doğurmaz. Ancak, hükümsüzlük kararının patent sahibine veya vekiline tebliğinden itibaren üç ay içinde, ek patentlerin bağımsız patentlere dönüştürülmesi için varsa asıl patente ait ödenmemiş yıllık ücretlerin ek ücretsiz olarak ödendiğini gösterir bilgi ile birlikte talepte bulunulmazsa, patentin hükümsüzlüğü ek patentlerin de hükümsüz olması sonucunu doğurur. Gereğinin yapılmaması durumunda Kanunun 101 inci maddesinin dördüncü fıkrası hükümleri uygulanır.

(5) Asıl patent sahibinin patent hakkından vazgeçmesi ya da asıl patent başvurusunun geri çekilmesi veya geri çekilmiş sayılması ya da reddedilmesi veya yıllık ücretinin ödenmemesi nedeniyle geçersiz sayılması durumunda ek patent başvurusu bağımsız patente dönüştürülür. Dönüştürme işleminin yapılabilmesi için ek patentin bağımsız patente dönüştürülmesine neden olan durumun kesinleşmiş olması gerekir. Bağımsız patente dönüşse dahi ek patentin koruma süresi dönüştüğü asıl patentin süresinin bitimine kadardır. Dönüştürme sonrası ek patentin bağımsız patent olarak işlemlerine devam edilebilmesi için varsa asıl patente ait ödenmemiş yıllık ücretlerin ek ücretsiz olarak bildirim tarihinden itibaren üç ay içinde topluca ödenmesi gerektiği Kurum tarafından patent sahibine bildirilir. Gereğinin yapılmaması durumunda Kanunun 101 inci maddesinin dördüncü fıkrası hükümleri uygulanır.

(6) Ek patent başvurusu veya ek patentin bağımsız başvuru ya da patente dönüşmesi halinde dönüşümden sonraki yıllık ücretler, vade tarihi ek patent başvurusu veya ek patentin başvuru tarihi olacak şekilde ödenir.

(7) Ek patent başvurusu veya ek patentten bağımsız dönüştürülen başvurunun ya da patentin işlemlerine yıllık ücretlerin ödendiği tarih itibarıyla devam edilir.

İKİNCİ BÖLÜM

Patent Başvuru Unsurlarının Fiziksel Özellikleri

Çoğaltma açısından uygunluk

MADDE 87 – (1) Başvurunun tüm unsurları; elektronik veya doğrudan çoğaltmanın mümkün olacağı şekilde sunulur.

(2) Başvuru fiziki evrakla yapılmışsa sayfalarda herhangi bir delik, buruşukluk ya da katlanma olmaz.

(3) Başvuru fiziki evrakla yapılmışsa her sayfanın sadece bir yüzü kullanılır.

(4) Başvurunun her unsuru yeni bir sayfadan başlar.

(5) Başvuru fiziki evrakla yapılmışsa başvurunun tüm sayfaları, kolaylıkla çevrilecek ve çoğaltma amacıyla ayrıldıklarında kolaylıkla ayrılıp tekrar bir araya getirilecek şekilde birleştirilebilir olur.

Sayfaların boyutu

MADDE 88 – (1) Başvuruyu oluşturan tüm unsurların sayfaları A4 kağıdı boyutunda olur. Başvuru fiziki evrakla yapılmışsa sayfalar katlanabilir, sağlam, beyaz, pürüzsüz, mat ve dayanıklı olur.

(2) 77 nci maddenin dokuzuncu fıkrası ve 93 üncü maddenin üçüncü fıkrası hükmü saklı kalmak kaydıyla, başvuru oluşturulan tüm unsurlarda sayfalar dikey konumda kullanılır.

Kenar boşlukları

MADDE 89 – (1) Tarifname, istemler ve özeti içeren sayfaların kenar boşlukları en az; üstten 2 cm, alttan 2 cm, soldan 2,5 cm ve sağdan 2 cm, en fazla; üstten 4 cm, alttan 3 cm, soldan 4 cm ve sağdan 3 cm olur.

Sayfaların numaralandırılması

MADDE 90 – (1) Başvuru unsurlarının tüm sayfaları; sırasıyla tarifname, istemler ve özet olmak üzere birbirini izleyen sayılar ile numaralandırılır.

(2) Sayfa numaraları; sayfanın üstünde veya altında ortalanır.

Satırların numaralandırılması

MADDE 91 – (1) Tercihen tarifname ve istemlerin her bir sayfasının satırları, her beş satırda bir, beş ve beşin katları olacak şekilde numaralandırılır. Satır numaraları; sol kenar boşluğunun sağ tarafında bulunur.

Metnin yazılışı

MADDE 92 – (1) Başvuru formu, tarifname, istemler ve özet elektronik ortamda hazırlanır.

(2) Gerekli olduğunda, sadece grafik semboller ve karakterler, kimyasal ya da matematiksel formüller el ile yazılabilir ya da çizilebilir.

(3) Metin, 1.5 satır aralığında yazılır. Metnin tüm içeriği, büyük harflerinin yüksekliği 0.32 cm'den veya 9 puntodan az olmayan karakterler ile koyu ve sabit renkte yazılır.

Metin içindeki formüller ve tablolar

MADDE 93 – (1) Başvuru formu, tarifname, istemler ve özet resim içermez. Tarifname, istemler ve özet kimyasal ya da matematiksel formülleri içerebilir.

(2) Tarifname ve özet tablo içerebilir. İstemler sadece, istemlerin konusu tablonun kullanımını gerekli kılıyorsa tablo içerebilir.

(3) Tablolar ve kimyasal ya da matematiksel formüller sayfa üzerinde dikey konumda sunulamazsa, yatay konumda sunulabilir. Yatay konumda verilen tablolar, kimyasal ya da matematiksel formüller, üst tarafları sayfanın sol tarafına gelecek şekilde yerleştirilir.

Terminoloji ve işaretler

MADDE 94 – (1) Değerler ve tüm veriler uluslararası standartlara uygun birimler kullanılarak, uygun olduğu yerlerde uluslararası birimler sisteminin kullanıldığı metrik sistem cinsinden ifade edilir. Bu ifadelerde alanında genel olarak kabul gören teknik terimler, formüller, işaretler ve semboller kullanılır. Terminoloji ve işaretler başvuru unsurlarının tamamında tutarlılık arz eder.

Sonradan verilen belgeler

MADDE 95 – (1) Patent başvuru unsurları ile ilgili olarak sonradan verilen belgeler de 75 ilâ 79 uncu ve 87 ilâ 94 üncü madde hükümlerine uygun olur. Başvuru tarihinden sonra verilen her türlü talep formu, ekleri hariç olmak üzere, imzalanmış olur.

ÜÇÜNCÜ BÖLÜM

Patent Verilmesi İşlemleri

Şekli şartlara uygunluk açısından inceleme

MADDE 96 – (1) Kurum, 71 inci maddenin birinci fıkrasında belirtilen unsurların tam olduğu veya 72 nci madde uyarınca unsurların tamamlandığı başvuruyu ya da 73 üncü madde uyarınca Patent İşbirliği Antlaşması kapsamında ulusal aşamaya giren başvuruyu;

a) 74 üncü maddede belirtilen başvuru formunda sunulması gereken bilgilerin tam olarak verilip verilmediği,

b) 74 ilâ 78 inci ve 80 inci maddeler uyarınca sunulan unsurların 87 ilâ 94 üncü madde hükümlerinde belirtilen şekli şartlara uygun olup olmadığı, bakımından inceler.

(2) Yapılan şekli inceleme sonucunda başvuruda eksiklikler tespit edilirse, başvuru sahibinden bildirim tarihinden itibaren iki ay içinde eksiklikleri gidermesi istenir. Verilen süre içinde eksikliklerin giderilmemesi halinde başvuru reddedilir ve bu durum başvuru sahibine bildirilir.

(3) Başvurunun şekli şartlara uygunluk bakımından eksikliğinin olmadığı anlaşılırsa veya eksiklikler süresi içinde giderilirse başvurunun işlemlerine 97 nci maddeye göre devam edilir ve bu durum başvuru sahibine bildirilir.

(4) Patent İşbirliği Antlaşması kapsamında ulusal aşamaya giren başvurularda üçüncü fıkra uyarınca şekli şartlara uygunluk bakımından eksikliğinin olmadığı anlaşılırsa veya eksiklikler süresi içinde giderilirse başvuru ve araştırma raporu 101 inci madde çerçevesinde yayımlanır ve 102 nci maddenin ikinci fıkrası hükmü aşamasından itibaren patent başvurularıyla ilgili hükümler uygulanır.

Araştırma talebi ve araştırma raporunun hazırlanması

MADDE 97 – (1) Araştırma talebi Kanununun 96 ncı maddesi uyarınca, başvuruyla birlikte veya bildirim gereksiz başvuru tarihinden itibaren on iki ay içinde Tebliğde belirtilen ücretin ödenmesi kaydıyla yapılır. Aksi takdirde başvuru geri çekilmiş sayılır.

(2) Araştırma raporunun düzenlenebilmesi için başvuru sahibinin birinci fıkra uyarınca araştırma talebinde bulunması ve 96 ncı madde uyarınca başvurunun şekli şartlara uygunluk bakımından eksikliğinin olmaması veya eksikliklerin süresi içinde giderilmiş olması gerekir.

(3) Araştırma raporu tarifnamenin tamamı dikkate alınarak istemler itibarıyla düzenlenir. Araştırma raporunda, patent başvurusuna konu buluşun yeni olup olmadığı ve buluş basamağı içerip içermediği kararında dikkate alınabilecek ve raporun hazırlandığı tarihte erişilebilir olan dokümanlar belirtilir. Araştırma raporu düzenlenirken, varsa üçüncü kişilerin patent başvurusuna konu olan buluşun patent verilebilirliğine ilişkin görüşleri de dikkate alınır.

(4) Araştırma raporunda belirtilen her bir dokümanın, başvurunun hangi istemleri ile ilgili olduğu ve uygun olduğu durumlarda, belirtilen dokümanın hangi kısmının başvuru ile ilgili olduğu belirtilir.

(5) Rüşhan tarihinden önce, rüşhan tarihi ve başvuru tarihi arasında, başvuru tarihinde veya sonrasında yayımlanmış olan dokümanlar, araştırma raporunda ayırt edici şekilde belirtilir.

(6) Başvuru tarihinden önce yapılmış olan sözlü açıklama, kullanım veya bir başka yolla yapılan açıklamaya ilişkin doküman, yayım tarihi ve varsa yazılı olmayan açıklamanın tarihi ile birlikte araştırma raporunda belirtilir.

(7) Araştırma raporu, başvuru konusu buluşun uluslararası sınıflandırmaya göre yapılan sınıflandırmasını içerir.

(8) Araştırma raporu düzenlenirken, özetin veya buluş başlığının başvuru konusu buluşla ilgili olarak teknik bilgi verme amacına hizmet etmediği tespit edilirse, özet veya buluş başlığı Kurum tarafından yeniden düzenlenerek kesinleştirilir ve araştırma raporuna eklenerek başvuru sahibine bildirilir.

(9) Düzenlenen araştırma raporu, raporda belirtilen dokümanların birer kopyası ile birlikte başvuru sahibine bildirilir ve araştırma raporu Bültende yayımlanır. Araştırma raporunda atıfta bulunulan yazılı olmayan dokümanlar başvuru sahibine gönderilmez.

(10) Araştırma raporunun başvuru yayımından önce hazır olması halinde, araştırma raporu başvuru ile birlikte yayımlanır. Araştırma raporu, başvuru yayımından sonra hazırlanmışsa, başvurudan ayrı olarak yayımlanır.

(11) Başvuru daha önce yayımlanmışsa sekizinci fıkra uyarınca değiştirilen özet veya buluş başlığı yeniden yayımlanır.

Tekniğin bilinen durumu

MADDE 98 – (1) Tekniğin bilinen durumu, başvuru tarihinden önce dünyanın herhangi bir yerinde, yazılı veya sözlü tanıtım yoluyla ortaya konulmuş veya kullanım ya da başka herhangi bir biçimde açıklanmış olan toplumca erişilebilir her şeyi kapsar.

(2) Başvuru tarihinde veya bu tarihten sonra yayımlanmış olan ve başvuru tarihinden önceki tarihlî ulusal patent ve faydalı model başvurularının ilk içerikleri tekniğin bilinen durumu olarak dikkate alınır.

(3) Patent İşbirliği Antlaşması uyarınca yapılan uluslararası patent başvurularından, Patent İşbirliği Antlaşmasının 22 nci ve 39 uncu maddelerine göre 73 üncü maddenin birinci fıkrası uyarınca ulusal aşamaya giriş yapan patent ve faydalı model başvuruları tekniğin bilinen durumu olarak dikkate alınır.

(4) Avrupa Patentlerinin Verilmesi ile İlgili Avrupa Patent Sözleşmesinin 153 üncü maddesinin beşinci fıkrasındaki gereklilikleri sağlayan, uluslararası başvuruya dayanan Avrupa patent başvurularını ve Avrupa Patent Sözleşmesinin 79 uncu maddesinin ikinci fıkrasına göre Türkiye'nin belirlendiği ve ilgili belirleme ücretinin ödendiği Avrupa patent başvuruları tekniğin bilinen durumu olarak dikkate alınır.

Başvurunun patent verilemeyecek konu veya buluş içermesi ya da tarifname veya istemlerin açık olmaması durumunda araştırma raporu

MADDE 99 – (1) Başvurunun istemlerinin tümünün Kanunun 82 nci maddesinin ikinci ve üçüncü fıkraları kapsamına girmesi veya tarifnamenin ya da tüm istemlerin yeterince açık olmamasının araştırma raporunun düzenlenmesini engellemesi durumunda araştırma raporu düzenlenemeyeceği başvuru sahibine bildirilir. Araştırma raporunun düzenlenememesi halinde başvuru sahibine, söz konusu karara itirazlarını veya başvurudaki değişiklikleri sunması için bildirim tarihinden itibaren üç ay süre verilir. Bu süre içinde itirazda bulunulmaması veya değişikliklerin sunulmaması veya sunulan itirazın veya değişikliklerin kabul edilmemesi halinde, başvuru reddedilir. Sunulan itirazın veya değişikliklerin kabul edilmesi halinde araştırma raporu tüm istemler veya araştırılabilir istemler için düzenlenir.

(2) Başvuruda, Kanunun 82 nci maddesinin ikinci ve üçüncü fıkraları kapsamına girmeyen veya yeterince açık olan istem veya istemlerin bulunması durumunda araştırma raporu bu istemler itibarıyla düzenlenir.

Buluş bütünlüğü olmaması durumunda araştırma raporu

MADDE 100 – (1) Kanunun 91 inci maddesi uyarınca, patent başvurusunda buluş bütünlüğü olmadığı tespit edilirse istemlerde bahsedilen ilk buluşa ilişkin araştırma raporu düzenlenir. Başvuru sahibi buluş bütünlüğü dışında kalan ve araştırılması yapılmayan diğer istemler için bu başvuru konusunun kapsamını aşmayacak şekilde bölünmüş başvuru yapabilir.

Başvurunun ve araştırma raporunun yayımlanması

MADDE 101 – (1) 96 ncı ve 119 uncu maddeler uyarınca, şekli şartlara uygunluk bakımından eksikliği olmayan veya eksiklikleri süresi içinde giderilen patent veya faydalı model başvurusu, başvuru veya varsa rüçhan tarihinden itibaren on sekiz aylık sürenin dolması veya bu süre dolmadan başvuru sahibinin erken yayım talebi yapması üzerine Bültende yayımlanır.

(2) Başvurunun yayımı üçüncü fıkrada belirtilenleri içeren yayım kapak sayfası, tarifname, istemler, varsa resimleri içerir. Yayımın teknik hazırlıkları tamamlanmadan önce hazırlanması halinde araştırma raporu da başvuruyla birlikte yayımlanır. Araştırma raporu, yayımın teknik hazırlıkları tamamlandıktan sonra hazırlanmışsa, başvurudan ayrı olarak yayımlanır.

(3) Başvurunun yayımı aşağıdaki unsurları içerir:

- a) Başvuru tarihi ve numarası.
- b) Başvuru sahibinin kimlik ve iletişim bilgileri.
- c) Gizli tutulması istenmemişse buluşu yapanın kimlik ve iletişim bilgileri.
- ç) Varsa patent vekilinin kimlik ve iletişim bilgileri.
- d) Buluş başlığı.
- e) Rüçhan hakkına konu olan başvurunun ülkesi, tarihi ve numarası.
- f) Buluşun uluslararası patent sınıflandırması.
- g) Başvurunun yayım tarihi ve numarası.
- ğ) Özet.
- h) Buluşu karakterize eden şekil veya şekiller.

i) Uluslararası veya bölgesel anlaşmalar yoluyla ulusal aşamaya giren başvurularda uluslararası veya bölgesel başvuru numarası, yayım numarası ve patentin verildiğine ilişkin Bülten tarihi.

i) Buluş, genetik kaynağa veya genetik kaynakla bağlantılı geleneksel bilgiye dayanıyorsa bu kaynağın veya bilginin, coğrafi kökeninin bilinmesi halinde coğrafi kökenine, bilinmemesi halinde nereden alındığına ilişkin bilgi.

(4) Başvuru daha önce yayımlanmışsa 97 nci maddenin sekizinci fıkrası uyarınca değiştirilen özet veya buluş başlığı yeniden yayımlanır.

(5) Patent verilmesi işlemleri esnasında Sicil sayfasındaki bilgilerde, tarifname, istemler ve varsa resimlerde bir değişiklik yapılmışsa, değişen sayfalar da yayımlanır.

(6) Yayımın teknik hazırlıkları tamamlanmadan önce reddedilen, geri çekilen veya geri çekilmiş sayılan başvurular yayımlanmaz.

(7) Kanunun 97 nci maddesinin ikinci fıkrası uyarınca patent başvurusuna üçüncü kişiler tarafından sunulacak görüşler, gerekçeleriyle birlikte yazılı olarak Kuruma verilir.

İnceleme talebi

MADDE 102 – (1) Başvuru sahibi, araştırma raporunun bildirim tarihinden itibaren üç ay içinde ücretini ödeyerek başvurusunun incelenmesini Kurumdan talep eder. Başvuru sahibi bu süre içinde araştırma raporuna ilişkin görüşlerini sunabilir ve varsa tarifname, istemler veya resimlerde değişiklikler yapabilir. İnceleme talebi geri çekilemez.

(2) Patent İşbirliği Antlaşması kapsamında ulusal aşamaya giren başvurular için başvuru sahibi, uluslararası araştırma raporunun Kurum tarafından bildirildiği tarihten itibaren üç ay içinde başvurusunun incelenmesini talep eder ve inceleme ile ilgili ücreti taleple birlikte öder. Başvuru sahibi bu süre içinde uluslararası araştırma raporuna ilişkin görüşlerini sunabilir ve varsa tarifname, istemler veya resimlerde değişiklikler yapabilir.

(3) İnceleme talebinin süresi içinde yapılmaması veya ücretinin süresi içinde ödenmemesi halinde başvuru geri çekilmiş sayılır ve başvuru sahibine bildirilir. Başvuru yayımlanmışsa bu durum Bültende yayımlanır.

Patent başvurusunun incelenmesi

MADDE 103 – (1) Kurum, başvuru sahibinin inceleme talebi üzerine başvurunun ve buna ilişkin buluşun, Kanun hükümlerine uygunluğunu inceler.

(2) Başvurunun veya buna ilişkin buluşun Kanun hükümlerine uygun olmadığı tespit edilirse Kanunun 98 inci maddesinin üçüncü fıkrası hükmü uyarınca başvuru sahibine bildirim yapılır. Bu bildirimde araştırma raporunda belirtilen dokümanlar, varsa inceleme aşamasında tespit edilen dokümanlar, varsa başvuru sahibinin görüşleri ve başvuruda yaptığı değişiklikler dikkate alınarak patentin verilememesi nedenleri gerekçeleriyle açıklanır ve bunların dayanakları belirtilir. Başvuru sahibinden, her bir bildirim tarihinden itibaren üç ay içinde bu bildirimlere karşı görüşlerini sunması veya başvurunun kapsamını aşmaması şartıyla tarifname, istemler veya resimlerde değişiklikler yapması istenir. Söz konusu bildirimlerin sayısı üçten fazla olamaz.

(3) Araştırma raporunda belirtilen dokümanlar, varsa inceleme aşamasında tespit edilen dokümanlar, varsa başvuru sahibinin görüşleri ve başvuruda yaptığı değişiklikler dikkate alınarak yapılan inceleme sonucunda patentin verilmesine karar verilmesi halinde patent verilme nedenlerini gerekçeleriyle açıklayan bir inceleme raporu düzenlenir ve bu rapor patent verilme kararıyla birlikte başvuru sahibine bildirilir. Bu karar ve patent Bültende yayımlanır.

(4) Düzenlenen inceleme raporuna göre patentin verilebilmesi için Kurum tarafından değişiklik yapılmasının gerekli görüldüğü durumlarda bildirim tarihinden itibaren iki ay içinde değişikliklerin yapılması istenir. Yapılan değişikliklerin kabul edilmesi halinde patent verilecek metnin değişen haliyle başvuru sahibi tarafından onaylandığı kabul edilerek patentin verilmesine karar verilir, bu durum başvuru sahibine bildirilir, bu karar ve patent Bültende yayımlanır. Değişikliklerin yapılmaması veya yapılan değişikliklerin Kurum tarafından kabul edilmemesi halinde başvuru geri çekilmiş sayılır, bu karar başvuru sahibine bildirilir ve Bültende yayımlanır.

(5) Yapılan inceleme sonucunda başvurunun ve buna ilişkin buluşun bu Kanun hükümlerine uygun olmadığı tespit edilmesi halinde patent verilememesi nedenlerini gerekçeleriyle açıklayan bir inceleme raporu düzenlenir ve başvuru reddedilir, bu karar başvuru sahibine bildirilir ve Bültende yayımlanır.

(6) Patent verilmesine ilişkin yayımdan sonra patent sahibi tarafından talep edilmesi ve Tebliğde belirtilen ücretin ödenmesi halinde patent belgesi düzenlenerek patent sahibine gönderilir.

Patentin yayımlanması

MADDE 104 – (1) Patent fasikülünün yayımı; ikinci fıkrada belirtilenleri içeren yayım kapak sayfası, tarifname, istemler ve varsa resimleri içerir.

(2) Patent fasikülünün yayımı aşağıdaki unsurları içerir:

- a) Patent numarası.
- b) Patent verildiğinin yayımlandığı ilan edildiği Bültenin tarihi.
- c) Başvuru tarihi ve numarası.
- ç) Patent sahibinin kimlik ve iletişim bilgileri.
- d) Gizli tutulması istenmemişse buluşu yapanın kimlik ve iletişim bilgileri.
- e) Varsa patent vekilinin kimlik ve iletişim bilgileri.
- f) Buluş başlığı.
- g) Rüçhan hakkına konu olan başvurunun ülkesi, tarihi ve numarası.
- ğ) Buluşun uluslararası patent sınıflandırması.
- h) Başvurunun yayım tarihi ve numarası.
- ı) Özet.

i) Buluşu karakterize eden şekil veya şekiller.

j) Uluslararası veya bölgesel anlaşmalar yoluyla ulusal aşamaya giren başvurularda uluslararası veya bölgesel başvuru numarası, yayım numarası ve patentin verildiğine ilişkin Bülten tarihi.

k) Buluş, genetik kaynağa veya genetik kaynakla bağlantılı geleneksel bilgiye dayanıyorsa bu kaynağın veya bilginin, coğrafi kökeninin bilinmesi halinde coğrafi kökenine, bilinmemesi halinde nereden alındığına ilişkin bilgi.

(3) Patent Sicil sayfasındaki bilgilerde herhangi bir düzeltme yapılmışsa bu düzeltme de yayımlanır.

DÖRDÜNCÜ BÖLÜM

İtiraz İşlemleri

İtirazın şekli ve içeriği

MADDE 105 – (1) Üçüncü kişiler, Kanunun 99 uncu maddesi uyarınca, patentin verilmesi kararının Bültende yayımlanmasından itibaren altı ay içinde Tebliğde belirtilen itiraz ücretini ödeyerek söz konusu patente itiraz edebilir.

(2) İtiraz, aşağıdakileri içerecek şekilde yazılı olarak yapılır:

a) İtiraz edenin kimlik ve iletişim bilgileri.

b) İtiraz eden vekil atamışsa vekilin kimlik ve iletişim bilgileri.

c) İtiraz edilen patentin numarası, buluş başlığı ve patent sahibinin kimlik bilgileri.

ç) İtirazın gerekçeleri ve bu gerekçeleri kanıtlayan bilgi veya belgeler.

d) İtiraz ücretinin ödendiğine ilişkin bilgi.

(3) İtirazın süresi içinde veya ikinci fıkraya uygun olarak yapılmaması durumunda, itiraz yapılmamış sayılır. İşleme alınmayan itirazlar, işleme alınmama kararı ile birlikte itiraz sahibine bildirilir.

(4) İtiraz yapılmaması veya yapılmamış sayılması halinde patentin verilmesi hakkındaki karar kesinleşir ve nihai karar Bültende yayımlanır.

(5) Birinci fıkrada belirtilen sürenin sonunda, ikinci fıkraya uygun olarak yapılan itirazlar patent sahibine bildirilerek, görüşlerini bildirebilmesi ve gerektiğinde tarifname, istem veya resimlerinde değişiklik yapabilmesi için bildirim tarihinden itibaren üç ay süre verilir. Patent sahibinin, patentte değişiklik yapması durumunda değişen metin ile bu değişikliklerin metin içerisinde nerelerde yapıldığının açık ve anlaşılır bir şekilde gösterildiği sayfalar da Kuruma sunulur. Değişiklikler, içerik olarak açık ve anlaşılır nitelikte olmalıdır. İtiraz, patent sahibinin görüşleri ve varsa patentte değişiklik talepleri de dikkate alınarak, Kurul tarafından incelenir. Kurul, Kanunun 99 uncu maddesinin beşinci fıkrasına göre karar verir.

(6) Kurul, patentin veya değiştirilmiş halinin Kanuna kısmen uygun olduğu görüşündeyse, patentin bu kısım itibarıyla devamına karar vererek değişiklik yapılması istenen kısımları açık bir şekilde belirtir. Patent sahibi bu kararın bildirim tarihinden itibaren iki ay içinde, kararda belirtilen görüşleri ve değişiklik yapılması istenen hususları dikkate alarak yeniden düzenlenmiş tarifname, istem ve varsa resimleri Kuruma teslim eder. Söz konusu değişikliğin yapılmaması veya yapılan değişikliğin kabul edilmemesi halinde patentin hükümsüzlüğüne karar verilir. Bu fıkradaki gerekliliklerin usulüne uygun olarak yerine getirilmesi halinde ise Kurum patentin değiştirilmiş haliyle devamına karar verir. Patentin değiştirilmiş hali Bültende yayımlanır.

(7) Kurul, itirazlara ilişkin olarak yaptığı inceleme sonucunda patentin mevcut haliyle devamına karar verirse nihai kararı patent sahibine ve itiraz edene bildirilerek, karar Bültende yayımlanır.

(8) İtiraz işlemleri devam ederken, Kanunun 140 ıncı maddesinin birinci fıkrasının (b) ve (c) bentleri hükmü uyarınca patent hakkının sona ermesi itiraz işlemlerinin devam ettirmesine engel teşkil etmez.

(9) İtiraz, Kurul tarafından itiraz hakkında karar verilmeden önce geri çekilebilir.

(10) Kurulun Kanununun 99 uncu maddesi uyarınca vereceği kararlara Kanununun 100 üncü maddesi kapsamında itiraz edilemez.

BEŞİNCİ BÖLÜM

Yıllık Ücretler

Yıllık ücretler

MADDE 106 – (1) Patent başvurusu veya patentin korunması için gerekli olan ve Tebliğde belirtilen yıllık ücretler, Kurumun bildirimine gerek olmaksızın, başvuru tarihinden itibaren üçüncü yıldan başlamak üzere patentin koruma süresi boyunca her yıl vadesinde peşinen ödenir. Vade tarihi, başvuru tarihine tekbül eden ay ve gündür.

(2) Yıllık ücretler, birinci fıkrada belirtilen sürede ödenmemesi hâlinde, Tebliğde belirtilen ek ücretle birlikte vadeyi takip eden altı ay içinde de ödenebilir.

(3) Yıllık ücretlerin ikinci fıkrada belirtilen sürede de ödenmemesi hâlinde, patent hakkı bu ücretin vade tarihi itibarıyla sona erer, patent hakkının sona erdiğine ilişkin bildirim yapılır ve bu durum Bültende yayımlanır.

(4) Patent hakkının sona erdiğine ilişkin bildirim tarihinden itibaren iki ay içinde Tebliğde belirtilen telafi ücretinin ödenmesi halinde patent hakkı, ücretin ödendiği tarih itibarıyla yeniden geçerlilik kazanır ve Bültende yayımlanır. Patent hakkının yeniden geçerlilik kazanabilmesi için telafi ücretinin ödendiğini gösterir bilginin talep formuyla birlikte, bildirim tarihinden itibaren iki ay içinde Kuruma sunulması gerekir. Patent hakkının sona erdiğine ilişkin bildirim en geç patent hakkının sona erdiği vade tarihinden başlayan bir yıllık sürenin bitimine kadar yapılır.

İKİNCİ KISIM

Patent Sürecine İlişkin İşlemler

Patent başvurusu ve patentin üçüncü kişilerce incelenmesi

MADDE 107 – (1) Patent başvuru veya patent dosyaları, Kanununun 102 nci maddesi hükmü kapsamında, ilgili ücretin ödenmesi koşuluyla üçüncü kişilerce bu dosyaların üzerinden veya bunların kaydedildiği diğer teknik araçlar vasıtasıyla incelenebilir. Aşağıda sayılanlar bu incelemenin kapsamı dışındadır:

a) Henüz bildirilmemiş taslak kararlar ve bildirimler ile bunlara esas teşkil eden dokümanlar.

b) Adının patent başvurusunda ve patentte belirtilmesi hakkından feragat etmiş olan buluşu yapanın kimlik ve iletişim bilgileri.

c) Kurumun birimleri arasında yapılan yazışmalar.

ç) Kurumun, kamunun bilgilendirilmesi amacıyla hizmet etmeyeceğine karar verdiği diğer dokümanlar.

Patent başvurusunda ve patentte yapılabilecek değişiklikler

MADDE 108 – (1) Başvuru sahibi tarafından başvurunun ilk hâlinin kapsamını aşmamak şartıyla patent başvurusunda değişiklik yapılabilir.

(2) Başvuru sahibi şekli eksiklik incelemesinin tamamlanmasından sonra gerekli gördüğü değişiklikleri başvurunun ilk kapsamını aşmamak ve şekli şartları sağlamak şartıyla yapabilir. Şekli eksiklik incelemesinin tamamlanmasından sonra, şekli şartları sağlamayan değişiklik talepleri dikkate alınmaz ve bu durum başvuru sahibine bildirilir.

(3) Başvuru sahibi kendi inisiyatifi ile araştırma raporunu aldıktan sonra tarifname, istemler ve resimlerde değişiklik yapabilir.

(4) Başvuru sahibi, patent başvurusunun incelenmesi sırasında Kurum tarafından yapılan ilk bildirim vereceği cevap ile birlikte kendi inisiyatifi ile tarifname, istem ve resimlerde değişiklik yapabilir.

(5) Birinci ila dördüncü fıkralar kapsamındaki değişikliklerin araştırma veya inceleme raporu düzenlenirken dikkate alınabilmesi için, bu değişikliklerin araştırma veya inceleme raporunun düzenlenmesi işlemlerine başlamadan önce Kuruma ulaşması gerekir.

(6) Başvuruda değişiklik yapılması durumunda bu değişikliklerin metin içerisinde nelerde yapıldığının açık ve anlaşılır bir şekilde gösterildiği sayfalar da Kuruma sunulur.

(7) Kanunun izin verdiği hallerde patentte yapılacak değişikliklerle patentin sağladığı korumanın kapsamı aşılamaz.

Hataların düzeltilmesi

MADDE 109 – (1) Kuruma verilen dokümanlardaki çeviri hataları, yazım hataları, kopyalama hataları ve yanlışlıklar talep üzerine düzeltilebilir. Ancak düzeltme talebinin tarifname, istemler veya resimlerle ilgili olması durumunda düzeltmenin, bu maddede sayılanlar dışında bir amaç taşımadığı açık olmalıdır.

Patent başvurusunun geri çekilmesi veya patent hakkından vazgeçilmesi

MADDE 110 – (1) Kurum nezdinde patent başvurusunun geri çekilmesi veya patent hakkından vazgeçilmesi talebinin vekil tarafından yapılması durumunda taleple birlikte bu yetkileri açıkça belirten vekâletname aslının veya onaylı örneğinin Kuruma sunulması gerekir. Böyle bir vekâletnamenin Kuruma daha önce sunulmuş olması durumunda 124 üncü maddenin altıncı fıkrası uyarınca Kurumun gerekli göreceği haller saklı kalmak kaydıyla, önceki tarihli vekâletnameye ilişkin bilgi verilmesi halinde vekâletnamenin yeniden sunulması gerekmez.

(2) Başvuru veya patent sahibinin tüzel kişi olması durumunda bu tüzel kişi tarafından yapılan patent başvurusunun geri çekilmesi veya patent hakkından vazgeçilmesi talebinin işleme alınabilmesi için talebi yapan tüzel kişiliğe ait imza sirkülerinin sunulması gerekir.

(3) Birden fazla başvuru veya patent sahibinin olması durumunda patent başvurusunun geri çekilmesi veya patent hakkından vazgeçilmesi talebi tüm sahipler tarafından imzalanır. Kanunun 147 nci maddesinin birinci fıkrası uyarınca ortak temsilci olan kişinin diğer hak sahipleri adına patent başvurusunun geri çekilmesi veya patent hakkından vazgeçilmesi talebini imzalama yetkisi yoktur.

Sicile kayıt ve hükümleri

MADDE 111 – (1) Patentın veya faydalı modelin verilmesi sürecindeki ve sonrasında işlemler ile patent veya faydalı model başvuruları, patentler veya faydalı modeller aşağıda sayılan unsurları içerecek şekilde Sicile kaydedilir:

- a) Başvuru numarası ve başvuru tarihi.
- b) Belge numarası ve belge verildiğinin yayımlandığı Bülten tarihi.
- c) Koruma türü: Patent veya faydalı model.
- ç) Başvuru şekli: Asıl, bölünmüş, ek patent, gizli.
- d) Buluş başlığı.
- e) Türkçe özet.
- f) İstem sayısı, tarifname ve resimlerin sayfa sayısı.
- g) Buluşun uluslararası patent sınıflandırması.
- ğ) Başvuru veya belge sahibinin kimlik ve iletişim bilgileri.
- h) Gizli tutulması istenmemişse buluşu yapanın kimlik ve iletişim bilgileri.
- ı) Varsa patent vekilinin kimlik ve iletişim bilgileri.
- i) Rüçhan hakkına konu olan başvurunun ülkesi, tarihi ve numarası.
- j) Korumanın başlangıç tarihi ve koruma süresi.
- k) Başvurunun bölünmesi durumunda ilk başvurudan bölünen tüm başvuruların numarası.

l) Bölünmüş bir başvuru yapılması veya Kanunun 110 uncu maddesinin üçüncü fıkrasının (b) bendi uyarınca yeni bir başvuru yapılması durumunda önceki başvurunun numarası, başvuru tarihi ve rüçhan bilgileri.

m) Kanunun 111 inci maddesine göre açılan dava ile bu dava sonucunda verilen ve kesinleşen hüküm.

n) Ek patent başvurusu yapılması durumunda asıl patent başvurusunun numarası, asıl patent başvurusunda da ek patent başvurularının numaraları.

o) Başvurunun yayım tarihi ve başvurudan ayrı yayımlanmışsa araştırma raporunun yayım tarihi.

ö) Buluş, genetik kaynağa veya genetik kaynakla bağlantılı geleneksel bilgiye dayanıyorsa bu kaynağın veya bilginin, coğrafi kökeninin bilinmesi halinde coğrafi kökenine, bilinmemesi halinde nereden alındığına ilişkin bilgi.

p) Başvurunun veya Belgenin geçerlilik durumuna ilişkin bilgiler.

r) Başvuru veya patent ve faydalı model hakkına ilişkin hukuki işlemler.

s) Yıllık ücretler.

ş) Uluslararası veya bölgesel anlaşmalar yoluyla ulusal aşamaya giren başvurularda uluslararası veya bölgesel başvuru numarası, yayım numarası ve patentin verildiğine ilişkin Bülten tarihi.

(2) Kurum, birinci fıkrada sayılanların dışındaki herhangi bir bilginin de Sicile kaydedilmesine karar verebilir.

(3) Patent başvurusu veya patennden doğan haklar, usulüne uygun bir şekilde Sicile kaydedilmedikçe, iyiniyetli üçüncü kişilere karşı ileri sürülemez.

Patent başvurusunun faydalı model başvurusuna dönüştürülmesi

MADDE 112 – (1) Patent başvurusu sahibi, işlemleri devam eden patent başvurusu için en geç 103 üncü maddenin ikinci fıkrası uyarınca yapılan son bildirimde cevap verme süresi olan üç aylık sürenin bitimine kadar faydalı model başvurusuna dönüştürülmesi talebinde bulunabilir.

(2) Birinci fıkraya uyarınca dönüştürme talebinin yapılması halinde Kurum, bildirim tarihinden itibaren bir ay içinde gerekli belgeleri vermesi ve araştırma talebinde bulunması gerektiğini başvuru sahibine bildirir. Bu süre içinde gerekli şartların yerine getirilmemesi halinde, dönüştürme talebi yapılmamış sayılır ve başvuru, patent başvurusu olarak işlem görmeye devam eder. Bu süre içinde gerekli şartların yerine getirilmesi halinde, başvuru hakkında Kanunun faydalı model verilmesi ile ilgili hükümleri uygulanır.

(3) Dönüştürme talebi yapılan başvuru için;

a) Daha önce araştırma raporu düzenlenmemişse Tebliğde belirtilen araştırma ücretinin,

b) Daha önce araştırma raporu düzenlenmişse, dönüştürülen başvurular için Tebliğde belirtilen ilgili araştırma ücretinin,

ikinci fıkrada belirtilen araştırma talebiyle birlikte ödenmesi gerekir. Bu fıkrada kapsamında ödenmesi gereken araştırma ücreti birinci fıkraya uyarınca yapılan dönüştürme talebiyle birlikte de ödenebilir.

(4) Patent başvurusundan faydalı model başvurusuna dönüştürülmüş başvurular için yapılan yeniden dönüştürme talepleri işleme alınmaz.

Faydalı model başvurusunun patent başvurusuna dönüştürülmesi

MADDE 113 – (1) Faydalı model başvuru sahibi, işlemleri devam eden faydalı model başvurusu için en geç araştırma raporunun bildirim tarihinden itibaren üç aylık sürenin bitimine kadar başvurunun patent başvurusuna dönüştürülmesi talebinde bulunabilir.

(2) Böyle bir dönüşüm talebinin yapılması halinde Kurum, bildirim tarihinden itibaren bir ay içinde varsa gerekli belgeler ile birlikte araştırma ücretini de ödeyerek araştırma talebinde bulunması gerektiğini başvuru sahibine bildirir. Söz konusu süre içinde gerekliliklerin yerine getirilmesi halinde dönüşüm talebi kabul edilir ve dönüşümün kabul edildiği tarih itibarıyla başvuru için patent verilmesiyle ilgili hükümler uygulanır.

(3) Dönüştürme talebi yapılan başvuru için;

a) Daha önce araştırma raporu düzenlenmemişse Tebliğde belirtilen araştırma ücretinin,

b) Daha önce araştırma raporu düzenlenmişse, dönüştürme başvuruları için Tebliğde belirtilen ek araştırma ücretinin,

ikinci fıkrada belirtilen araştırma talebiyle birlikte ödenmesi gerekir. Bu fıkra kapsamında ödenmesi gereken araştırma ücreti birinci fıkra uyarınca yapılan dönüştürme talebiyle birlikte de ödenebilir.

(4) Faydalı model başvurusundan patent başvurusuna dönüştürülmüş başvurular için yapılan yeniden dönüştürme talepleri işleme alınmaz.

İşlemlerin devam ettirilmesi

MADDE 114 – (1) Patent başvurusuna ilişkin işlemlere dair sürelere uymaması halinde başvuru sahibi, süreye uyulmamanın sonucunun bildirim tarihinden itibaren iki ay içinde, Tebliğde belirtilen ücreti ödeyerek ve süreye uyulmadığı için yapılamamış olan işlemin gereğini yaparak işlemlere devam edilmesini talep edebilir.

(2) Bu fıkrada yer alan maddelerde verilen sürelerle uyulmaması halinde işlemlere devam edilmesi talep edilemez:

a) Kanunun 93 üncü maddesinin birinci fıkrası.

b) Kanunun 101 inci maddesinin dördüncü fıkrası.

c) Kanunun 110 uncu maddesinin üçüncü fıkrası.

ç) 72 nci madde.

d) 81 inci madde.

e) 84 üncü maddenin birinci fıkrası.

f) 96 ncı ve 119 uncu maddelerin ikinci fıkraları.

g) 99 uncu maddenin birinci fıkrası ve 120 nci maddenin on dördüncü fıkrası.

(3) Kurum, talebe ilişkin olarak yaptığı değerlendirme sonucunu başvuru sahibi ya da patent sahibine bildirir. Talebin kabul edilmesi halinde başvuru yayımlanmışsa bu durum Bülten'de yayımlanır.

(4) 103 üncü maddenin ikinci fıkrası uyarınca yapılan bildirimlerde verilen üç aylık süreye uyulmadığı için yapılamamış olan işlemin gereğini yaparak işlemlere devam edilmesi talebi, üç bildirimden biri için ve bu madde uyarınca sadece bir kez yapılabilir.

(5) Bu maddede belirtilmeyen ancak talebin niteliğine göre işlemlerin devam ettirilmemesinin mevzuat hükümlerine göre uygun olmadığı durumlarda işlemlerin devam ettirilmesi talebi Kurum tarafından işleme alınmaz.

(6) Bu madde hükümleri, işlemlerin devam ettirilmesi veya hakların yeniden tesisi ile ilgili süreler açısından uygulanmaz.

Hakların yeniden tesisi

MADDE 115 – (1) Patent başvurusu veya patent sahibi tarafından, patent başvurusu veya patentle ilgili işlemlerde şartların gerektirdiği özen gösterilmesine rağmen, uyulması gereken bir süreye uyulamamasının patent başvurusunun reddine, geri çekilmiş sayılmasına, Kanunun 99 uncu maddesi uyarınca patentin hükümsüz kılınmasına veya diğer herhangi bir hakkın kaybına yol açması halinde, hakların yeniden tesisi talep edilebilir.

(2) Hakların yeniden tesisi talebi, uyulamamış olan sürenin bitiminden itibaren bir yılı geçmemek üzere, süreye uyulamama nedeninin ortadan kalkmasından itibaren iki ay içinde Tebliğde belirtilen ücret ödenerek yapılır. Ancak, Kanunun 93 üncü maddesinin birinci fıkrasında belirtilen on iki aylık rüçhan süresine uyulamama durumunda, bu sürenin bitiminden itibaren iki ay içinde hakların yeniden tesisi talebinde bulunulabilir.

(3) Hakların yeniden tesisi talebine dayanak olan gerekçeler ve bunları kanıtlayıcı bilgi ve belgeler taleple birlikte sunulur.

(4) Kurum, talebe ilişkin olarak yaptığı değerlendirme sonucunu başvuru sahibi ya da patent sahibine bildirir. Hakların yeniden tesisi talebinin kabul edilmesi halinde başvuru yayımlanmışsa bu durum Bültende yayımlanır.

(5) 103 üncü maddenin ikinci fıkrası uyarınca yapılan bildirimlerde verilen üç aylık süreye uyulmadığı için yapılamamış olan işlemin gereğini yaparak işlemlere devam edilmesi talebi, bu madde uyarınca yapılamaz.

(6) Bu madde hükümleri, işlemlerin devam ettirilmesi veya hakların yeniden tesisi ile ilgili süreler açısından uygulanmaz.

ÜÇÜNCÜ KISIM

Lisans İşlemleri

Sözleşmeye dayalı lisans

MADDE 116 – (1) Patent başvurusunun veya patentin kullanma hakkı, lisans sözleşmesine konu olabilir.

(2) Lisansın Sicile kaydı ve yayımlanması için taraflardan birinin aşağıda sayılanlarla Kuruma başvuruda bulunması gerekir:

a) Talep Formu.

b) Lisans alan ve verenin imza ve beyanlarını, lisans sözleşmesine konu olan patent başvurusunun veya patentin numarasını, lisans süresi ve varsa bedelini ve lisansın çeşidini belirtir lisans sözleşmesi, lisans sözleşmesinin yabancı dilde olması halinde ilaveten yeminli tercüman tarafından onaylanmış Türkçe çevirisi.

c) Ücretin ödendiğini gösterir bilgi.

Lisans verme teklifi ve kullanma zorunluluğu

MADDE 117 – (1) Patent başvurusu veya patent sahibi, patent konusu buluşu kullanmak isteyen herkese lisans vereceğine ilişkin beyanı ve Tebliğde belirtilen ücretin ödendiğini gösterir bilgiyi içeren talep formunu Kuruma sunar.

(2) Kanununun 110 uncu ve 111 inci maddelerine göre başvuru veya patent sahipliğinde değişiklik olmuşsa, yeni başvuru veya patent sahibinin, Sicile kaydedilmesiyle daha önce yapılmış lisans verme teklifi, kendiliğinden geri alınmış sayılır.

(3) Kurum, lisans verme tekliflerini Sicile kaydeder ve Bültende yayımlar.

(4) Patent başvurusu veya patent sahibi, lisans verme teklifini her zaman geri alabilir. Teklifin geri alınması Bültende yayımlanır.

(5) Sicilde inhisari lisans verildiğine ilişkin bir kayıt olması durumunda başvuru veya patent sahibi ayrıca başkalarına lisans verme teklifinde bulunamaz, böyle bir talepte bulunulması durumunda bu talep Kurum tarafından işleme alınmaz.

(6) Lisans verme teklifi yapıldıktan sonra, inhisari lisansın Sicile kayıt talebine, lisans verme teklifi geri alınmadığı veya geri alındığı kabul edilmediği takdirde izin verilmez.

(7) Patent sahibi veya yetkili kıldığı kişi, patentle korunan buluşu kullanmak zorundadır. Kullanım, patentin verilmesi kararının Bültende yayımlanmasından itibaren üç yıllık veya patent başvurusu tarihinden itibaren dört yıllık sürelerden hangisi daha geç sona eriyorsa, bu süre içinde gerçekleştirilir. Kullanımın değerlendirilmesinde pazar şartları ve patent sahibinin kontrolü ve iradesi dışındaki şartlar göz önünde tutulur. Objektif nitelik taşıyan ruhsatlandırma, standartlara uygunluk, değişik alanlarda yeni uygulamaların yapılmasına ihtiyaç duyma gibi teknik veya ekonomik veya hukuki sebepler patentin kullanılamamasının haklı sebepleri olarak kabul edilir. Patent konusu buluşun kullanılmasını engelleyecek nitelikte olan bu sebepler, patent sahibinin kontrolü ve iradesi dışındaki sebepler olarak kabul edilir.

(8) Patent kullanıldığına ya da kullanılmadığına ilişkin beyan, yedinci fıkrada belirtilen süre içinde Kuruma sunulur, Sicile kaydedilir ve Bültende yayımlanır. Bu süre içinde kullanıldığına dair bildirim yapılmayan patentler Bültende yayımlanır.

DÖRDÜNCÜ KISIM**Çiftçi İstisnası****Çiftçi istisnası**

MADDE 118 – (1) Kanununun 85 inci maddesinin beşinci fıkrası uyarınca çiftçinin, patent sahibi tarafından veya onun izniyle satılan ya da başka bir ticari yolla sağlanan patentli damızlık veya diğer hayvan üreme materyalini, tarım amaçlı kullanma hakkı vardır. Bu hak, çiftçinin kendi tarım etkinliğini sürdürme amacıyla hayvan ya da diğer hayvan üreme materyalinin kullanılmasını kapsar.

(2) Birinci fıkra uyarınca çiftçiye sağlanan kullanma hakkı, çiftçinin patente konu olan damızlık ya da hayvan üreme materyalini kullanarak, kendi tarımsal faaliyetini sürdürmek amacıyla patente konu hayvanların çoğaltılmasını kapsar. Ancak bu hak, patente konu hayvan üreme materyalinin ticari satış amacıyla çoğaltılmasını kapsamaz.

(3) Patent sahibi ile doğrudan ticari rekabete girecek şekilde bir damızlık işletmesi gibi hareket ederek patentli bir hayvanın üreme hücrelerinin, semeninin veya embriyolarının satışını yapmak, ticari amaçlı çoğaltma kapsamına girer.

(4) Süt üretimi veya kesim gibi tarımsal faaliyetini sürdürme amacıyla olması şartıyla, patentli bir çiftlik hayvanının yetiştirme yoluyla çoğaltılması, çoğaltılan hayvanın çiftçilik faaliyetlerinde kullanılması veya çoğaltılan hayvanın kendisinin veya yavrularının satılması birinci fıkra da belirtilen kullanma hakkının kapsamındadır.

BEŞİNCİ KISIM**Faydalı Model****Faydalı model başvurusunun şekli şartlara uygunluk açısından incelenmesi**

MADDE 119 – (1) Kurum, 71 inci maddenin birinci fıkrasında belirtilen unsurların tam olduğu veya 72 nci madde uyarınca unsurların tamamlandığı faydalı model başvurusunu ya da 73 üncü madde uyarınca Patent İşbirliği Antlaşması kapsamında ulusal aşamaya giren faydalı model başvurusunu;

a) 74 üncü maddenin birinci fıkrasının (g) ve (h) bentleri hariç olmak üzere başvuru formunda sunulması gereken bilgilerin tam olarak verilip verilmediği,

b) 74 ila 78 inci maddeler uyarınca sunulan unsurların 87 ila 94 üncü madde hükümlerinde belirtilen şekli şartlara uygun olup olmadığı,

bakımından inceler.

(2) Yapılan şekli inceleme sonucunda başvuruda eksiklikler tespit edilirse, başvuru sahibinden bildirim tarihinden itibaren iki ay içinde eksiklikleri gidermesi istenir. Verilen süre içinde eksikliklerin giderilmemesi halinde başvuru reddedilir ve bu durum başvuru sahibine bildirilir.

(3) Başvurunun şekli şartlara uygunluk bakımından eksikliğin olmadığı anlaşılırsa veya eksiklikler süresi içinde giderilirse bu durum başvuru sahibine bildirilir ve başvurunun işlemlerine 120 nci maddeye göre devam edilir.

Faydalı model için araştırma talebinin yapılması ve araştırma raporunun düzenlenmesi

MADDE 120 – (1) Faydalı model başvurusu için araştırma talebi başvuruyla birlikte veya bildirim gereksiz 119 uncu maddenin üçüncü fıkrasına göre yapılan bildirimden itibaren iki ay içinde Tebliğde belirtilen ücret ödenerek yapılır. Aksi takdirde başvuru geri çekilmiş sayılır.

(2) Araştırma raporunun düzenlenebilmesi için başvuru sahibinin birinci fıkra uyarınca araştırma talebinde bulunması ve 119 uncu madde uyarınca başvurunun şekli şartlara uygunluk bakımından eksikliğin olmaması veya eksikliklerin süresi içinde giderilmiş olması gerekir.

(3) Araştırma raporu, tarifnamenin tamamı dikkate alınarak istemler itibariyle düzenlenir. Araştırma raporunda, faydalı modele konu buluşun yeni olup olmadığı konusunda karar verilmesinde dikkate alınabilecek ve raporun hazırlandığı tarihte erişilebilir olan dokümanlar belirtilir. Faydalı modelin yenilik değerlendirmesinde, buluş konusuna katkı sağlamayan teknik özellikler dikkate alınmaz ve bu unsurlar raporda belirtilir. Araştırma raporu düzenlenirken, varsa üçüncü kişilerin faydalı model başvurusuna konu olan buluşa faydalı model verilebilirliğine ilişkin görüşleri de dikkate alınır.

(4) Başvurunun veya buna ilişkin buluşun Kanun hükümlerine uygun olmadığı tespit edilirse araştırma raporunda faydalı modelin verilememe nedenleri gerekçeleriyle açıklanır ve bunların dayanakları belirtilir.

(5) Araştırma raporunda belirtilen her bir dokümanın, başvurunun hangi istemleri ile ilgili olduğu ve uygun olduğu durumlarda, belirtilen dokümanın hangi kısmının başvuru ile ilgili olduğu belirtilir.

(6) Rüçhan tarihinden önce, rüçhan tarihi ve başvuru tarihi arasında, başvuru tarihinde veya sonrasında yayımlanmış olan dokümanlar, araştırma raporunda ayırt edici şekilde belirtilir.

(7) Başvuru tarihinden önce yapılmış olan sözlü açıklama, kullanım veya bir başka yolla yapılan açıklamaya ilişkin doküman, yayım tarihi ve varsa yazılı olmayan açıklamanın tarihi ile birlikte araştırma raporunda belirtilir.

(8) Araştırma raporu, başvuru konusu buluşun uluslararası sınıflandırmaya göre yapılan sınıflandırmasını içerir.

(9) Araştırma raporu düzenlenirken, özetin ve buluş başlığının başvuru konusu buluşla ilgili olarak teknik bilgi verme amacına hizmet etmediği tespit edilirse, özet ve buluş başlığı Kurum tarafından yeniden düzenlenerek kesinleştirilir ve araştırma raporuna eklenerek başvuru sahibine bildirilir.

(10) Düzenlenen araştırma raporu, raporda belirtilen dokümanların birer kopyası ile birlikte başvuru sahibine bildirilir ve Bültende yayımlanır.

(11) Araştırma raporunun başvuru yayımından önce hazır olması halinde, araştırma raporu başvuru ile birlikte yayımlanır. Araştırma raporu, başvuru yayımından sonra hazırlanmışsa, başvurudan ayrı olarak yayımlanır. Dokuzuncu fıkra uyarınca özetin veya buluş başlığının değiştirilmesi durumunda araştırma raporunun yayımı değiştirilen özet veya buluş başlığını da içerir.

(12) Araştırma raporunun ve bu madde uyarınca değiştirilen özetin başvurudan ayrı olarak yayımlanması durumunda, Bültende yapılan yayım 101 inci maddede belirtilen bilgileri içerir.

(13) Başvurunun bazı istemlerinin Kanunun 143 üncü maddesinin yedinci fıkrası kapsamına girmemesi veya tarifnamenin ya da bazı istemlerin yeterince açık olması durumunda araştırma raporu bu istemler itibariyle düzenlenir.

(14) Başvurunun istemlerinin tamamının Kanunun 142 nci maddesinin üçüncü fıkrası kapsamına girmesi veya tarifnamenin ya da tüm istemlerin yeterince açık olmamasının araştırma raporunun düzenlenmesini engellemesi durumunda araştırma raporu düzenlenemeyeceği başvuru sahibine bildirilir. Araştırma raporunun düzenlenememesi halinde başvuru sahibine, söz konusu karara itirazlarını ve varsa başvurudaki değişiklikleri sunması için bildirim tarihinden itibaren üç ay süre verilir. Bu süre içinde itirazda bulunulmaması veya değişikliklerin sunulmaması veya sunulan itirazın veya değişikliklerin kabul edilmemesi halinde başvuru reddedilir. Sunulan itirazın veya değişikliklerin kabul edilmesi halinde araştırma raporu, tüm istemler veya araştırılabilir istemler için düzenlenir.

Araştırma raporuna itiraz ve görüşlerin sunulması

MADDE 121 – (1) Araştırma raporunun yayımlanmasından itibaren üç ay içinde ilgili belgeleri de eklemek suretiyle araştırma raporunun içeriğine başvuru sahibi itiraz edebilir, üçüncü kişiler görüş bildirebilir. Süresi içinde sunulmayan itiraz ve görüşler değerlendirmeye alınmaz.

Faydalı model belgesi düzenlenmesi

MADDE 122 – (1) Faydalı modelin verilmesine ilişkin yayımdan sonra talep edilmesi ve Tebliğde belirtilen belge düzenleme ücretinin ödenmesi durumunda faydalı model belgesi düzenlenerek başvuru sahibine verilir.

Patentlerle ilgili hükümlerin uygulanabilirliği

MADDE 123 – (1) Faydalı modele ilişkin açık bir hüküm bulunmadığı ve faydalı modelin özelliği ile çelişmediği takdirde, bu Yönetmelikte patentler için öngörülen hükümler, faydalı model için de uygulanır.

BEŞİNCİ KİTAP

Ortak Hükümler

Vekâletname

MADDE 124 – (1) Kanuna veya bu Yönetmeliğe göre vekâletname sunulmasının gerekli olduğu hallerde, vekilin Kurum nezdinde vekillik yapma yetkisini haiz olması, temsil yetkisini ve tarih bilgisini içeren yazılı vekâletname aslının veya vekil tarafından aslına uygunluğu onaylanmış ve onay tarihini içerir suretinin Kuruma sunulması zorunludur.

(2) Kurum nezdinde vekillik yapma yetkisi olmayan kişilerce yapılan başvurularda, başvuru veya tescil sonrası yapılacak diğer işlemlere ilişkin bildirimler başvuru sahibinin Türkiye’de yerleşim yeri varsa doğrudan başvuru sahibine yapılır. Başvuru sahibinin Türkiye’de yerleşim yeri yoksa başvuru veya talep yapılmamış sayılır.

(3) Kurum nezdinde vekillik yapma yetkisine haiz bir vekil aracılığıyla yapılan ve vekâletnamenin Kuruma sunulması zorunlu olan başvuru ya da taleplerde, vekâletnamenin Kuruma sunulmaması veya sunulan vekâletnamenin birinci fıkrada belirtilen şartları taşımaması halinde, eksikliğin giderilmesi için vekile iki aylık süre verilir. Bu süre içinde eksikliğin giderilmemesi halinde başvuru ya da talep sahibinin Türkiye’de yerleşim yeri varsa bildirimler doğrudan başvuru ya da talep sahibine yapılır. Başvuru ya da talep sahibinin Türkiye’de yerleşim yeri yoksa başvuru ya da talep yapılmamış sayılır.

(4) Kurum nezdinde başvuru veya tescilden doğan haktan vazgeçilmesi, itirazın geri çekilmesi işlemleri ile kısmen veya tamamen bu sonuçları doğuracak işlemlerin vekil tarafından yapılabilmesi için, bu yetkileri açıkça belirten vekâletname aslının veya söz konusu vekâletnamenin onaylı örneğinin Kuruma sunulması gerekir.

(5) Kurum nezdinde bir kişinin temsili amacıyla birden fazla vekilin tayin edildiği durumlarda, yetkilendirilmiş vekillerden herhangi birine bildirimde bulunulması yeterli olup, bu bildirim asile yapılmış sayılır.

(6) Vekil aracılığıyla yapılan işlemlerde, birinci ve dördüncü fıkralarda belirtilen şartları taşıyan bir vekâletnamenin Kuruma daha önce sunulmuş olması ve talep edilen işlemi kapsamı durumunda, Kurumun gerekli göreceği haller saklı kalmak kaydıyla, önceki tarihli vekâletnameye ilişkin bilgi verilmesi halinde vekâletnamenin yeniden sunulması gerekmez.

(7) Kurum, gerekli gördüğü hallerde vekilin yetkisini gösteren vekâletnamenin aslı ya da noter onaylı suretinin sunulması da dâhil her türlü delilin sunulmasını isteyebilir.

(8) Tüzel kişi vekiller tarafından yürütülen işlemler için düzenlenen vekâletnamede temsil yetkisi ancak tüzel kişiye verilir. Gerçek kişi ve tüzel kişi vekiller için vekâletname, Kurum internet sitesinde yer verilen vekâletname örneklerinin formatına uygun olarak düzenlenir. Vekâletname üzerinde düzenleme tarihi, vekâlet verenin ve alanın kimlik bilgileri yer alır.

Devir ve hak sahipliğindeki diğer değişiklikler

MADDE 125 – (1) Marka, tasarım ve patentin devri yoluyla hak sahipliğinde meydana gelen değişiklik aşağıda belirtilen bilgi ve belgelerin sunulması halinde Sicile kaydedilir ve Bültende yayımlanır:

a) Talep formu.

b) Ücretin ödendiğini gösterir bilgi.

c) Devre konu tasarım ve patent numarası ile marka tescil numarasının ve marka adının yer aldığı devir sözleşmesi.

ç) Devir sözleşmesinin yabancı dilde olması halinde yeminli tercüman tarafından onaylanmış Türkçe tercümesi.

(2) Patent devir bedelinin, devir sözleşmesinde belirtilmesi veya talep formunda beyan edilmesi zorunludur.

(3) Markanın tescil edildiği mal ve hizmetlerin tamamı ya da bir kısmı için devri mümkündür. Markanın kısmi devri halinde devredilen mal veya hizmetlerin ve sınıf numaralarının devir sözleşmesinde belirtilmesi zorunludur. Çoklu tasarımın tamamı ya da kısmen devri mümkündür. Tasarımın kısmi devri halinde devir sözleşmesinde, devredilen tasarımların tasarım sıra numaraları tek tek belirtilir. Markanın kısmi devri halinde, kısmi olarak devredilen mal veya hizmetler için; tasarımların kısmi devri halinde ise devredilen tasarımlar için devralan adına yeni bir tescil numarası ile yeni bir dosya oluşturulur. Devir kapsamındaki mal veya hizmetleri ya da tasarımları belirtecek nitelikte yeni tescil numarası ile yeni bir tescil belgesi düzenlenir. Marka ya da tasarım yeni tescil numarası ile ilk tescil tarihi de belirtilerek Sicile kaydedilir ve Bültende yayımlanır. Yeni oluşturulan tescil belgesi hak sahibine gönderilir. Kısmen devredilen haklar için korumanın başladığı tarih ile koruma süresi değişmez.

(4) Ticaret şirketlerindeki birleşme, bölünme gibi yapısal değişiklik işlemleri ile aynı sermaye konulması veya ticari işletmelerin devralınması sonucunda hak sahibinde meydana gelecek değişiklik işlemlerinin Sicile kaydedilmesi için aşağıda sayılan belgelerle birlikte Kuruma başvuruda bulunulması gerekir:

a) Talep formu.

b) Talep konusu işlemin yayımlandığı Türkiye Ticaret Sicili Gazetesi bilgisi veya belgesi veyahut yetkili mercilerce onaylanmış belge ile bu belgenin yabancı dilde olması halinde yeminli tercüman tarafından onaylanmış Türkçe tercümesi.

c) Ücretin ödendiğini gösterir bilgi.

Haciz

MADDE 126 – (1) Marka, tasarım ve patent işletmeden bağımsız olarak haczedilebilir. Haciz, Sicile kaydedilir ve Bültende yayımlanır.

(2) Marka, tasarım ve patentin haczi, hakkın devamı için gerekli ücretlerin yatırılması ya da istenilen belgelerin süresi içinde gönderilmemesi sebebi ile hakkın sona ermesine engel olmaz. Marka, tasarım veya patentin haczi, bu hakların devrine engel değildir.

Rehin

MADDE 127 – (1) Marka, tasarım ve patentin rehni, aşağıda belirtilen bilgi ve belgelerin sunulması halinde Sicile kaydedilir ve Bültende yayımlanır:

a) Talep formu.

b) Ücretin ödendiğini gösterir bilgi.

c) Rehne konu tasarım ve patent numarası ile marka tescil numarası ve marka adının yer aldığı rehin sözleşmesi.

ç) Rehni sözleşmesinin yabancı dilde olması halinde yeminli tercüman tarafından onaylanmış Türkçe tercümesi.

(2) Birinci fıkra hükmü uyarınca kaydedilen rehinler 20/10/2016 tarihli ve 6750 sayılı Ticari İşlemlerde Taşınır Rehni Kanunu uyarınca kurulan Rehinli Taşınır Siciline bildirilir.

(3) Marka, tasarım ve patent üzerindeki rehin aşağıdaki hallerde sona erer:

a) Alacağın herhangi bir nedenle sona ermesi.

b) Rehnin bir şarta veya süreye bağlanmış olması halinde bu şartın gerçekleşmesi, gerçekleşmemesi veya gerçekleşme ihtimalinin ortadan kalkması ile sürenin sona ermesi.

c) Marka, tasarım ve patentin cebri icra yoluyla satılması.

(4) Rehnin sona ermesi halinde Sicilden terkinin, alacaklıların terkinine ilişkin talep formu ile talepte bulunması halinde mümkündür. Rehin hakkı sahibinin terkin talebinde bulunmaktan imtina etmesi halinde, marka, tasarım ya da patent hakkı sahibi, terkinine ilişkin dava açarak ve bu davada verilen gerekçeli kararın kesinleşme şerhini içeren bir örneğini Kuruma sunarak rehnin terkinini talep edebilir. Marka, tasarım ve patentin cebri icra yoluyla satılması durumunda, satışa ilişkin belgenin aslı veya onaylı suretinin Kuruma sunulması ile rehin terkin edilir.

(5) Marka, tasarım ve patentin rehni, hakkın devamı için gerekli ücretlerin yatırılmaması ya da istenilen belgelerin süresi içinde gönderilmemesi sebebi ile hakkın sona ermesine engel olmaz. Marka, tasarım veya patentin rehni, bu hakların devrine engel değildir.

(6) 6750 sayılı Kanun ile bu Kanun uyarınca çıkarılan mevzuat hükümleri saklıdır.

Unvan, tür ve adres değişiklikleri

MADDE 128 – (1) Bir sınai mülkiyet hakkı sahibinin unvanının veya türünün değişmesi halinde bu değişikliğin ilgili Sicile kaydedilmesi için aşağıda sayılan belgelerle birlikte Kuruma başvuruda bulunulması gereklidir:

a) Talep formu.

b) Unvan veya tür değişikliğini gösterir Türkiye Ticaret Sicili Gazetesi bilgisi veya belgesi veyahut yetkili mercilerce onaylanmış belge ile unvan veya tür değişikliğini gösteren belgenin yabancı dilde olması halinde yeminli tercüman tarafından onaylanmış Türkçe tercümesi.

(2) Unvan veya tür değişikliğinin Sicil kaydı, hak sahibi adına kayıtlı tüm sınai mülkiyet haklarına ve başvurulara uygulanır.

(3) Bir sınai mülkiyet hakkı sahibinin adresinin değişmesi halinde bu değişikliğin ilgili Sicile kaydedilmesi için talep formuyla Kuruma başvuruda bulunulması gereklidir. Ancak adres değişikliği, Kurumca belirlenecek diğer yöntemlerle de yapılabilir.

(4) Adres değişikliğinin Sicil kaydı, hak sahibi adına kayıtlı tüm sınai mülkiyet haklarına ve başvurulara uygulanır.

(5) Sınai mülkiyet hakkı sahibi ya da varsa bunların vekili tarafından yapılan yeni bir başvuruda, itirazda veya diğer taleplerde yer alan adres ile Kurum kayıtlarındaki adresin farklı olması halinde yeni başvuru veya talepte beyan edilen adres ilgili Sicile kaydedilir.

(6) Bu hüküm, geleneksel ürün adları hakkında da uygulanır.

Miras yoluyla intikal

MADDE 129 – (1) Bir sınai mülkiyet hakkının miras yoluyla intikal etmesi halinde, bu değişikliğin ilgili Sicile kaydedilmesi için aşağıda sayılan belgelerle birlikte Kuruma başvuruda bulunulması gereklidir:

a) Talep formu.

b) Mirasçılık belgesi veya noter tarafından onaylanmış örneği, mirasçılık belgesinin yabancı dilde olması halinde ilaveten yeminli tercüman tarafından onaylanmış Türkçe tercümesi.

c) Ücretin ödendiğini gösterir bilgi.

(2) Bu hüküm coğrafi işaretler hakkında uygulanmaz.

Hukukî işlemlerin başvurulara uygulanması

MADDE 130 – (1) 125 ila 129 uncu madde hükümleri ile lisansa ilişkin hükümler, sınai mülkiyet hakkı başvuruları hakkında da uygulanır ve başvuru yayımlanmış ise 128 inci maddedeki haller hariç olmak üzere bu hükümlerle ilgili işlemler de Bültende yayımlanır.

(2) Sınai mülkiyet hakkı başvurusunun haczi veya rehni, başvuru işlemlerinin yürütülmesi için istenen belgelerin süresi içinde gönderilmemesi sebebi ile sınai mülkiyet hakkı başvurusunun işleminden kalkmasına engel olmaz.

(3) Bu hüküm coğrafi işaretler hakkında uygulanmaz.

Süreler, bildirimler, ücretler ve işlem formları

MADDE 131 – (1) Kanunun 160 ıncı maddesinin altıncı, yedinci ve sekizinci fıkraları saklı kalmak üzere, Kurum tarafından yapılan bildirimler yazılı olarak yapılır ve bildirim tarihi olarak tebliğ tarihi esas alınır.

(2) Bu Yönetmelikte geçen form veya talep, Kurum tarafından geçerli kabul edilen ve elektronik ortamda kullanıma sunulan işlem formudur. Kuruma sunulacak başvuru veya taleplerde Kurum tarafından geçerliliği kabul edilen bu işlem formlarının kullanılması esastır.

(3) Başvuru veya diğer taleplerin elektronik imza, mobil imza veya Kurumca sağlanan diğer yöntemlerle çevrim içi olarak yapılması halinde formların ekinde sunulan belgelerin aslına uygun olduğu; başvuru sahibi ya da talepte bulunanın bu yöndeki beyanının alınması ve belgelerin tamamının çevrim içi yolla imzalanması suretiyle kabul edilir. Çevrim içi işlemi yapan başvuru veya talep sahibi, gerçeğe aykırı beyanda bulunması veya belge sunması halinde her türlü hukuki ve cezai sorumluluğu üstlenir.

(4) Belgelerin aslına uygunluğu konusunda tereddüde düşülmesi durumunda, Kurum tarafından başvuru veya talep sahibinden belge asılları istenebilir. İhtilaf halinde Kurum kayıtları esas alınır.

(5) Mükerrer veya hatalı yapılan ödemeler ile fazla yapılan ödemelerin fazlaya ilişkin kısmı, talep edilmesi halinde iade edilir.

Delil ibrazı

MADDE 132 – (1) Makul nedenlerle şüpheye düşülmesi durumunda Kurum, yapılan talep veya işleme ilişkin olarak noter onayı da dâhil her türlü delilin ibrazını isteyebilir.

Yabancı dilde sunulan belgeler

MADDE 133 – (1) Kuruma sunulacak belgelerin yabancı dilde olması halinde, söz konusu belgelerin tamamının ya da bir kısmının yeminli bir tercüman tarafından onaylanmış Türkçe tercümesinin sunulması istenebilir. Tercümelerin süresi içinde sunulmaması halinde söz konusu belgeler dikkate alınmaz. Belgelerin onaylı tercümesinin sunulmasının zorunlu olduğu haller saklıdır.

Tescil belgesi sureti veya patentin onaylı sureti

MADDE 134 – (1) Marka, tasarım ve patent sahibi ile coğrafi işaret ve geleneksel ürün adını tescil ettirenin talebi halinde ilgili belge sureti verilir.

(2) Tescil belgesi sureti ile patentin onaylı suretinin verilebilmesi için aşağıdaki belgelerin verilmesi zorunludur:

- Talep formu.
- Ücretin ödendiğini gösterir bilgi.

Sicil sureti

MADDE 135 – (1) Tescilli veya verilmiş sınai mülkiyet haklarına ilişkin Siciller ile geleneksel ürün adı Sicili alenidir.

(2) Marka, coğrafi işaret ve geleneksel ürün adı ile tasarım Sicil suretleri talep edilmesi ve gerekli ücretin ödenmesi koşuluyla verilir.

(3) Henüz tescil edilmemiş bir marka tescil başvurusuna ilişkin bilgiler ve içerik, üçüncü kişilere ücret karşılığında ve sadece başvurunun Bültende yayımının ardından, yayımlanan bilgileri kapsayacak biçimde verilebilir.

(4) Yayımlanmış patent başvuruları veya patentler için talep edilmesi ve gerekli ücretin ödenmesi koşuluyla Sicil sureti verilir. Talep edilmesi halinde Sicilde kayıtlı unsurlara ek olarak tarifname, istem, özet, varsa resimler ile araştırma ve inceleme raporları da verilir.

Eksiklik bildirimleri

MADDE 136 – (1) 16 ncı, 17 nci, 20 nci, 25 inci, 26 ncı, 27 nci, 67 nci, 69 uncu, 125 inci, 127 nci, 129 uncu, 134 üncü ve 135 inci maddeler kapsamında öngörülen ücretlerin ödendiğine ilişkin bilginin taleple birlikte Kuruma sunulmaması veya ücretlerin eksik ödenmesi halinde eksikliği gidermesi için talep sahibine bir aylık süre verilir.

(2) 16 ncı, 17 nci, 18 inci, 20 nci, 22 nci, 23 üncü, 25 inci, 26 ncı, 27 nci, 33 üncü, 67 nci, 69 uncu, 125 inci, 127 nci, 128 inci, 129 uncu, 134 üncü ve 135 inci maddeler gereğince yapılacak işlemlerde, ücret bilgisi dışında bir eksiklik tespit edilmesi halinde söz konusu eksikliğin giderilmesi için başvuru sahibine bir aylık süre verilir.

(3) Birinci ve ikinci fıkra kapsamında kalan eksikliklerin belirtilen süre içinde giderilmemesi halinde talep yapılmamış sayılır. 33 üncü ve 66 ncı madde kapsamında kalan yayıma itiraz ücreti hariç olmak üzere birinci ve ikinci fıkra kapsamındaki ücretler talep halinde iade edilir.

Yürürlükten kaldırılan yönetmelikler

MADDE 137 – (1) 9/4/2005 tarihli ve 25781 sayılı Resmî Gazete’de yayımlanan 556 Sayılı Markaların Korunması Hakkında Kanun Hükmünde Kararnamenin Uygulamasına Dair Yönetmelik, 5/11/1995 tarihli ve 22454 sayılı Resmî Gazete’de yayımlanan Patent Haklarının Korunması Hakkında Kanun Hükmünde Kararnamenin Uygulama Şeklini Gösterir Yönetmelik, 7/2/2006 tarihli ve 26073 sayılı Resmî Gazete’de yayımlanan Endüstriyel Tasarımların Korunması Hakkında Kanun Hükmünde Kararnamenin Uygulama Şeklini Gösterir Yönetmelik ve 5/11/1995 tarihli ve 22454 sayılı Resmî Gazete’de yayımlanan 555 Sayılı Coğrafi İşaretlerin Korunması Hakkında Kanun Hükmünde Kararnamenin Uygulama Şeklini Gösterir Yönetmelik yürürlükten kaldırılmıştır.

Atıflar

MADDE 138 – (1) 9/4/2005 tarihli ve 25781 sayılı Resmî Gazete’de yayımlanan 556 Sayılı Markaların Korunması Hakkında Kanun Hükmünde Kararnamenin Uygulamasına Dair Yönetmeliğe, 5/11/1995 tarihli ve 22454 sayılı Resmî Gazete’de yayımlanan Patent Haklarının Korunması Hakkında Kanun Hükmünde Kararnamenin Uygulama Şeklini Gösterir Yönetmeliğe, 7/2/2006 tarihli ve 26073 sayılı Resmî Gazete’de yayımlanan Endüstriyel Tasarımların Korunması Hakkında Kanun Hükmünde Kararnamenin Uygulama Şeklini Gösterir Yönetmeliğe ve 5/11/1995 tarihli ve 22454 sayılı Resmî Gazete’de yayımlanan 555 Sayılı Coğrafi İşaretlerin Korunması Hakkında Kanun Hükmünde Kararnamenin Uygulama Şeklini Gösterir Yönetmeliğe yapılmış olan atıflar, bu Yönetmeliğe yapılmış sayılır.

Coğrafi işaretlere ilişkin faaliyet bildirimini

GEÇİCİ MADDE 1 – (1) Kanunun yürürlüğe girdiği tarihten önce tescil edilen coğrafi işaretli ürünlerin bu Yönetmeliğin 44 üncü maddesinin birinci fıkrası kapsamındaki bildirimleri 10/7/2017 tarihine kadar yapılır.

Denetim raporlarının sunulması

GEÇİCİ MADDE 2 – (1) Kanunun yürürlüğe girdiği tarihten önce tescil edilen coğrafi işaretlerin denetim raporları 10/1/2018 tarihine kadar Kuruma sunulur. Bu raporların sunulma tarihi, sonraki denetim raporları için Kanunun 49 uncu maddesinde öngörülen sürenin başlangıcında esas alınır.

Patent ve faydalı modellerin yıllık ücretlerinin ödenmesi

GEÇİCİ MADDE 3 – (1) Kanunun yürürlüğe girdiği tarihten önce, yıllık ücret ödenmesi için vade tarihini takip eden altı aylık ek süresi dolmamış olan patent ve faydalı modellerin veya başvuruların yıllık ücretlerinin ödenmesinde 106 ncı maddenin dördüncü fıkrası hükmü uygulanır.

Yürürlük

MADDE 139 – (1) Bu Yönetmelik yayımı tarihinde yürürlüğe girer.

Yürütme

MADDE 140 – (1) Bu Yönetmelik hükümlerini Türk Patent ve Marka Kurumu Başkanı yürütür.

Abant İzzet Baysal Üniversitesinden:**ABANT İZZET BAYSAL ÜNİVERSİTESİ YABANCI DİLLER YÜKSEKOKULU
HAZIRLIK BÖLÜMÜ EĞİTİM-ÖĞRETİM VE SINAV YÖNETMELİĞİNDE
DEĞİŞİKLİK YAPILMASINA DAİR YÖNETMELİK**

MADDE 1 – 25/6/2013 tarihli ve 28688 sayılı Resmî Gazete’de yayımlanan Abant İzzet Baysal Üniversitesi Yabancı Diller Yüksekokulu Hazırlık Bölümü Eğitim-Öğretim ve Sınav Yönetmeliğinin 4 üncü maddesi aşağıdaki şekilde değiştirilmiştir.

“**MADDE 4** – (1) Bu Yönetmelikte geçen;

- Akademik yarıyıl yabancı dil yeterlik sınavı: Hazırlık Bölümünde eski kayıtlı öğrencilerin hazırlık eğitiminde başarılı olup olmayacaklarını belirleyen sınavı,
- Akademik yıl: Güz ve bahar dönemlerinden oluşan iki yarıyılı,
- Akademik yılbaşı yabancı dil yeterlik sınavı: Yeni kayıtlı öğrencilerin yabancı dildeki yeterliklerini ve/veya bu öğrencilerin hangi seviyede öğrenim göreceklarini belirleyen sınav ile yeni kayıtlı isteğe bağlı öğrencilerin sadece hangi seviyeden öğrenim göreceklarini belirleyen sınavı,

ç) Akademik yılsonu yabancı dil yeterlik sınavı: Hazırlık eğitiminden herhangi bir nedenden dolayı başarısız olmuş öğrenciler için akademik yılsonunda hazırlık eğitimi bittikten sonra yapılan sınavı,

d) Ara sınav (Vize): Kısa süreli sınavlar, Yabancı Dil Yeterlik Sınavı dışında kalan dönem ortasında ve dönem sonunda yapılan kapsamlı sınavları,

e) Genel başarı notu: Öğrencilerin akademik yıl içerisinde almış oldukları notlar ile Hazırlık Bölümü yılsonu (final) yeterlik sınavından aldıkları notların ortalaması,

f) Hazırlık Bölümü yılsonu sınavı (final): Akademik yılsonunda devam zorunluluğunu yerine getirmiş olan Hazırlık Bölümünde öğrenimine devam eden öğrencilerin girdiği sınavı,

g) Hazırlık Bölümü: YDYO yabancı dil hazırlık sınıflarını,

ğ) Mazeret sınavı: Mazereti nedeniyle ara sınava ve/veya yılsonu (final) sınavına giremeyen öğrenciler için yapılan telafi sınavı,

h) Rektör/Rektörlük: Abant İzzet Baysal Üniversitesi Rektörünü/Rektörlüğünü,

ı) Senato: Abant İzzet Baysal Üniversitesi Senatosunu,

i) Üniversite: Abant İzzet Baysal Üniversitesini,

j) Yabancı Diller Yüksekokulu (YDYO): Abant İzzet Baysal Üniversitesi Yabancı Diller Yüksekokulunu,

k) YDS: ÖSYM tarafından yapılan Yabancı Dil Bilgisi Seviye Tespit Sınavını,

l) Yoklama sınavı: Hazırlık Bölümünde dönem içerisinde yapılan kısa süreli sınavları, ifade eder.”

MADDE 2 – Aynı Yönetmeliğin 9 uncu maddesi aşağıdaki şekilde değiştirilmiştir.

“**MADDE 9** – (1) Hazırlık Bölümü öğrencilerinin yabancı dil öğrenimine hangi seviyeden başlayacakları, akademik yılbaşı yapılan yabancı dil yeterlik sınavı sonuçlarına göre Hazırlık Bölümü tarafından belirlenir.

(2) Yeni kayıtlı isteğe bağlı bölüm öğrencileri, akademik yılbaşı yabancı dil yeterlik sınavına seviye tespiti için girebilirler. Bu sınav, yeni kayıtlı isteğe bağlı öğrencilere muafiyet hakkı vermez.

(3) Eski kayıtlı öğrencilerin seviye grupları, daha önceki yıllarda Hazırlık Bölümünde aldığı notlara bakılarak Hazırlık Bölümü Başkanlığı tarafından belirlenir.”

MADDE 3 – Aynı Yönetmeliğin 10 uncu maddesinin ikinci fıkrası aşağıdaki şekilde değiştirilmiştir.

“(2) Hazırlık Bölümünde bir akademik yılda başarılı olamayan zorunlu Hazırlık Bölümü öğrencileri, başvuruları halinde ilave bir ya da iki yarıyıl Hazırlık Bölümü derslerine devam edebilirler ya da yabancı dil bilgisini kendi imkânlarıyla geliştirerek sadece akademik yarıyıl ve/veya akademik yılsonu yabancı dil yeterlik sınavlarına girebilirler.”

MADDE 4 – Aynı Yönetmeliğin 11 inci maddesi aşağıdaki şekilde değiştirilmiştir.

“**MADDE 11** – (1) Hazırlık Bölümünde başarılı sayılma esasları aşağıdaki şekildedir:

a) Akademik yılbaşında yapılan yeterlik sınavından 60 ve üzeri puan alan öğrenciler başarılı sayılır. Ancak, yabancı dil puanı ile öğrenci alan bölüm öğrencileri 80 ve üzeri puan aldıkları takdirde başarılı sayılırlar. Bu sınava başvuru yapmak koşulu ile yeni kayıtlı tüm Hazırlık Bölümü öğrencileri katılabilir.

b) Akademik yarıyıl yeterlik sınavına başvuru yapmak koşuluyla eski kayıtlı Hazırlık Bölümü öğrencileri katılabilir. Bu sınavdan 60 ve üzeri puan alan öğrenciler başarılı sayılır. Ancak, yabancı dil puanı ile öğrenci alan bölüm öğrencileri 80 ve üzeri puan almak zorundadır.

c) Akademik yılsonunda genel başarı notu 60 ve üzeri olan öğrenciler başarılı sayılır. Yabancı dil puanı ile öğrenci alan bölüm öğrencileri için bu puan en az 80’dir. Genel başarı notunun hesaplanabilmesi için öğrencilerin devam koşulunu yerine getirmiş olmaları ve yılsonu (final) sınavından en az 50 puan almaları gerekir. Bu puan yabancı dil puanıyla öğrenci alan bölümler için 65’tir. Akademik yılsonu genel başarı notu ilk dönem ortalamasının % 30’u, ikinci dönem ortalamasının % 30’u ve akademik yılsonunda yapılan Hazırlık Bölümü yılsonu (final) sınavının % 40’ı alınarak hesaplanır. Dönem ortalamasının belirlenmesinde ara sınavlar, yoklama sınavları, varsa ödev ve projeler Hazırlık Bölüm Başkanlığının belirlediği oranlarda etki eder.

ç) Akademik yılsonu yabancı dil yeterlik sınavına, hazırlık eğitiminden herhangi bir nedenden dolayı başarısız olmuş öğrenciler başvuruları halinde katılabilir. Bu sınavdan 60 ve üzeri puan alan öğrenciler başarılı sayılır. Ancak, yabancı dil puanı ile öğrenci alan bölüm öğrencileri 80 ve üzeri puan almak zorundadır. Ayrıca daha önceki yıllarda Hazırlık Bölümüne kayıt yaptırmış ancak herhangi bir nedenden dolayı başarılı olamamış isteğe bağlı bölüm öğrencileri bu sınava, Hazırlık Bölümü eğitimini takiben mezuniyetlerine kadar katılabilir.

d) Not hesaplamasında, kusurlu notlar en yakın tam sayıya yuvarlanır.”

MADDE 5 – Aynı Yönetmeliğin 12 nci maddesi aşağıdaki şekilde değiştirilmiştir.

“**MADDE 12** – (1) Sadece ara sınavlar ve Hazırlık Bölümü yılsonu (final) sınavı için mazeret sınavları yapılır. Kısa süreli sınavlar için mazeret sınavı yapılmaz.

(2) Mazereti nedeniyle sınava giremeyen öğrencilerin, mazeretleri ile ilgili belgeleri, mazeretlerinin bittiği günden sonraki üç gün içerisinde bölüm başkanlığına teslim etmeleri gerekmektedir. Bölüm başkanlığı uygun gördüğü takdirde bu durumdaki öğrencilerin giremediği en fazla iki kısa süreli sınav genel ortalamaya katılmaz.

(3) Üniversiteye geç kayıt yaptırmış öğrenciler için Hazırlık Bölümü Başkanlığının uygun gördüğü tarihlerde yabancı dil yeterlik sınavı yapılabilir.”

MADDE 6 – Aynı Yönetmeliğin 13 üncü maddesi aşağıdaki şekilde değiştirilmiştir.

“**MADDE 13** – (1) Öğrenciler, yeterlik sınav sonuçlarına, sınav sonuçlarının ilanını takip eden üç iş günü içinde Hazırlık Bölümü Başkanlığına bir dilekçeyle başvurarak itirazda bulunabilirler. İtiraz dilekçeleri, Hazırlık Bölümü Başkanlığı tarafından kurulan komisyonca incelenir ve itiraz tarihinden itibaren en fazla on beş gün içinde sonuçlandırılarak ilan edilir.”

MADDE 7 – Bu Yönetmelik yayımı tarihinde yürürlüğe girer.

MADDE 8 – Bu Yönetmelik hükümlerini Abant İzzet Baysal Üniversitesi Rektörü yürütür.

Yönetmeliğin Yayımlandığı Resmî Gazete'nin Tarihi			Sayısı
25/6/2013			28688
Yönetmelikte Değişiklik Yapan Yönetmeliklerin Yayımlandığı Resmî Gazete'nin Tarihi			Sayısı
1-	3/11/2013		28810
2-	7/6/2015		29379

Ankara Üniversitesinden:**ANKARA ÜNİVERSİTESİ LİSANSÜSTÜ EĞİTİM ÖĞRETİM YÖNETMELİĞİNDE DEĞİŞİKLİK YAPILMASINA DAİR YÖNETMELİK**

MADDE 1 – 28/11/2016 tarihli ve 29902 sayılı Resmî Gazete’de yayımlanan Ankara Üniversitesi Lisansüstü Eğitim Öğretim Yönetmeliğinin 3 üncü maddesinin birinci fıkrasına aşağıdaki (v) ve (ii) bentleri eklenmiş, diğer bentler buna göre teselsül ettirilmiştir.

“v) Özel öğrenci: Üniversitede herhangi bir lisansüstü programa kayıtlı olmadan enstitü anabilim/anasanat dalı akademik kurulunun önerisi ve enstitü yönetim kurulunun kararıyla derse katılabilen ve öğrencilik haklarından yararlanamayan öğrenciyi,”

“ii) YÖKDİL: Yükseköğretim Kurumları Yabancı Dil Sınavını,”

MADDE 2 – Aynı Yönetmeliğin 4 üncü maddesinin dördüncü fıkrası aşağıdaki şekilde değiştirilmiştir.

“(4) Tezsiz yüksek lisans programı toplam 30 ulusal krediden ve 60 AKTS kredisinden az olmamak kaydıyla en az on ders ile dönem projesinden oluşur. Öğrenci, dönem projesinin alındığı yarıyıldan itibaren dönem projesi için kayıt yaptırmak ve yarıyıl sonunda yazılı proje ve/veya rapor vermek zorundadır. Dönem projesinin ulusal kredisi olmayıp kapsamı ve koşulları enstitü yönetim kurulu tarafından belirlenir. 60 AKTS kredisinin 50 AKTS kredisini dersleri, 10 AKTS kredisini de dönem projesini kapsar. Dönem projesi başarılı veya başarısız olarak değerlendirilir. Anabilim/anasanat dalı kurulunun önerisi üzerine öğrenciye bilimsel hazırlık programı uygulanabilir. Bilimsel hazırlık programında alınacak derslerin kredileri tezsiz yüksek lisans programına dâhil edilmez.”

MADDE 3 – Aynı Yönetmeliğin 12 nci maddesinin üçüncü fıkrası aşağıdaki şekilde değiştirilmiştir.

“(3) Tezli yüksek lisans programına başvuracak öğrenci YDS veya YÖKDİL’den en az 50 puan veya Ankara Üniversitesi Yabancı Diller Yüksekokulu tarafından yapılan yabancı dil sınavı veya ÖSYM tarafından kabul edilen ve 52 nci maddenin birinci fıkrasının (b) bendinde yer alan ulusal veya uluslararası bir sınavdan eşdeğeri bir puan almak zorundadır.”

MADDE 4 – Aynı Yönetmeliğin 15 inci maddesinin ikinci fıkrası aşağıdaki şekilde değiştirilmiştir.

“(2) Üniversitede belirlenen niteliklere sahip öğretim üyesi bulunmaması durumunda, Senatonun belirlediği ilkeler çerçevesinde enstitü yönetim kurulu tarafından başka bir yükseköğretim kurumundan öğretim üyesi danışman olarak atanabilir. Tez çalışmasının niteliğinin birden fazla tez danışmanını gerektirdiği durumlarda atanacak ikinci tez danışmanı, Üniversite kadrosundaki öğretim üyeleri arasından ya da Üniversite kadrosu dışından da en az doktora derecesine sahip kişilerden olabilir. İkinci tez danışmanının Üniversite dışından olması durumunda yüksek lisans tezi yönetmiş olması zorunlu değildir.”

MADDE 5 – Aynı Yönetmeliğin 17 nci maddesinin ikinci fıkrası aşağıdaki şekilde değiştirilmiştir.

“(2) Tezli yüksek lisans diploması üzerinde öğrencinin kayıtlı olduğu enstitü anabilim/anasanat dalındaki programın Yükseköğretim Kurulu tarafından onaylanmış adı bulunur. Mezuniyet için gerekli diğer koşulları da sağlamak kaydıyla, mezuniyet tarihi tezin sınav jüri komisyonu tarafından imzalı nüshasının ilgili enstitüye teslim edildiği tarihtir.”

MADDE 6 – Aynı Yönetmeliğin 23 üncü maddesinin ikinci fıkrası aşağıdaki şekilde değiştirilmiştir.

“(2) Tez danışmanı, Üniversite öğretim üyeleri arasından seçilir. Üniversitede belirlenen niteliklere sahip öğretim üyesi bulunmaması durumunda Senatonun belirlediği ilkeler çerçevesinde enstitü yönetim kurulu tarafından başka bir yükseköğretim kurumundan öğretim üyesi danışman olarak atanabilir. Dış hekimliği, eczacılık, tıp ve veteriner fakülteleri anabilim dalları hariç doktora programlarında öğretim üyelerinin tez yönetebilmesi için, başarıyla tamamlanmış en az bir yüksek lisans tezi yönetmiş olması gerekir. Tez çalışmasının niteliğinin birden fazla tez danışmanı gerektirdiği durumlarda atanacak ikinci tez danışmanı, Üniversite kadrosundaki öğretim üyeleri arasından ya da Üniversite kadrosu dışından en az doktora derecesine sahip kişilerden olabilir.”

MADDE 7 – Aynı Yönetmeliğin 28 inci maddesinin ikinci fıkrası aşağıdaki şekilde değiştirilmiştir.

“(2) Doktora diploması üzerinde enstitü anabilim/anasanat dalındaki programın Yükseköğretim Kurulu tarafından onaylanmış adı bulunur. Mezuniyet tarihi, tezin sınav jüri komisyonu tarafından imzalı nüshasının ilgili enstitüye teslim edildiği tarihtir.”

MADDE 8 – Aynı Yönetmeliğin 34 üncü maddesinin ikinci fıkrası aşağıdaki şekilde değiştirilmiştir.

“(2) Üniversitede belirlenen niteliklere sahip öğretim üyesi bulunmaması durumunda Senatonun belirlediği ilkeler çerçevesinde enstitü yönetim kurulu tarafından başka bir yükseköğretim kurumundan öğretim üyesi danışman olarak atanabilir. Sanatta yeterlik programlarında öğretim üyelerinin tez, sergi, proje, resital, konser, temsil gibi çalışmalar yönetebilmesi için, başarıyla tamamlanmış en az bir yüksek lisans tezi yönetmiş olması gerekir. Sanatta yeterlik çalışmasının niteliğinin birden fazla tez danışmanı gerektirdiği durumlarda atanacak ikinci tez danışmanı, Üniversite kadrosundaki öğretim üyeleri arasından ya da Üniversite kadrosu dışından da en az doktora/sanatta yeterlik derecesine sahip kişilerden olabilir.”

MADDE 9 – Aynı Yönetmeliğin 36 ncı maddesinin birinci fıkrası aşağıdaki şekilde değiştirilmiştir.

“(1) Sanatta yeterlik çalışmasında başarılı olan öğrenciye, diğer koşulları da sağlamak kaydıyla Yükseköğretim Kurulu tarafından onaylanan sanat dalının özelliğine göre alanı belirleyen bir diploma verilir. Mezuniyet tarihi, tezin sınav jüri komisyonu tarafından imzalı nüshasının ilgili enstitüye teslim edildiği tarihtir.”

MADDE 10 – Aynı Yönetmeliğin 45 inci maddesinin birinci fıkrasının (c) bendi aşağıdaki şekilde değiştirilmiştir.

“(c) Senato tarafından belirlenen esaslara göre haklı ve geçerli bir nedeni olmadan aynı programda kayıt yenileme işlemini art arda iki dönem yerine getirmeyen öğrencilerin,”

MADDE 11 – Aynı Yönetmeliğin 49 uncu maddesi aşağıdaki şekilde değiştirilmiştir.

“**MADDE 49** – (1) Bir yükseköğretim kurumu mezunu veya öğrencisi olup, belirli bir konuda bilgi ve uygulama becerilerini artırmak isteyenler, enstitü anabilim/anasanat dalı akademik kurulunun önerisi ve enstitü yönetim kurulunun kararı ile özel öğrenci olarak kabul edilerek belirlenen derslere devam edebilirler. Bu öğrenciler de kayıtlı öğrenciler gibi izledikleri derslerin bütün koşullarına uymak ve derslerin bütün gereklerini yerine getirmek zorundadırlar.

(2) Yüksek lisans programına özel öğrenci olarak başvurabilmek için en az dört yıllık bir lisans programı mezunu ya da bu nitelikteki bir lisans programında son sınıf öğrencisi olmak gerekir.

(3) Doktora programına özel öğrenci olarak başvurabilmek için bir yüksek lisans programı mezunu olmak ya da 20 nci maddedeki niteliklere sahip olmak gerekir.

(4) Özel öğrenciler, programlara; öğrencinin başvurusu, ilgili anabilim/anasanat dalının önerisi ve enstitü yönetim kurulu kararı ile kabul edilir.

(5) Özel öğrencilerin kabulünde not düzeyi aranmaz ve giriş sınavı yapılmaz.

(6) Özel öğrencilik, ilgili programda doğrudan derece elde etmeye yönelik bir öğretim olmayıp öğrencilik süresi iki yarıyılı geçemez. Özel öğrenci statüsünde ders alanlar öğrencilik haklarından yararlanamaz.

(7) Özel öğrencilik hakkı kazananlara öğrencilik süresince taşıyabilecekleri, kimlik bilgilerini gösteren geçici bir belge verilir.

(8) Özel öğrencilere diploma veya unvan verilmez; ancak, kayıt oldukları dersleri ve aldıkları notları gösteren özel öğrenci oldukları belirtilen bir belge verilir.

(9) Özel öğrenciler, ders almak için Üniversite Yönetim Kurulu tarafından belirlenen öğrenim ücretini öderler.

(10) Özel öğrencilerin programa kayıt hakkı kazanmaları durumunda özel öğrenci iken başardıkları lisansüstü dersler ve kredileri, izledikleri programdaki kredi toplamının yarısını geçmemek koşulu ile enstitü anabilim/anasanat dalı akademik kurulunun önerisi ve enstitü yönetim kurulunun onayı ile devam etmekte oldukları program için geçerli sayılır.”

MADDE 12 – Aynı Yönetmeliğin 52 nci maddesinin birinci fıkrasının (b) bendi aşağıdaki şekilde değiştirilmiştir.

“b) KPDS, ÜDS, YÖKDİL ve benzeri ulusal ve uluslararası geçerliliği olan bir yabancı dil sınavında alınmış olan puanlar, Üniversitelerarası Kurul kararları çerçevesinde, enstitü yönetim kurulunca ÖSYM tarafından yapılan YDS’ye eşdeğer sayılabilir.”

MADDE 13 – Aynı Yönetmeliğin 53 üncü maddesinin birinci fıkrasının (a) bendinin (4) numaralı alt bendi ile aynı fıkranın (b) bendinin (4) numaralı alt bendi aşağıdaki şekilde değiştirilmiştir.

“4) YDS, YÖKDİL veya Üniversitelerarası Kurul tarafından kabul edilen bir sınavın bu puana eşdeğer sınav sonuç belgesinin aslı veya bilgisayar çıktısı,”

“4) YDS, YÖKDİL veya Üniversitelerarası Kurul tarafından kabul edilen bir sınavın bu puana eşdeğer sınav sonuç belgesinin aslı veya bilgisayar çıktısı,”

MADDE 14 – Bu Yönetmelik yayımı tarihinde yürürlüğe girer.

MADDE 15 – Bu Yönetmelik hükümlerini Ankara Üniversitesi Rektörü yürütür.

Yönetmeliğin Yayımlandığı Resmî Gazete'nin Tarihi		Sayı
28/11/2016		29902
Yönetmelikte Değişiklik Yapan Yönetmeliğin Yayımlandığı Resmî Gazete'nin Tarihi		Sayı
19/2/2017		29984

Bingöl Üniversitesinden:**BİNGÖL ÜNİVERSİTESİ KIRAAT İLMİ EĞİTİMİ UYGULAMA
VE ARAŞTIRMA MERKEZİ YÖNETMELİĞİ****BİRİNCİ BÖLÜM****Amaç, Kapsam, Dayanak ve Tanımlar****Amaç**

MADDE 1 – (1) Bu Yönetmeliğin amacı; Bingöl Üniversitesi Kıraat İlmî Eğitimi Uygulama ve Araştırma Merkezinin amacına, faaliyet alanlarına, yönetim organlarına ve yönetim organlarının görevlerine ilişkin usul ve esasları düzenlemektir.

Kapsam

MADDE 2 – (1) Bu Yönetmelik; Bingöl Üniversitesi Kıraat İlmî Eğitimi Uygulama ve Araştırma Merkezinin amacına, faaliyet alanlarına, yönetim organlarına ve bu organların görevlerine ilişkin hükümleri kapsar.

Dayanak

MADDE 3 – (1) Bu Yönetmelik, 4/11/1981 tarihli ve 2547 sayılı Yükseköğretim Kanununun 7 nci maddesinin birinci fıkrasının (d) bendinin (2) numaralı alt bendi ile 14 üncü maddesine dayanılarak hazırlanmıştır.

Tanımlar

MADDE 4 – (1) Bu Yönetmelikte geçen;

- Danışma Kurulu: Merkezin Danışma Kurulunu,
 - Merkez (BÜKEM) : Bingöl Üniversitesi Kıraat İlmî Eğitimi Uygulama ve Araştırma Merkezini,
 - Müdür: Merkezin Müdürünü,
 - Rektör: Bingöl Üniversitesi Rektörünü,
 - Üniversite: Bingöl Üniversitesini,
 - Yönetim Kurulu: Merkezin Yönetim Kurulunu,
- ifade eder.

İKİNCİ BÖLÜM**Merkezin Amaçları ve Faaliyet Alanları****Merkezin amaçları**

MADDE 5 – (1) Merkezin amaçları şunlardır:

- Bingöl Üniversitesine bağlı örgün ilahiyat lisans ve lisansüstü programlar dışında kıraat ilmi ile ilgili her türlü eğitim, öğretim ve araştırma programları düzenlemek,
- Üniversitenin, kıraat alanında faaliyetlerde bulunan ulusal ve uluslararası kuruluşlar ile olan işbirliğinin geliştirilmesine katkıda bulunmak.

Merkezin faaliyet alanları

MADDE 6 – (1) Merkez, amaçlarını gerçekleştirmek için aşağıdaki faaliyetlerde bulunur:

- Kamu kurum ve kuruluşları ile özel sektör ve kişilere yönelik olarak kıraat ilmi ile ilgili alanlarda ulusal ve uluslararası düzeyde eğitim programları, çalıştaylar, kurslar, seminerler ve konferanslar düzenlemek, projeler yapmak,
- Kıraat alanıyla ilgili ulusal ve uluslararası çalışmaların takibini sağlamak,
- Kıraat alanıyla ilgili telif ve tercüme türü bilimsel yayınlarda bulunmak, bu türden yayınlara akademik destek vermek,
- Kıraat alanında faaliyette bulunan ulusal ve uluslararası kuruluşlar ile işbirliği içinde bulunmak ve onların faaliyetlerine akademik katkı sağlamak,
- Faaliyet alanlarıyla ilgili çalışmaların koordinasyonunu yapmak,
- Merkezin amaçlarına uygun diğer çalışmaları yapmak.

ÜÇÜNCÜ BÖLÜM**Merkezin Yönetim Organları ve Görevleri****Merkezin yönetim organları****MADDE 7 –** (1) Merkezin yönetim organları şunlardır:

- a) Müdür,
- b) Yönetim Kurulu,
- c) Danışma Kurulu.

Müdür

MADDE 8 – (1) Müdür, Merkezin amaç ve faaliyetleri konusunda yeterli bilgi birikimi olan Üniversitenin tam zamanlı öğretim elemanları arasından iki yıl süre ile Rektör tarafından görevlendirilir. Süresi sona eren Müdür tekrar görevlendirilebilir. Müdür, Merkezin çalışmalarının düzenli olarak yürütülmesi ve geliştirilmesinden Rektöre karşı sorumludur.

(2) Müdürün önerisi üzerine, çalışmalarında kendisine yardımcı olmak üzere Merkezin amaç ve faaliyetleri konusunda yeterli bilgiye sahip Üniversitenin tam zamanlı öğretim elemanları arasından en çok iki kişi müdür yardımcısı olarak Rektör tarafından iki yıl süre ile görevlendirilebilir. Müdür yardımcıları, Müdürün kendilerine vereceği görevleri yapar. Müdürün görev süresi sona erdiğinde müdür yardımcılarının da görevi kendiliğinden sona erer. Müdür, görevi başında bulunmadığı zaman yardımcılarının birisini vekil bırakır. Vekâlet süresi altı ayı aşmaz. Müdürün ya da yardımcılarının Üniversite dışı görevlendirme süreleri altı ayı geçmesi halinde kalan süreyi tamamlamak üzere yenisi görevlendirilir.

Müdürün görevleri**MADDE 9 –** (1) Müdürün görevleri şunlardır:

- a) Merkezi temsil etmek,
- b) Merkez çalışmalarının düzenli olarak yürütülmesini ve geliştirilmesini sağlamak,
- c) Yönetim Kurulu kararlarını ve çalışma programını uygulamak,
- ç) Yönetim Kurulunu toplantıya çağırarak, bu toplantıların gündemini hazırlamak ve toplantılara başkanlık etmek, Yönetim Kurulu kararlarını uygulamak,
- d) Merkezin yıllık faaliyet raporunu ve bir sonraki yıla ait yıllık çalışma programını hazırlamak ve onaylanmış şekli ile Yönetim Kuruluna sunmak,
- e) Üniversitenin diğer birimleri ve diğer kurumlarla gerekli koordinasyonu sağlamak,
- f) Merkez bünyesinde sürdürülen proje, kurs ve diğer etkinliklerin en iyi biçimde yürütülmesi için gerekli her türlü iletişim ve koordinasyonu sağlamak,
- g) Merkezin yürüttüğü ve projelendirdiği faaliyetler konusunda ilgililerle görüşmeler yapmak, ilgili mevzuat hükümlerine göre protokol ve sözleşme düzenlemek,
- ğ) Personelin görevlendirilmesi ile ilgili teklifleri Rektörlüğe sunmak,
- h) Danışma Kurulunu olağan ve olağanüstü toplantıya çağırarak,
- ı) İlgili mevzuatlar çerçevesinde kendisine verilen diğer görevleri yapmak.

Yönetim Kurulu

MADDE 10 – (1) Yönetim Kurulu; Müdür ve altı öğretim elemanı ile birlikte toplam yedi üyeden oluşur. Yönetim Kurulu üyeleri, Merkezin amaç ve faaliyetleri konusunda bilgi birikimi olan Üniversitenin tam zamanlı öğretim elemanlarından Müdürün her bir üye için öneceği iki aday arasından Rektör tarafından iki yıl süre ile görevlendirilir.

(2) Yönetim Kurulu üyelerinin görev süresi iki yıldır. Görev süresi biten üyeler aynı usulle yeniden görevlendirilebilir. Yönetim Kurulu süresi bitmeden ayrılan veya altı aydan daha uzun süre Üniversite dışında görevlendirilen üyelerin yerine kalan süreyi tamamlamak üzere aynı usulle yeni üye seçilir.

(3) Yönetim Kurulu, Müdürün daveti üzerine iki ayda en az bir kez olağan ve gerekli hallerde olağanüstü olmak üzere salt çoğunlukla toplanır. Yönetim Kurulu, Müdür tarafından hazırlanan gündem maddelerini görüşerek oy çokluğuyla karar alır. Oyların eşit olması halinde Müdürün kullandığı oy yönünde çoğunluk sağlanmış sayılır.

(4) Üst üste üç kez izinsiz ve mazeretsiz Yönetim Kurulu toplantılarına katılmayan üyenin üyeliği sona erer. Yönetim Kurulu üyeleri, Müdürün gerekçeli teklifi ile Rektör tarafından görevinden alınabilir.

Yönetim Kurulunun görevleri**MADDE 11** – (1) Yönetim Kurulunun görevleri şunlardır:

- a) Merkezin amaçları, faaliyet alanları ve yönetimi ile ilgili konularda kararlar almak,
- b) Merkezin yıllık çalışma plan ve programlarını hazırlamak,
- c) Araştırma, yayın, öğretim ve diğer çalışma alanlarına ilişkin konularda karar almak,
- ç) Her faaliyet dönemi sonunda Müdür tarafından hazırlanan faaliyet raporlarının düzenlenmesine ilişkin esasları tespit etmek, sunulan raporları görüşüp değerlendirmek ve bir sonraki döneme ait çalışma programını düzenlemek ve Rektöre sunmak,
- d) Merkezin uzun vadeli bilimsel ve idari plan ve programını hazırlamak ve Rektörlüğe sunmak,
- e) Merkezin daha etkin çalışması için gerekli önlemleri almak,
- f) Eğitim programları sonunda, ilgili birimlerce hazırlanan katılım belgesi, sertifika ve benzeri belgelerin katılımcılara verilmesi ile ilgili esasları Senato tarafından karara bağlanmak üzere Rektörlüğe önermek,
- g) Müdürün önereceği diğer konuları görüşüp karara bağlamak,
- ğ) İlgili mevzuatlar çerçevesinde verilen diğer görevleri yapmak.

Danışma Kurulu

MADDE 12 – (1) Danışma Kurulu; Merkezin faaliyet alanlarında çalışmalar yürüten veya çalışma alanlarının Merkez faaliyetlerine katkısı olacak Üniversite öğretim elemanları ile istekleri halinde diğer kamu veya özel kurum ve kuruluş temsilcileri, kişiler ve yurt dışından uzmanlar arasından belirlenen en fazla on iki üyeden oluşur. Danışma Kurulu üyeleri, Müdürün önerisi üzerine Rektör tarafından iki yıllığına görevlendirilir. Süresi biten üyeler yeniden görevlendirilebilir. Herhangi bir nedenle görevinden ayrılan üyenin yerine kalan süreyi tamamlamak üzere aynı yöntemle yeni üye görevlendirilir.

(2) Danışma Kurulu, Müdürün başkanlığında çoğunluk koşulu aranmadan yılda bir kez olağan olarak toplanır. Müdür gerekli gördüğü takdirde Danışma Kurulunu olağanüstü toplantıya çağırabilir.

Danışma Kurulunun görevleri**MADDE 13** – (1) Danışma Kurulu istişari bir organ olup görevleri şunlardır:

- a) Merkezin uzun vadeli bilimsel faaliyet planlarını değerlendirerek, Yönetim Kuruluna önerilerde bulunmak,
- b) Merkeze çalışmalarında bilimsel ve idari açıdan bilgi, deneyim ve önerilerde bulunmak,
- c) Merkez ile ilgili kuruluş ve sektörler arasında iletişim kurulmasını sağlamak,
- ç) Müdür ve Yönetim Kurulu tarafından Danışma Kurulu gündemine getirilen diğer konularda önerilerde bulunmak.

DÖRDÜNCÜ BÖLÜM

Çeşitli ve Son Hükümler

Personel ihtiyacı ve destek hizmetleri

MADDE 14 – (1) Merkezin akademik, idari ve teknik personel ihtiyacı, 2547 sayılı Kanunun 13 üncü maddesine göre Rektör tarafından görevlendirilecek personel tarafından karşılanır.

(2) Merkezin faaliyet alanları ile ilgili olarak uzmanlık alanları ve yürütülen projelere göre yerli ve yabancı personel gerekli görüldüğünde ilgili mevzuat hükümleri çerçevesinde çalıştırılabilir.

(3) Merkezin yaptığı faaliyetler kapsamında alınan her türlü demirbaş Merkezin kullanımına tahsis edilir.

Yönetmelikte hüküm bulunmayan haller

MADDE 15 – (1) Bu Yönetmelikte hüküm bulunmayan hallerde 2547 sayılı Kanun ile ilgili mevzuat hükümleri ve Senato kararları uygulanır.

Yürürlük

MADDE 16 – (1) Bu Yönetmelik yayımı tarihinde yürürlüğe girer.

Yürütme

MADDE 17 – (1) Bu Yönetmelik hükümlerini Bingöl Üniversitesi Rektörü yürütür.

Bingöl Üniversitesinden:**BİNGÖL ÜNİVERSİTESİ LİSANSÜSTÜ EĞİTİM VE ÖĞRETİM
YÖNETMELİĞİNDE DEĞİŞİKLİK YAPILMASINA
DAİR YÖNETMELİK**

MADDE 1 – 23/1/2017 tarihli ve 29957 sayılı Resmî Gazete’de yayımlanan Bingöl Üniversitesi Lisansüstü Eğitim ve Öğretim Yönetmeliğinin 6 ncı maddesinin ikinci fıkrasının üçüncü cümlesi aşağıdaki şekilde değiştirilmiştir.

“Tezli yüksek lisans programı bir eğitim-öğretim yılı 60 AKTS kredisinden az olmamak koşuluyla seminer dersi dâhil en az sekiz ders ve tez çalışması olmak üzere toplam en az 120 AKTS kredisinden oluşur.”

MADDE 2 – Aynı Yönetmeliğin 8 inci maddesinin ikinci fıkrasının üçüncü cümlesi aşağıdaki şekilde değiştirilmiştir.

“Tez çalışmasının niteliğinin birden fazla tez danışmanı gerektirdiği durumlarda atanacak ikinci tez danışmanı, Üniversite dışından da en az doktora derecesine sahip kişilerden olabilir.”

MADDE 3 – Aynı Yönetmeliğin 10 uncu maddesinin ikinci fıkrasının son cümlesi aşağıdaki şekilde değiştirilmiştir.

“Mezuniyet tarihi, tezin sınav jüri komisyonu tarafından imzalı nüshasının ilgili enstitüye teslim edildiği tarihtir.”

MADDE 4 – Aynı Yönetmeliğin 11 inci maddesinin ikinci fıkrasının birinci cümlesi aşağıdaki şekilde değiştirilmiştir.

“Tezsiz yüksek lisans programı toplam otuz krediden ve 60 AKTS’den az olmamak kaydıyla en az on ders ile dönem projesi dersinden oluşur.”

MADDE 5 – Aynı Yönetmeliğin 18 inci maddesinin ikinci fıkrasının üçüncü ve dördüncü cümleleri aşağıdaki şekilde değiştirilmiştir.

“Dış hekimliği, eczacılık, tıp ve veteriner fakülteleri anabilim dalları hariç doktora programlarında öğretim üyelerinin tez yönetebilmesi için, başarıyla tamamlanmış en az bir yüksek lisans tezi yönetmiş olması gerekir. Tez çalışmasının niteliğinin birden fazla tez danışmanı gerektirdiği durumlarda atanacak ikinci tez danışmanı, Üniversite kadrosu dışından da en az doktora derecesine sahip kişilerden olabilir.”

MADDE 6 – Aynı Yönetmeliğin 23 üncü maddesinin üçüncü fıkrası aşağıdaki şekilde değiştirilmiştir.

“(3) Doktora diploması üzerinde enstitü anabilim/anasanat dalındaki programın Yükseköğretim Kurulu tarafından onaylanmış adı bulunur. Mezuniyet tarihi, tezin sınav jüri komisyonu tarafından imzalı nüshasının ilgili Enstitüye teslim edildiği tarihtir.”

MADDE 7 – Aynı Yönetmeliğin 27 nci maddesinin birinci fıkrasının son cümlesi aşağıdaki şekilde değiştirilmiştir.

“İkinci tez danışmanı Üniversite dışından da doktora/sanatta yeterlik derecesine sahip kişilerden olabilir.”

MADDE 8 – Aynı Yönetmeliğin 29 uncu maddesinin birinci fıkrası aşağıdaki şekilde değiştirilmiştir.

“(1) Sanatta yeterlik çalışmasında başarılı olan öğrenciye, diğer koşulları da sağlamak kaydıyla Yükseköğretim Kurulu tarafından onaylanan sanat dalının özelliğine göre alanı belirleyen bir diploma verilir. Mezuniyet tarihi, tezin sınav jüri komisyonu tarafından imzalı nüshasının ilgili Enstitüye teslim edildiği tarihtir.”

MADDE 9 – Bu Yönetmelik yayımı tarihinde yürürlüğe girer.

MADDE 10 – Bu Yönetmelik hükümlerini Bingöl Üniversitesi Rektörü yürütür.

Yönetmeliğin Yayımlandığı Resmî Gazete’nin	
Tarihi	Sayısı
23/1/2017	29957

Gaziosmanpaşa Üniversitesinden:**GAZİOSMANPAŞA ÜNİVERSİTESİ ÖN LİSANS VE LİSANS EĞİTİM-ÖĞRETİM VE SINAV YÖNETMELİĞİNDE DEĞİŞİKLİK YAPILMASINA DAİR YÖNETMELİK**

MADDE 1 – 31/10/2011 tarihli ve 28101 sayılı Resmî Gazete’de yayımlanan Gaziosmanpaşa Üniversitesi Ön Lisans ve Lisans Eğitim-Öğretim ve Sınav Yönetmeliğinin 14 üncü maddesi aşağıdaki şekilde değiştirilmiştir.

“**MADDE 14** – (1) Öğrenciler, bir yıl süreli yabancı dil hazırlık sınıfı hariç, kayıt olduğu programa ilişkin derslerin verildiği dönemden başlamak üzere, her dönem için kayıt yaptırıp yaptırmadığına bakılmaksızın öğrenim süresi iki yıl olan ön lisans programlarını azami dört yıl, öğrenim süresi dört yıl olan lisans programlarını azami yedi yıl, öğrenim süresi beş yıl olan lisans programlarını azami sekiz yıl, öğrenim süresi altı yıl olan lisans programlarını azami dokuz yıl içinde tamamlamak zorundadırlar.

(2) Hazırlık eğitim süresi azami iki yıldır.

(3) İlgili yönetim kurulunca mazeretler nedeniyle kabul edilen kayıt dondurma süreleri dikkate alınmaz.”

MADDE 2 – Aynı Yönetmeliğin 15 inci maddesinin yedinci fıkrası aşağıdaki şekilde değiştirilmiştir.

“(7) Fakülte ve yüksekokullardaki dört yıllık lisans programları 240, beş yıllık lisans programları 300, altı yıllık lisans programları 360, iki yıllık ön lisans programları ise 120 AKTS kredisini kapsar.”

MADDE 3 – Aynı Yönetmeliğin 34 üncü maddesi başlığıyla birlikte aşağıdaki şekilde değiştirilmiştir.

“Ek sınavlar

MADDE 34 – (1) Azami süreler sonunda kayıtlı olduğu programdan mezun olabilmek için son sınıf öğrencilerine, başarısız oldukları bütün dersler için iki ek sınav hakkı verilir. Bu sınavlar sonunda başarısız ders sayısını beş derse indirenlere bu beş ders için üç yarıyıl, ek sınavları almadan beş derse kadar başarısız olan öğrencilere dört yarıyıl (sınıf geçme esasına göre öğretim yapılan kurumlarda iki öğretim yılı); bir dersten başarısız olanlara ise öğrencilik hakkından yararlanmaksızın sınırsız; başarısız oldukları dersin sınavlarına girme hakkı tanınır.

(2) Kayıtlı olduğu programdan mezun olmak için gerekli bütün derslerden başarılı oldukları hâlde mezuniyet için öngörülen Genel Ağırlıklı Not Ortalamasını sağlayamamaları sebebiyle ilişkileri kesilme durumuna gelen son dönem (sınıf geçme esasına göre öğretim yapılan kurumlarda son sınıf) öğrencilerine not ortalamalarını yükseltebilmeleri için diledikleri derslerden sınırsız sınav hakkı tanınır. Açılacak sınavlara, üst üste veya aralıklı olarak toplam üç eğitim-öğretim yılında hiç girmeyen öğrenci, sınırsız sınav hakkından vazgeçmiş sayılır ve bu haktan yararlanamaz.

(3) Sınırsız hak kullanma durumunda olan öğrenciler ders kredisine göre tespit edilen öğrenim ücretini ödemeye devam ederler. Ancak bu öğrenciler, sınav hakkı dışındaki diğer öğrencilik haklarından yararlanamazlar.”

MADDE 4 – Aynı Yönetmeliğin 35 inci maddesi başlığıyla birlikte aşağıdaki şekilde değiştirilmiştir.

“İlişik kesme ve kayıt silme

MADDE 35 – (1) Öğrencilerin kayıt silme ve Üniversite ile ilişkilerinin kesilme halleri aşağıda belirtilmiştir.

a) Üniversiteden çıkarma cezası almış olanların kaydı silinir.

b) Üniversiteye kayıt sırasında, sahte veya yanlış bilgi ve belge verdikleri sonradan anlaşılan öğrencilerin, buldukları yarıyıla bakılmadan, ilgili yönetim kurulu kararı ile Üniversite ile ilişkisi kesilir. Söz konusu öğrenciler, Üniversiteden ayrılmışlarsa, kendilerine verilen diploma dâhil belgelerin tümü iptal edilir ve haklarında ilgili mevzuat hükümlerine göre işlem yapılır.

c) Kendi isteği ile Üniversiteden ayrılacak öğrenciler yazılı olarak başvurur. Başvuru üzerine kaydı silinen öğrenciye, istemesi halinde öğrenim durumunu gösteren bir belge ile kayıt sırasında teslim ettiği diploması geri verilir.

ç) Öğrencinin öğretim dili tamamen veya kısmen yabancı dil olan programların hazırlık sınıfını iki yıl içinde başarı ile tamamlayamaması halinde ilgili yönetim kurulu kararı ile ilişki kesilir.

d) Dört yıl üst üste katkı payı veya öğrenim ücretinin ödenmemesi ile kaydın yenilenmemesi nedeniyle, ilgili yönetim kurulu ile Senato kararı ve Yükseköğretim Kurulunun onayı ile öğrencilerin Üniversite ile ilişki kesilir.

e) Azami öğrenim süresi sonunda, hiç almadığı ve/veya alıp da devam koşulunu yerine getirmediği ders sayısı altı ve üzerinde olan öğrencilerin Üniversite ile ilişki kesilir.

f) Ek sınavlar sonunda hiç almadığı ve alıp da devamı sağlanmayan dersler de dahil olmak üzere başarısız ders sayısını beş ve altına indiremeyen öğrencilerin Üniversite ile ilişki kesilir.

g) Verilen ek süreler sonunda; mezuniyet için devam yükümlülüğü yerine getirilememiş bir dersi kalan veya devam yükümlülükleri yerine getirilmiş olsa dahi birden fazla başarısız dersi olan öğrencilerin Üniversite ile ilişki kesilir.”

MADDE 5 – Bu Yönetmelik yayımı tarihinde yürürlüğe girer.

MADDE 6 – Bu Yönetmelik hükümlerini Gaziosmanpaşa Üniversitesi Rektörü yürütür.

Yönetmeliğin Yayınlandığı Resmî Gazete'nin Tarihi		Sayısı
31/10/2011		28101
Yönetmelikte Değişiklik Yapan Yönetmeliklerin Yayınlandığı Resmî Gazete'nin Tarihi		
	Tarihi	Sayısı
1-	22/8/2012	28389
2-	17/1/2013	28531
3-	11/3/2013	28584
4-	19/6/2013	28682
5-	24/4/2014	28981
6-	1/8/2014	29075
7-	29/6/2015	29401
8-	7/6/2016	29735

Koç Üniversitesinden:

KOÇ ÜNİVERSİTESİ TRANSLASYONEL TIP UYGULAMA VE ARAŞTIRMA MERKEZİ YÖNETMELİĞİ

BİRİNCİ BÖLÜM

Amaç, Kapsam, Dayanak ve Tanımlar

Amaç

MADDE 1 – (1) Bu Yönetmeliğin amacı; Koç Üniversitesi Translasyonel Tıp Uygulama ve Araştırma Merkezinin amacına, faaliyet alanlarına, yönetim organlarına, yönetim organlarının görevlerine ilişkin usul ve esasları düzenlemektir.

Kapsam

MADDE 2 – (1) Bu Yönetmelik, Koç Üniversitesi Translasyonel Tıp Uygulama ve Araştırma Merkezinin amacına, faaliyet alanlarına, yönetim organlarına, yönetim organlarının görevlerine ilişkin hükümleri kapsar.

Dayanak

MADDE 3 – (1) Bu Yönetmelik; 4/11/1981 tarihli ve 2547 sayılı Yükseköğretim Kanununun 7 nci maddesinin birinci fıkrasının (d) bendinin (2) numaralı alt bendi ile 14 üncü maddesine dayanılarak hazırlanmıştır.

Tanımlar

MADDE 4 – (1) Bu Yönetmelikte geçen;

- a) Birim başkanları: Merkez bünyesinde Merkezin amaç ve faaliyet alanları doğrultusunda çalışmalarda bulunmak üzere kurulan birimlerin başkanlarını,
 - b) Merkez (KUTTAM): Koç Üniversitesi Translasyonel Tıp Uygulama ve Araştırma Merkezini,
 - c) Müdür: Proje tanımlama ve yönetim beceri ve deneyimine sahip, projenin bilimsel, teknik, idari, mali ve hukuki her türlü sorumluluğunu taşıyan ve Üniversite Rektörü tarafından görevlendirilmiş öğretim üyesini,
 - ç) Rektör: Koç Üniversitesi Rektörünü,
 - d) Üniversite: Koç Üniversitesini,
 - e) Yönetim Kurulu: Merkezin Yönetim Kurulunu,
- ifade eder.

İKİNCİ BÖLÜM**Merkezin Amaçları ve Faaliyet Alanları****Merkezin amaçları**

MADDE 5 – (1) Merkezin amacı; temel bilimsel araştırmaya dayalı ve yerli imkânlarla yüksek katma değerli biyomedikal cihaz geliştirilmesine imkân sağlamak, ilgili alanda yapılacak çalışmaları teşvik etmek ve desteklemektir.

(2) Bu çerçevede Merkezin diğer amaçları şunlardır:

- a) Türkiye’de ilk olarak Tıp, Fen ve Mühendislik Bilimleri alanlarında önemli araştırma gruplarını aynı çatı altında toplayarak hastadan–son ürüne entegre araştırmaların yapılmasına imkân tanımak,
- b) Yapılan ileri düzeyde araştırmalar ile ulusal ve uluslararası bilgi birikimine önemli katkıda bulunmak,
- c) Yüksek etkili bilimsel yayınlar yapılmasına ve ulusal ve uluslararası patentler alınmasına altyapı sağlamak,
- ç) Biyomedikal cihaz üretimi konusunda Üniversite sanayi işbirliğini en üst düzeye çıkararak Türkiye’de katma değeri yüksek yenilikçi biyomedikal cihazların geliştirilmesinin önünü açmak,
- d) Etkin işbirlikleri sonucunda sanayiye teknoloji transferi gerçekleştirmek ve firmaların uluslararası rekabet gücünü artırmak,
- e) Orta ve uzun vadede uluslararası biyomedikal ürün piyasasında Türkiye’nin konumunu yukarı taşımasının yanı sıra, ülke insanının sağlık sorunlarına yönelik yeni çözümler getirilmesine katkılar sağlamak,
- f) Çok iyi eğitilmiş lisans, yüksek lisans ve doktora öğrencileri yetiştirmek suretiyle Türkiye’nin küresel düzeyde bilgiye dayalı rekabet gücünün artırılmasına katkıda bulunmak.

Faaliyet alanları

MADDE 6 – (1) Merkezin faaliyet alanları şunlardır:

- a) Türkiye’nin uluslararası rekabet gücüne katkı sağlayacak sağlık bilimleri alanlarında farklı disiplinlerden araştırma yapan bilim insanı ve uzmanları bir araya getirerek ilgili kurumların ve diğer akademik enstitülerin de katıldığı ulusal ve uluslararası araştırma ve geliştirme projeleri oluşturulmasını, yürütülmesini ve yayın yapılmasını sağlamak,
- b) Merkezde yürütülen araştırma projeleri ile ilgili konularda Türkiye’deki tüm sanayi kuruluşları, üniversiteler ve kamu araştırma laboratuvarları ve yurt dışı kurum ve kuruluşlarla işbirliği yapmak,

c) İlgili kurumlarla birlikte, araştırma ve geliştirme faaliyetlerini desteklemek ve danışmanlık hizmeti vermek, kurslar, seminerler, çalıştaylar ve benzeri organizasyonlar ile ilgili alanda insan gücü eğitime katkıda bulunmak,

ç) Yönetim Kurulunun kararlaştıracağı diğer faaliyetlerde bulunmaktır.

ÜÇÜNCÜ BÖLÜM

Merkezin Yönetim Organları ve Görevleri

Merkezin yönetim organları

MADDE 7 – (1) Merkezin yönetim organları şunlardır:

- Müdür,
- Yönetim Kurulu,
- Birim başkanlıkları.

Müdür

MADDE 8 – (1) Müdür; konu ile ilgili çalışmalarıyla tanınan öğretim üyeleri arasından, Rektör tarafından üç yıl süre için görevlendirilir. Süresi biten Müdür yeniden görevlendirilebilir.

(2) Müdürün, Yönetim Kurulu üyeleri veya Üniversitenin öğretim üyeleri arasından, tercihen farklı fakültelerden önerdiği iki müdür yardımcısı Rektör tarafından üç yıl süre için görevlendirilir.

(3) Müdür, görevinden ayrılacağı hallerde müdür yardımcılarında birini vekil bırakır. Vekâlet altı aydan fazla sürerse, yeni Müdür görevlendirilir. Müdürün görevi sona erdiğinde müdür yardımcılarının da görevi sona erer.

Müdürün görevleri

MADDE 9 – (1) Müdür, Merkezin bütünlüğünden sorumlu olup, tüm kurullar arasında koordinasyonu da üstlenir. Merkezin tüm etkinliklerinin gözetim ve denetiminin yapılmasından ve sonuçlarının alınmasından Rektöre karşı birinci derecede sorumludur.

(2) Merkezi temsil eden Müdür, Yönetim Kuruluna başkanlık eder. Merkez çalışmalarının düzenli ve etkin bir biçimde yürütülmesi ve denetimi ile ilgili gerekli önlemleri alır. Merkez çalışmalarının gerektirdiği görevlendirmeleri yapar.

(3) Her öğretim yılı sonunda ve istenildiğinde, Merkezin genel durumu ve işleyişi hakkındaki raporunu Yönetim Kurulunun görüşünü aldıktan sonra Rektöre sunar.

(4) Müdür, Merkez (KUTTAM)'den Kalkınma Bakanlığı tarafından istenilen ilerleme ve nihai raporun hazırlanması, sunulması ve Kalkınma Bakanlığı ile olan yazışmaların eksiksiz olarak sürdürülmesi hususunda birinci derecede sorumludur.

Yönetim Kurulu

MADDE 10 – (1) Yönetim Kurulu, Yönetim Kuruluna başkanlık yapan Müdür dahil yedi üyeden oluşur. Müdür dışındaki altı üye, Merkezin faaliyet alanına giren konularda tam zamanlı çalışan öğretim üyelerinden, Müdürün önerisi ile Rektör tarafından seçilir ve üç yıl süre için görevlendirilir.

(2) Süresi dolan üyeler yeniden görevlendirilebilir. Süresi bitmeden ayrılanların veya altı aydan fazla Üniversite dışında görevlendirilenlerin yerine, kalan süreyi tamamlamak üzere aynı usulle yeni üyeler görevlendirilir.

(3) Yönetim Kurulu, Müdür tarafından belirlenen ve üyelere önceden bildirilen gündem doğrultusunda, Müdürün çağrısı ve üye tam sayısının salt çoğunluğu ile her ay olağan olarak toplanır. Gerekli görüldüğü hallerde Müdürün ya da Yönetim Kurulu üyelerinin salt çoğunluğunun çağrısı üzerine olağanüstü toplanır.

(4) Yönetim Kurulu kararları toplantıya katılanların oy çokluğu ile alınır. Müdür yardımcıları Yönetim Kurulu toplantılarına katılabilirler ancak Yönetim Kurulu üyesi olmayan müdür yardımcılarının oy kullanma hakları yoktur.

Yönetim Kurulunun görevleri

MADDE 11 – (1) Yönetim Kurulu, Merkezin yönetimi ile ilgili konularda aşağıdaki görevleri yapar:

- a) Merkezin çalışmalarıyla ilgili plan ve programların hazırlanmasını ve uygulanmasını sağlar,
- b) Merkez personelinin eğitim, uygulama, araştırma, hizmet üretimi ve yayım konularındaki isteklerini değerlendirip önerilerde bulunur,
- c) Gerekli hallerde Merkezin faaliyetleri ile ilgili geçici çalışma gurupları kurar ve bunların görevlerini düzenler,
- ç) Müdürün, Merkezin yönetimi ile ilgili getireceği bütün işleri değerlendirerek karar alır,
- d) Merkezin işleyişi için gerekli olan ve ihtiyaç duyulan birimleri kurabilir ve görev tanımlarını belirler.

Birim başkanlıkları

MADDE 12 – (1) Merkez bünyesinde Merkezin amaç ve faaliyet alanları doğrultusunda çalışmalarda bulunmak üzere Yönetim Kurulu tarafından birimler kurulabilir. Tüm birimlerin üyeleri Üniversite içinden veya Üniversite dışından, diğer üniversiteler, sanayi kuruluşları ve yurt dışında faaliyet gösteren benzer merkezlerin temsilcileri olabilir.

(2) Birimler; Yönetim Kurulu tarafından ihtiyaçlara göre belirlenir ve kurulur. Birim başkanları; Müdürün önerisi üzerine Üniversitenin ilgili birimlerinde görev yapan öğretim üyeleri arasından Yönetim Kurulunun onayı ile üç yıl süre için görevlendirilir. Birim başkanlarının görev, yetki ve sorumlulukları Yönetim Kurulunca belirlenir.

DÖRDÜNCÜ BÖLÜM

Çeşitli ve Son Hükümler

Personel ihtiyacı

MADDE 13 – (1) Merkezin akademik, teknik ve idari personel ihtiyacı 2547 sayılı Kanununun 13 üncü maddesine göre Rektör tarafından görevlendirilecek personel tarafından karşılanır.

Hüküm bulunmayan haller

MADDE 14 – (1) Bu Yönetmelikte hüküm bulunmayan hallerde ilgili mevzuat, Senato ve Yönetim Kurulu kararları uygulanır.

Yürürlük

MADDE 15 – (1) Bu Yönetmelik yayımı tarihinde yürürlüğe girer.

Yürütme

MADDE 16 – (1) Bu Yönetmelik hükümlerini Koç Üniversitesi Rektörü yürütür.

Pamukkale Üniversitesinden:

PAMUKKALE ÜNİVERSİTESİ COĞRAFİ BİLGİ TEKNOLOJİLERİ UYGULAMA VE ARAŞTIRMA MERKEZİ YÖNETMELİĞİNİN YÜRÜRLÜKTEN KALDIRILMASINA DAİR YÖNETMELİK

MADDE 1 – 23/10/2011 tarihli ve 28093 sayılı Resmî Gazete’de yayımlanan Pamukkale Üniversitesi Coğrafi Bilgi Teknolojileri Uygulama ve Araştırma Merkezi Yönetmeliği yürürlükten kaldırılmıştır.

MADDE 2 – Bu Yönetmelik yayımı tarihinde yürürlüğe girer

MADDE 3 – Bu Yönetmelik hükümlerini Pamukkale Üniversitesi Rektörü yürütür.

Pamukkale Üniversitesinden:**PAMUKKALE ÜNİVERSİTESİ DENİZLİ YÖRESİ HALK KÜLTÜRÜ UYGULAMA VE ARAŞTIRMA MERKEZİ YÖNETMELİĞİNİN YÜRÜRLÜKTEN KALDIRILMASINA DAİR YÖNETMELİK**

MADDE 1 – 28/7/2010 tarihli ve 27655 sayılı Resmî Gazete’de yayımlanan Pamukkale Üniversitesi Denizli Yöresi Halk Kültürü Uygulama ve Araştırma Merkezi Yönetmeliği yürürlükten kaldırılmıştır.

MADDE 2 – Bu Yönetmelik yayımı tarihinde yürürlüğe girer.

MADDE 3 – Bu Yönetmelik hükümlerini Pamukkale Üniversitesi Rektörü yürütür.

Pamukkale Üniversitesinden:**PAMUKKALE ÜNİVERSİTESİ EĞİTİM BİLİMLERİ ARAŞTIRMA VE UYGULAMA MERKEZİ YÖNETMELİĞİNİN YÜRÜRLÜKTEN KALDIRILMASINA DAİR YÖNETMELİK**

MADDE 1 – 14/10/2008 tarihli ve 27024 sayılı Resmî Gazete’de yayımlanan Pamukkale Üniversitesi Eğitim Bilimleri Araştırma ve Uygulama Merkezi Yönetmeliği yürürlükten kaldırılmıştır.

MADDE 2 – Bu Yönetmelik yayımı tarihinde yürürlüğe girer.

MADDE 3 – Bu Yönetmelik hükümlerini Pamukkale Üniversitesi Rektörü yürütür.

Pamukkale Üniversitesinden:**PAMUKKALE ÜNİVERSİTESİ ENERJİ ARAŞTIRMA VE UYGULAMA MERKEZİ YÖNETMELİĞİNİN YÜRÜRLÜKTEN KALDIRILMASINA DAİR YÖNETMELİK**

MADDE 1 – 17/5/2007 tarihli ve 26525 sayılı Resmî Gazete’de yayımlanan Pamukkale Üniversitesi Enerji Araştırma ve Uygulama Merkezi Yönetmeliği yürürlükten kaldırılmıştır.

MADDE 2 – Bu Yönetmelik yayımı tarihinde yürürlüğe girer.

MADDE 3 – Bu Yönetmelik hükümlerini Pamukkale Üniversitesi Rektörü yürütür.

Pamukkale Üniversitesinden:**PAMUKKALE ÜNİVERSİTESİ REKABET HUKUKU VE REKABET İKTİSADI UYGULAMA VE ARAŞTIRMA MERKEZİ YÖNETMELİĞİNİN YÜRÜRLÜKTEN KALDIRILMASINA DAİR YÖNETMELİK**

MADDE 1 – 6/4/2010 tarihli ve 27544 sayılı Resmî Gazete’de yayımlanan Pamukkale Üniversitesi Rekabet Hukuku ve Rekabet İktisadi Uygulama ve Araştırma Merkezi Yönetmeliği yürürlükten kaldırılmıştır.

MADDE 2 – Bu Yönetmelik yayımı tarihinde yürürlüğe girer.

MADDE 3 – Bu Yönetmelik hükümlerini Pamukkale Üniversitesi Rektörü yürütür.

Pamukkale Üniversitesinden:**PAMUKKALE ÜNİVERSİTESİ STRATEJİK ARAŞTIRMA, GELİŞTİRME VE ENTEGRASYON ARAŞTIRMA VE UYGULAMA MERKEZİ YÖNETMELİĞİNİN YÜRÜRLÜKTEN KALDIRILMASINA DAİR YÖNETMELİK**

MADDE 1 – 22/11/2007 tarihli ve 26708 sayılı Resmî Gazete’de yayımlanan Pamukkale Üniversitesi Stratejik Araştırma, Geliştirme ve Entegrasyon Araştırma ve Uygulama Merkezi Yönetmeliği yürürlükten kaldırılmıştır.

MADDE 2 – Bu Yönetmelik yayımı tarihinde yürürlüğe girer.

MADDE 3 – Bu Yönetmelik hükümlerini Pamukkale Üniversitesi Rektörü yürütür.

İLÂN BÖLÜMÜ

(İlânlarla ilgili müracaatlar Başbakanlık Basımevi Döner Sermaye İşletmesi Müdürlüğüne yapılır.)

YARGI İLÂNLARI

Edirne 1. Asliye Ceza Mahkemesinden:

ESAS NO : 2011/75

KARAR NO : 2016/101

Eşyayı, gümrük işlemlerine tabi tutmaksızın ülkeye sokmak suçundan Mahkememizin 2011/75 Esas, 2016/101 sayılı kararı gereğince: Ganchev ve Anna oğlu, 10/06/1988 doğumlu, Bulgaristan Uyruklu, DINYO GANCHEV DINEV ile ilgili hüküm özeti aşağıdadır.

1-a) Sanık DINYO GANCHEV DINEV'in, ticari amaç ile eşyayı gümrük işlemlerine tabi tutmaksızın ülkeye sokmak suçunu işlediği sabit olduğundan, eylemine uyan 5607 sayılı Kaçakçılıkla Mücadele Kanununun 3/1 maddesi gereğince, suçun işleniş biçimi, suçun işlendiği zaman ve yer ile sanıktan ele geçen eşyaların değeri dikkate alınarak takdiren hapis cezası yönünden alt sınırdan, ek adli para cezası yönünden ise alt sınırdan uzaklaşarak ceza tayini ile teşdiden 1 YIL HAPİS ve 120 GÜN ADLİ PARA CEZASI İLE CEZALANDIRILMASINA,

b) Sanığın duruşmadaki iyi hali dikkate alınarak TCK'nun 62 maddesi gereğince cezasından takdiren 1/6 oranında indirim yapılarak 10 Ay HAPİS ve 100 GÜN ADLİ PARA CEZASI İLE CEZALANDIRILMASINA,

c) TCK'nun 52/2 maddesi gereğince sanığın şahsi halleri ve ekonomik durumu dikkate alınarak, sanığa verilen 100 gün karşılığı adli para cezasının, takdiren bir gün karşılığı 20,00 TL üzerinden hesap edilmek sureti ile sanığın (100x20=) 2000,00 TL adli para cezası ile cezalandırılmasına,

d) Sanığın neticeten 10 AY HAPİS ve 2000,00 TL ADLİ PARA CEZASI İLE CEZALANDIRILMASINA,

e) Sanığın cezasından başkaca Kanuni veya takdiri artırım veya indirim yapılmasına yer olmadığına,

f) Sanığın, sabikasının olmamasına rağmen, mağdur kurumun vergi kaybından doğan zararını gidermemesi nedeni ile CMK 231/6-c maddesi uyarınca takdiren ve Kanunen sanık hakkında kurulan hükmün açıklanmasının geri bırakılmasına yer olmadığına,

Kamu zararının miktarı dikkate alınarak CMK'nun 231/9 maddesinin uygulanmasına takdiren yer olmadığına,

g) Suçun işlenmesindeki özellikler ve suçun ekonomik suç olduğu dikkate alınarak, sanığa verilen 10 ay hapis cezasının TCK'nun 50/1-a maddesi gereğince takdiren adli para cezası seçenек yaptırımına çevrilmesine, adli para cezasının 300 gün üzerinden hesaplanarak bir günlük karşılığının TCK'nun 52/2 maddesi uyarınca sanığın ekonomik ve diğer şahsi halleri göz önünde bulundurularak 20,00 TL olarak belirlenmesine ve sanığın sonuç olarak 6000,00 TL Adli Para Cezası ile Cezalandırılmasına,

TCK 52/4 maddesi gereğince sanığa hürriyeti bağlayıcı cezadan çevrilen 6000,00 TL adli para cezasının miktarı ile sanığın ekonomik ve sosyal durumu dikkate alınarak birer ay ara ile 20 eşit taksitte ödemesine, taksitlerden birinin süresinde ödenmemesi halinde kalan taksitlerin tamamının tahsiline ve ödenmeyen adli para cezalarının hapse çevrilebileceğinin sanığa ihtarına,

h) TCK 52/4 maddesi gereğince sanığa hürriyeti bağlayıcı cezaya ek olarak verilen 2000,00 adli para cezasının miktarı ile sanığın ekonomik ve sosyal durumu dikkate alınarak birer ay ara ile 20 eşit taksitte ödemesine, taksitlerden birinin süresinde ödenmemesi halinde kalan taksitlerin tamamının tahsiline ve ödenmeyen adli para cezalarının hapse çevrilebileceğinin sanığa ihtarına,

2-a) Sanıktan ele geçirilen ve yurda kaçak yollardan sokulduğu sabit olan KEMTV'ında cins ve miktarı yazılı eşyaların bizzat müsadereye tabi olması nedeniyle 5607 sayılı Yasanın 13. maddesinin atfı ile TCK 54/4 maddesi gereğince MÜSADERESİNE, 18.11.2011 tarihli yazıdan imha edildiği anlaşıldığından buna göre işlem yapılmasına,

Suçun işlenmesinde kullanılan X0870BP plakalı aracın 5607 sayılı Kanununun 13 maddesinde belirtilen koşulları oluşmakla (kaçak eşyaların hacim ve ağırlık yönünden bu araç ile taşınmasının gerekmesi, araçta gizli bölme yapılarak kaçakçılığa tahsis edilmesi nedenleriyle) ve sanığa ait olmakla 5607 sayılı Yasanın 13 ve TCK'nun 54 maddesi uyarınca müsadereyesine, tasfiyesi halinde gelirin hazineye gelir kaydına,

b) Katılan Gümrük İdaresi kendisini vekil ile temsil ettirdiğinden avukatlık asgari ücret tarifesi gereğince 1800,00 TL vekalet ücretinin sanıktan tahsili ile katılan idareye verilmesine,

c) Sanığın sarfına neden olduğu 6,00 TL davetiye gideri, 230,00 TL bilirkişi gideri, 38,73 TL keşif gideri olmak üzere toplam 274,73 TL yargılama masrafının sanıktan tahsili ile hazineye irat kaydına.

Dair verilen hüküm DINYO GANCHEV DINEV'e tebligat ve yazışmalara rağmen tebliğ edilememiştir.

1 - 7201 sayılı Tebligat Kanununun 29. maddesi gereğince hüküm özetinin RESMÎ GAZETEDE İLANEN TEBLİĞİNE,

2 - Hüküm fıkrasının ilan tarihinden itibaren 15 gün sonra tebliğ edilmiş sayılacağına,

3 - Kararın tebliğinden itibaren 7 gün içinde mahkememize veya mahkememize gönderilmek üzere başka bir yerdeki Asliye Ceza Mahkemesine verilecek dilekçe veya zabıt kâtibine yapılacak beyanın tutanağa geçirilmesi sureti ile Yargıtay'da temyiz yasa yoluna başvurabileceğine,

4 - İlan masrafının sanıktan tahsiline, ilanın bir suretinin Mahkeme ilan tahtasında 1 ay süre ile ilamına karar verilmiş olup, ilan olunur.

2282

ESAS NO : 2014/80

KARAR NO : 2016/420

Eşyayı, gümrük işlemlerine tâbi tutmaksızın ülkeye sokmak suçundan Mahkememizin 2014/80 Esas 2016/420 sayılı kararı gereğince: Shefkî ve Pedriye oğlu, 01/12/1967 doğumlu, Bulgaristan Uyruklu, 6712012468 vatandaşı nolu FEDAI SHEFKİ MEHMED ile ilgili HÜKÜM ÖZETİ AŞAĞIDADIR;

Sanık Fedai Shevkî Mehmed'in, kaçakçılık suçunu işlediği iddiasıyla hakkında kaçakçılık suçundan 5607 sayılı Kanunun 3/1, 4/2 maddeleri ve TCK'nun 43 maddesi uyarınca kamu davası açılmış ise de yüklenen eylemin Kanunlarda suç olarak tanımlanmaması nedeniyle sanığın CMK 223/2-a maddesi uyarınca BERAATİNE,

Karar kesinleştğinde, eylemlerle ilgili olarak gümrük mevzuatı çerçevesinde işlem yapılması, 4458 sayılı Gümrük Kanunu'nun 238 maddesi uyarınca idari yaptırım kararı için Gümrük Müdürlüğüne bildirimde bulunulmasına.

Yargılama giderlerinin kamu üzerine bırakılmasına,

Adli emanetin 2013/955 esas sırasında kayıtlı plaka ve ruhsatların, karar kesinleştğinde sahiplerine iadesi için Gümrük Müdürlüğüne gönderilmesine.

Kararın tebliğinden itibaren 7 gün içinde mahkememize veya mahkememize gönderilmek üzere başka bir yerdeki Asliye Ceza mahkemesine verilecek bir dilekçe veya zabıt katibine yapılacak sözlü beyanın tutanağa geçirilmesi sureti ile Yargıtay'da temyiz yasa yoluna başvuruabileceğine,

Dair verilen hüküm FEDAI SHEFKI MEHMED'e tebligat ve yazışmalara rağmen tebliğ edilememiştir.

1 - 7201 sayılı Tebligat Kanununun 29. maddesi gereğince hüküm özetinin RESMÎ GAZETE'DE İLANEN TEBLİĞİNE,

2 - Hüküm fıkrasının ilan tarihinden itibaren 15 gün sonra tebliğ edilmiş sayılacağına,

İlan masrafının sanıktan tahsiline, ilanın bir suretinin Mahkeme ilan tahtasında 1 ay süre ile ilanına karar verilmiş olup, ilan olunur.

2281

ARTIRMA, EKŞİLTME VE İHALE İLÂN LARI

ZONGULDAK İLİ, MERKEZ İLÇESİNDE PROJE İŞİ YAPTIRILACAKTIR

Türk Kızılayı Genel Müdürlüğünden:

1 - Zonguldak ili, Merkez İlçesi, Çınarstepe Mahallesi, 1641 ada, 2 nolu parselinde kayıtlı taşınmaz üzerine kan bağış merkezi binası inşaatı yapımı için imar durumuna uygun mimari, statik, mekanik, elektrik projeleri, keşif ve metrajlarının hazırlanarak ilgili kurum ve/veya kuruluşlardan onaylanması ve ihale dokümanlarının hazırlanması işi yaptırılacaktır.

2 - Firmalar, teklif ettikleri fiyatın en az %3'ü nispetindeki geçici teminatı teklifleri ile birlikte vereceklerdir.

3 - İhaleye ait şartnameler "Ataç 1 Sok. No: 32 Yenişehir/ANKARA" adresindeki Genel Müdürlüğümüzden, "Ahmediye Mah. Halk Cad. Esvafçı Sok. No:8 Üsküdar/İSTANBUL" adresindeki İstanbul Müdürlüğümüzden 100,00 TL karşılığında temin edilebilecektir.

İdari, teknik ve mali şartnamelere www.kizilay.org.tr adresinden ulaşılabilecektir.

4 - Firmaların ihale zarflarını en geç 17.05.2017 günü saat 10:00'a kadar Yönetim Destek Hizmetleri Müdürlüğü Evrak Birimine vermiş / göndermiş olmaları gerekmektedir.

5 - 2 Nolu "Teklif ve Teminat Mektubu" zarfı 18.05.2017 günü saat 14:00'de Genel Müdürlüğümüz toplantı salonunda açılacaktır.

6 - Postada meydana gelecek gecikmeler dikkate alınmaz.

7 - Telgraf, mail ve faksla yapılacak müracaatlar dikkate alınmayacaktır.

8 - Kurumumuz Kamu İhale Kanunlarına tabi değildir.

15.000.000 ADET ALÜMİNYUM KUTULU 250 ML.

DİDİ SOĞUK ÇAY SATIN ALINACAKTIR

Çay İşletmeleri Genel Müdürlüğünden:**RİZE**

1 - Teşekkülümüz ihtiyacı olan 250 ml. Didi soğuk çay, %20 artar - azalır toleranslı olarak Satınalma ve İhale Yönetmeliğimizin 9'uncu maddesi kapsamında açık ihale usulü ile satın alınacaktır.

2 - Bu işe ait şartnameler, Çay İşletmeleri Genel Müdürlüğü Satınalma Dairesi Başkanlığı, RİZE adresinden 150,00-TL bedelle tahsil fişi karşılığında temin edilebilir.

3 - İhaleye katılmak isteyen isteklilerin idari ve teknik şartname esasları dâhilinde hazırlayacakları teklif mektuplarını en geç 05.05.2017 günü saat 14:00'e kadar Çay İşletmeleri Genel Müdürlüğü, Haberleşme ve Evrak Kayıt Bürosu - Rize adresinde bulunacak şekilde elden vermeleri veya posta ile göndermeleri gerekmektedir. Teklif mektupları aynı gün saat 14:00'de açılacaktır.

4 - Postada meydana gelen gecikmeler ile telgraf, teleks ve faks'la yapılacak müracaatlar kabul edilmez.

5 - Alternatif teklifler kabul edilmez.

6 - Verilen tekliflerdeki fiyat geçerlilik süresi (opsiyon) ihale tarihinden sonra en az 40 gün olmalıdır.

7 - Teklif edilen bedelin KDV hariç en az %3 oranında geçici teminat, yapılacak sözleşme bedelinin KDV hariç %6'sı oranında kesin teminat alınır.

8 - İhalemiz kısmi teklife kapalıdır.

9 - İhale Çay İşletmeleri Genel Müdürlüğü Satınalma Dairesi Başkanlığında yapılacaktır.

10 - Teşekkülümüz bu ihalede, ceza ve ihalelerden yasaklama hükümleri hariç 4734 sayılı Kamu İhale Kanununa tabi olmayıp, Satınalma ve İhale Yönetmeliğimiz hükümlerince ihaleyi tamamen veya kısmen yapıp yapmamakta serbesttir. 3283/1-1

4.500.000 ADET PET AMBALAJLI 2500 ML. DİDİ SOĞUK ÇAY

SATIN ALINACAKTIR

1 - Teşekkülümüz ihtiyacı olan 2500 ml. Didi soğuk çay, %20 artar - azalır toleranslı olarak Satınalma ve İhale Yönetmeliğimizin 9'uncu maddesi kapsamında açık ihale usulü ile satın alınacaktır.

2 - Bu işe ait şartnameler, Çay İşletmeleri Genel Müdürlüğü Satınalma Dairesi Başkanlığı, RİZE adresinden 150,00-TL bedelle tahsil fişi karşılığında temin edilebilir.

3 - İhaleye katılmak isteyen isteklilerin idari ve teknik şartname esasları dâhilinde hazırlayacakları teklif mektuplarını en geç 05.05.2017 günü saat 14:45'e kadar Çay İşletmeleri Genel Müdürlüğü, Haberleşme ve Evrak Kayıt Bürosu - Rize adresinde bulunacak şekilde elden vermeleri veya posta ile göndermeleri gerekmektedir. Teklif mektupları aynı gün saat 14:45'de açılacaktır.

4 - Postada meydana gelen gecikmeler ile telgraf, teleks ve faks'la yapılacak müracaatlar kabul edilmez.

5 - Alternatif teklifler kabul edilmez.

6 - Verilen tekliflerdeki fiyat geçerlilik süresi (opsiyon) ihale tarihinden sonra en az 40 gün olmalıdır.

7 - Teklif edilen bedelin KDV hariç en az %3 oranında geçici teminat, yapılacak sözleşme bedelinin KDV hariç %6'sı oranında kesin teminat alınır.

8 - İhalemiz kısmi teklife kapalıdır.

9 - İhale Çay İşletmeleri Genel Müdürlüğü Satınalma Dairesi Başkanlığında yapılacaktır.

10 - Teşekkülümüz bu ihalede, ceza ve ihalelerden yasaklama hükümleri hariç 4734 sayılı Kamu İhale Kanununa tabi olmayıp, Satınalma ve İhale Yönetmeliğimiz hükümlerince ihaleyi tamamen veya kısmen yapıp yapmamakta serbesttir. 3284/1-1

**13.000.000 ADET ALÜMİNYUM KUTULU 500 ML. DİDİ SOĞUK ÇAY
SATIN ALINACAKTIR**

Çay İşletmeleri Genel Müdürlüğünden:

RİZE

1 - Teşekkülümüz ihtiyacı olan 500 ml. Didi soğuk çay, %20 artar - azalır toleranslı olarak Satınalma ve İhale Yönetmeliğimizin 9'uncu maddesi kapsamında açık ihale usulü ile satın alınacaktır.

2 - Bu işe ait şartnameler, Çay İşletmeleri Genel Müdürlüğü Satınalma Dairesi Başkanlığı, RİZE adresinden 150,00-TL bedelle tahsil fişi karşılığında temin edilebilir.

3 - İhaleye katılmak isteyen isteklilerin idari ve teknik şartname esasları dâhilinde hazırlayacakları teklif mektuplarını en geç 05.05.2017 günü saat 14:15'e kadar Çay İşletmeleri Genel Müdürlüğü, Haberleşme ve Evrak Kayıt Bürosu - Rize adresinde bulunacak şekilde elden vermeleri veya posta ile göndermeleri gerekmektedir. Teklif mektupları aynı gün saat 14:15'de açılacaktır.

4 - Postada meydana gelen gecikmeler ile telgraf, teleks ve faks'la yapılacak müracaatlar kabul edilmez.

5 - Alternatif teklifler kabul edilmez.

6 - Verilen tekliflerdeki fiyat geçerlilik süresi (opsiyon) ihale tarihinden sonra en az 40 gün olmalıdır.

7 - Teklif edilen bedelin KDV hariç en az %3 oranında geçici teminat, yapılacak sözleşme bedelinin KDV hariç %6'sı oranında kesin teminat alınır.

8 - İhalemiz kısmi teklife kapalıdır.

9 - İhale Çay İşletmeleri Genel Müdürlüğü Satınalma Dairesi Başkanlığında yapılacaktır.

10 - Teşekkülümüz bu ihalede, ceza ve ihalelerden yasaklama hükümleri hariç 4734 sayılı Kamu İhale Kanununa tabi olmayıp, Satınalma ve İhale Yönetmeliğimiz hükümlerince ihaleyi tamamen veya kısmen yapıp yapmamakta serbesttir. 3285/1-1

**7.500.000 ADET PET AMBALAJLI 1500 ML. DİDİ SOĞUK ÇAY
SATIN ALINACAKTIR**

1 - Teşekkülümüz ihtiyacı olan 1500 ml. Didi soğuk çay, %20 artar - azalır toleranslı olarak Satınalma ve İhale Yönetmeliğimizin 9'uncu maddesi kapsamında açık ihale usulü ile satın alınacaktır.

2 - Bu işe ait şartnameler, Çay İşletmeleri Genel Müdürlüğü Satınalma Dairesi Başkanlığı, RİZE adresinden 150,00-TL bedelle tahsil fişi karşılığında temin edilebilir.

3 - İhaleye katılmak isteyen isteklilerin idari ve teknik şartname esasları dâhilinde hazırlayacakları teklif mektuplarını en geç 05.05.2017 günü saat 14:30'a kadar Çay İşletmeleri Genel Müdürlüğü, Haberleşme ve Evrak Kayıt Bürosu - Rize adresinde bulunacak şekilde elden vermeleri veya posta ile göndermeleri gerekmektedir. Teklif mektupları aynı gün saat 14:30'da açılacaktır.

4 - Postada meydana gelen gecikmeler ile telgraf, teleks ve faks'la yapılacak müracaatlar kabul edilmez.

5 - Alternatif teklifler kabul edilmez.

6 - Verilen tekliflerdeki fiyat geçerlilik süresi (opsiyon) ihale tarihinden sonra en az 40 gün olmalıdır.

7 - Teklif edilen bedelin KDV hariç en az %3 oranında geçici teminat, yapılacak sözleşme bedelinin KDV hariç %6'sı oranında kesin teminat alınır.

8 - İhalemiz kısmi teklife kapalıdır.

9 - İhale Çay İşletmeleri Genel Müdürlüğü Satınalma Dairesi Başkanlığında yapılacaktır.

10 - Teşekkülümüz bu ihalede, ceza ve ihalelerden yasaklama hükümleri hariç 4734 sayılı Kamu İhale Kanununa tabi olmayıp, Satınalma ve İhale Yönetmeliğimiz hükümlerince ihaleyi tamamen veya kısmen yapıp yapmamakta serbesttir. 3286/1-1

MENEMEN-ALIAĞA ARASI DAĞ YOLU VE CUMAOVASI-PANCAR ARASI AVDET YOLUNUN POZ SONRASI RAYLARIN TOPLANARAK İSTİF EDİLMESİ, MENEMEN-ALIAĞA ARASI POZ SONRASI ELEME ARTIĞI MALZEMELERİNİN PLATFORM OLARAK DÜZENLENMESİ HİZMET ALIM IŞI İHALE EDİLECEKTİR

TCDD İşletmesi İzmir 3. Bölge Müdürlüğünden:

İhale Kayıt No : 2017/172716

1 - İdarenin:

a) Adresi : TCDD İşletmesi 3. Bölge Müdürlüğü Atatürk Caddesi
Binbaşı Fazıl Bey Meydanı No: 121/A 35220
ALSANCAK / İZMİR

b) Telefon ve Faks Numarası : 0 232 464 31 31 / 4108 - 0 232 464 77 98

c) Elektronik Posta Adresi : 3bolgeihalekomisyonu@tcdd.gov.tr.

d) Dokümanların Görülebileceği

İnternet Adresi : <https://eski.tcdd.gov.tr/ihaleler>

2 - İhale Konusu Hizmetin

Adı ve Miktarı : Menemen-Aliağa arası dağ yolu ve Cumaovası-Pancar arası avdet yolunun poz sonrası rayların toplanarak istif edilmesi, Menemen-Aliağa arası poz sonrası eleme artığı malzemelerinin platform olarak düzenlenmesi hizmet alımı işi.

3 - Yukarıda belirtilen alımımız YERLİ İSTEKLİLERDEN TEKLİF ALINMAK SURETİYLE Açık İhale Usulü ile ihaleye çıkarılmış olup, ihaleye katılabilmek için istenen belgeler ihale dokümanında belirtilmiştir.

4 - Tekliflerin TCDD İşletmesi 3. Bölge Müdürlüğü Mal ve Hizmet Alım Komisyonu Başkanlığına 05.05.2017 Tarihi Cuma Günü Saat 15:00'a kadar verilmiş veya gelmiş olması şarttır.

5 - İhale dokümanı TCDD İşletmesi 3. Bölge Müdürlüğü Mal ve Hizmet Komisyonu bürosunda görülebilir. İhaleye teklif verecek olanların ihale dokümanını satın almaları zorunlu olup TCDD İşletmesi 3. Bölge Müdürlüğü vizesinden KDV Dahil 100,00,- TL. bedelle temin edilebilir.

6 - Teklif edilen bedelin en az %3'ü oranında geçici teminat verilecektir.

7 - Bu ihale, ceza ve ihalelerden yasaklama hükümleri hariç 4734 ve 4735 sayılı Yasalara tabi değildir.

KİREÇ TAŞI SATIN ALINACAKTIR

T.Ş.F.A.Ş. Kırşehir Şeker Fabrikası Müdürlüğünden:

Kireç Taşı Mal Alımı işi T.Ş.F.A.Ş. Genel Müdürlüğü Mal ve Hizmet Alımı Yönetmeliği Esaslarına Göre Açık İhale Usulü ile İhale Edilecektir.

İhale kayıt numarası : 2017/195112

1 - İdarenin

a) Adresi : Akçaağıl Köyü Şeker Fabrikası Mevkii 40200 - KIRŞEHİR

b) Telefon ve Faks Numarası : 0 386 221 61 30-37 / 0 386 221 61 38

c) Elektronik Posta Adresi (varsa) : kirsehirseker@turkseker.gov.tr

2 - İhale Konusu Malın

a) Niteliği, Türü ve Miktarı : Fabrikamız 2017/2018 kampanya döneminde kullanılmak üzere 8–12 cm boyutunda, keskin kenarları kırılmış, HCI de çözünmeyen miktar en çok %2,5, Silis (SiO₂) en çok %1,5, Fe₂O₃+Al₂O₃ en çok %1, MgO en çok %1,90, Sülfatlar en çok %1, CaCO₃ en az % 95 evsafıta (± %20 toleranslı) 25.000 ton Kireç Taşı (silo yapılmak suretiyle) mal alımı işidir.

b) Teslim Yeri : Kırşehir Şeker Fabrikası Sahasında silo yapılmak suretiyle teslim edilecektir.

c) Teslim Süresi : İdarece verilecek termin programı dâhilinde teslim edilecektir.

3 - İhalenin

a) Yapılacağı Yer : Akçaağıl Köyü Şeker Fabrikası Mevkii 40200 - KIRŞEHİR

b) Tarihi ve Saati : 04.05.2017 Perşembe Günü, Saat 09.30

4 - İhale dokümanı, idarenin adresinde görülebilir ve 118,00 TRY (Türk Lirası) karşılığı Kırşehir Şeker Fabrikası - Ticaret Servisi adresinden satın alınabilir. İhaleye teklif verecek olanların ihale dokümanını, idareden ücreti mukabili satın almaları zorunludur.

5 - İstekliler teklif etikleri bedelin %3'ünden az olmamak üzere kendi belirleyecekleri tutarda geçici teminat vereceklerdir.

6 - Verilen tekliflerin geçerlilik süresi, ihale tarihinden itibaren 120 (Yüzyirmi) takvim günüdür.

7 - İhalede gerektiğinde açık eksiltme ve/veya pazarlık yapılabilecektir. İsteklilerin veya kanuni vekillerinin ihale günü fabrikamızda hazır bulunmaları gerekmektedir. İsteklinin komisyonda hazır bulunmaması halinde, mektup ile gönderilen teklifi son ve kesin pey olarak kabul edilecektir.

8 - Mezkûr alım 4734 Sayılı Kamu İhale Kanunu ve 4735 Sayılı Kamu İhale Sözleşmeleri Kanunu'na (ceza ve yasaklamalarla ilgili hükümleri hariç) tabi olmayıp, ihale Türkiye Şeker Fabrikaları A.Ş. Genel Müdürlüğü Mal ve Hizmet Alımı Yönetmeliği esaslarına göre yapılacaktır. İdare, ihaleyi yapıp yapmamakta veya kısmen yapmaktan serbesttir.

FORMALİN ALIMI İŞİ AÇIK İHALE USULÜ İLE İHALE EDİLECEKTİR

Türkiye Şeker Fabrikaları A.Ş. Genel Müdürlüğünden:

İhale Kayıt No : 2017/192304

1 - İdarenin

- a) Adı : T. Şeker Fabrikaları A.Ş. Genel Müdürlüğü
b) Adresi : Mithatpaşa Cad. No:14 (06100) Yenışehir/ANKARA
c) Telefon ve faks numarası : Tel: 0 312 458 55 00 Faks: 0 312 458 58 00 - 458 58 01

2 - İhale konusu malın

- a) Niteliği, türü ve miktarı : Formalin, 1.750 Ton
b) Teslim Yeri : Muhtelif Şeker Fabrikaları
c) Teslim Tarihi : İlk teslimata 1 Eylül 2017 tarihinde başlanılacak olup, diğer teslimatlar fabrikaların verecekleri termin programına göre yapılacaktır.

3 - İhalenin

- a) Yapılacağı yer : Türkiye Şeker Fabrikaları A.Ş. Genel Müdürlüğü
Mithatpaşa Cad. No:14 (06100) Yenışehir/ANKARA
b) Tarihi ve saati : 16.05.2017 Salı günü, saat 14.00

4 - İhale şartnamesinde belirtilen gereklilikleri yerine getiren yerli isteklilere aşıktır.

5 - İhale dokümanı Mithatpaşa Caddesi No:14 (06100) Yenışehir/ANKARA adresindeki Türkiye Şeker Fabrikaları A.Ş. Genel Müdürlüğü Satınalma Servisinde görülebilir ve ihale dokümanı (KDV Dahil) TL. 100,00 (Yüz Türk Lirası) karşılığı aynı adresten temin edilebilir. İhaleye teklif verecek olanların ihale dokümanı satın almaları zorunludur.

6 - Teklifler, 16.05.2017 Salı günü, saat 14.00'e kadar, Mithatpaşa Caddesi No.14 (06100) Yenışehir/ANKARA adresindeki Genel Müdürlüğümüz Haberleşme ve Arşiv Müdürlüğüne verilebileceği gibi, iadeli taahhütlü posta yoluyla da gönderilebilir. (Postadaki gecikmelerden İdare sorumlu tutulmayacaktır.)

7 - İstekliler tekliflerini, birim fiyat üzerinden vereceklerdir. İhale sonucu, üzerine ihale yapılan istekliyle mal kalemi için teklif edilen birim fiyatların çarpımı sonucu bulunan toplam bedel üzerinden birim fiyat sözleşme imzalanacaktır.

8 - İstekliler teklif ettikleri bedelin %3'ünden az olmamak üzere kendi belirleyecekleri tutarda geçici teminat vereceklerdir.

9 - Verilen tekliflerin geçerlilik süresi, ihale tarihinden itibaren en az 120 (Yüzyirmi) takvim günüdür.

10 - Ceza ve yasaklamaya ilişkin hususlar hariç mezkur alımlar 4734 sayılı Kamu İhale Kanunu ve 4735 sayılı Kamu İhale Sözleşmeleri Kanununa tabi değildir.

**LABORATUAR ÖLÇÜ KONTROL ALETLERİ YEDEKLERİ ALIM İŞİ
AÇIK İHALE USULÜ İLE İHALE EDİLECEKTİR**

Türkiye Şeker Fabrikaları A.Ş. Genel Müdürlüğünden:

İhale Kayıt No : 2017/194056

1 - İdarenin

a) Adı : Türkiye Şeker Fabrikaları A.Ş. Genel Müdürlüğü

b) Adresi : Mithatpaşa Cad. No: 14 06100 Yenişehir/ANKARA

c) Telefon ve faks numarası : Tel: 0 312 458 55 00 Faks: 0 312 458 58 00 - 458 58 01

2 - İhale konusu malın

a) Niteliği, türü ve miktarı : 7 kalem muhtelif cins ve miktarda Laboratuvar Ölçü Kontrol Aletleri Yedekleri.

b) Teslim yeri : Ankara Şeker Fabrikası Merkez Ambarı Etimesgut/ANKARA

c) Teslim tarihi : Sözleşmenin imzalanmasını müteakip 45 (Kırkbeş) takvim günü.

3 - İhalenin

a) Yapılacağı yer : Türkiye Şeker Fabrikaları A.Ş. Genel Müdürlüğü
Mithatpaşa Cad. No: 14 06100 Yenişehir/ANKARA

b) Tarihi ve saati : 17.05.2017 Çarşamba günü, saat 14.00

4 - İhale şartnamede belirtilen gereklilikleri yerine getiren yerli isteklilere açıktır.

5 - İhale dokümanları Mithatpaşa Caddesi No: 14 06100 Yenişehir/ANKARA adresindeki Türkiye Şeker Fabrikaları A.Ş. Genel Müdürlüğü Satınalma Servisinde görülebilir ve şartnameler TL/Tk. 50.00 (Elli Türk Lirası) karşılığı aynı adresten temin edilebilir. İhaleye teklif verecek olanların ihale dokümanlarını satın almaları zorunludur.

6 - Teklifler, 17.05.2017 Çarşamba günü, saat 14.00'e kadar Mithatpaşa Caddesi No: 14 06100 Yenişehir/ANKARA adresindeki Genel Müdürlüğümüz Haberleşme ve Arşiv Müdürlüğüne verilebileceği gibi, iadeli taahhütlü posta vasıtasıyla da gönderilebilir.

7 - İstekliler tekliflerini, birim fiyat üzerinden vereceklerdir. İhale sonucu, üzerine ihale yapılan istekliyle mal kalemleri için teklif edilen birim fiyatların çarpımı sonucu bulunan toplam bedel üzerinden birim fiyat sözleşme imzalanacaktır.

8 - İstekliler teklif ettikleri bedelin %3'ünden az olmamak üzere kendi belirleyecekleri tutarda geçici teminat vereceklerdir.

9 - Verilen tekliflerin geçerlik süresi, ihale tarihinden itibaren en az 120 (Yüzyirmi) takvim günü olmalıdır.

10 - Ceza ve yasaklamaya ilişkin hususlar hariç, mezkur alım 4734 sayılı Kamu İhale Kanunu ve 4735 sayılı Kamu İhale Sözleşmeleri Kanununa tabi değildir.

ELEVATÖR ZİNCİRİ VE MAPA ALIMI İŞİ AÇIK İHALE

USULÜ İLE İHALE EDİLECEKTİR

Türkiye Şeker Fabrikaları A.Ş. Genel Müdürlüğünden:

İhale Kayıt No : 2017/191583

1 - İdarenin : Türkiye Şeker Fabrikaları A.Ş. Genel Müdürlüğü

a) Adresi : Mithatpaşa Cad. No: 14 06100 Yenişehir/ANKARA

b) Telefon ve faks numarası : Tel: 0 312 458 55 00 Faks: 0 312 458 58 00 - 458 58 01

c) Elektronik posta adresi : -

2 - İhale konusu malın

a) Niteliği, türü ve miktarı : 2 Kalemde 262 Bağ Elevatör Zinciri

2 Kalemde 356 Adet Mapa

b) Teslim yeri : Ankara Şeker Fabrikası Merkez Ambarı Etimesgut/ANKARA adresine tek partide teslim edilecektir.

c) Teslim tarihi : Sözleşmenin imzalanmasını müteakip 60 (Altmış) takvim günü.

3 - İhalenin

a) Yapılacağı yer : Türkiye Şeker Fabrikaları A.Ş. Genel Müdürlüğü

b) Tarihi ve saati : 10.05.2017 Çarşamba günü, saat 14.00

4 - İhale şartnamede belirtilen gereklilikleri yerine getiren yerli isteklilere açıktır,

5 - İhale dokümanı Mithatpaşa Caddesi No: 14 06100 Yenişehir/ANKARA adresindeki

Türkiye Şeker Fabrikaları A.Ş. Genel Müdürlüğü Satınalma Servisinde görülebilir ve KDV dahil TL.50,00 (Elli Türk Lirası) karşılığı aynı adresten temin edilebilir.

İhaleye teklif verecek olanların ihale dokümanını satın almaları zorunludur.

6 - Teklifler 10.05.2017 Çarşamba günü, saat 14.00'e kadar Mithatpaşa Caddesi No: 14 06100 Yenişehir/ANKARA adresindeki Genel Müdürlüğümüz Haberleşme ve Arşiv Müdürlüğüne verilebileceği gibi, iadeli taahhütlü posta vasıtasıyla da gönderilebilir.

7 - İstekliler tekliflerini, birim fiyat üzerinden vereceklerdir. İhale sonucu, üzerine ihale yapılan istekliyle mal kalemi için teklif edilen birim fiyatların çarpımı sonucu bulunan toplam bedel üzerinden birim fiyat sözleşme imzalanacaktır.

8 - İstekliler teklif ettikleri bedelin %3'ünden az olmamak üzere kendi belirleyecekleri tutarda geçici teminat vereceklerdir.

9 - Verilen tekliflerin geçerlik süresi, ihale tarihinden itibaren en az 120 (Yüzyirmi) takvim günü olmalıdır.

10 - Ceza ve yasaklamaya ilişkin hususlar hariç mezkur alımlar 4734 sayılı Kamu İhale Kanunu ve 4735 sayılı Kamu İhale Sözleşmeleri Kanununa tabi değildir.

**KÖPÜK KESİCİ KİMYASAL MADDE ALIMINI İŞİ AÇIK İHALE USULÜ İLE
İHALE EDİLECEKTİR**

Türkiye Şeker Fabrikaları A.Ş. Genel Müdürlüğünden:

İKN : 2017/193114

1 - İdarenin : Türkiye Şeker Fabrikaları A.Ş. Genel Müdürlüğü

a) Adresi : Mithatpaşa Cad. No: 14 06100-Yenişehir/ANKARA

b) Telefon ve faks numarası : 0 312 458 55 00 Faks: 0 312 458 58 00 - 458 58 01

c) Elektronik posta adresi : -

2 - İhale konusu malın

a) Niteliği, türü ve miktarı : - 110 Ton Difizör ve Şerbet Arıtımı için Köpük Kesici Kimyasal Madde.

- 60 Ton Pancar Yıkama ve Yüzdürme Suyu ile Su Arıtımı için Köpük Kesici Kimyasal Madde

b) Teslim yeri : Ankara Şeker Fabrikası (Merkez Ambarı) Etimesgut/ANKARA

c) Teslim tarihi : Sözleşmenin imzalanmasını müteakip en geç 2017/Temmuz ayı sonuna kadar teslim edilmiş olacaktır.

3 - İhalenin

a) Yapılacağı yer : Türkiye Şeker Fabrikaları A.Ş. Genel Müdürlüğü

b) Tarihi ve saati : 15.05.2017 tarihi, saat 14.00

4 - İhale şartnamede belirtilen gereklilikleri yerine getiren yerli isteklilere açıktır.

5 - İhale dokümanı Mithatpaşa Caddesi No: 14 06100-Yenişehir/ANKARA adresindeki Türkiye Şeker Fabrikaları A.Ş. Genel Müdürlüğü Satınalma Servisinde görülebilir ve ihale dokümanı, KDV dahil TL.100,00 (Yüz Türk Lirası) karşılığı aynı adresten temin edilebilir. İhaleye teklif verecek olanların ihale dokümanını satın almaları zorunludur.

6 - Teklifler 15.05.2017 tarihi, saat 14.00'e kadar Mithatpaşa Caddesi No: 14 (06100) Yenişehir/ANKARA adresindeki Genel Müdürlüğümüz Haberleşme ve Arşiv Müdürlüğüne verilebileceği gibi, iadeli taahhütlü posta vasıtasıyla da gönderilebilir.

7 - İstekliler tekliflerini, birim fiyat üzerinden vereceklerdir. İhale sonucu, üzerine ihale yapılan istekliyle mal kalemi için teklif edilen birim fiyatların çarpımı sonucu bulunan toplam bedel üzerinden birim fiyat sözleşme imzalanacaktır.

8 - İstekliler teklif ettikleri bedelin %3'ünden az olmamak üzere kendi belirleyecekleri tutarda geçici teminat vereceklerdir.

9 - Verilen tekliflerin geçerlilik süresi, ihale tarihinden itibaren en az 120 (Yüzyirmi) takvim günü olmalıdır.

10 - Ceza ve yasaklamaya ilişkin hususlar hariç mezkur alımlar 4734 sayılı Kamu İhale Kanunu ve 4735 sayılı Kamu İhale Sözleşmeleri Kanununa tabi değildir.

**BMA FİLTRELERİNİN VE BAĞLANTI BORULARININ DEMONTAJI,
YENİ BMA FİLTRELERİNİN MONTAJI VE GİRİŞ-ÇIKIŞ HATLARININ
YAPILMASI İHALE EDİLECEKTİR**

Türkiye Şeker Fabrikaları A.Ş. Turhal Şeker Fabrikasından:

Bma Filtrelerinin ve Bağlantı Borularının Demontajı, Yeni Bma Filtrelerinin Montajı ve Giriş-Çıkış Hatlarının Yapılması ihalesi kapalı zarfta teklif alma esasına göre açık ihale usulü ile T.Ş.F.A.Ş. Mal ve Hizmet Alımı Yönetmeliği kapsamında Fabrikamızda yapılacaktır. Fiyatların uygun bulunmaması halinde ihaleye açık eksiltme ve /veya pazarlık usulü ile devam edilecektir.

İhale kayıt numarası* : 2017/182936

1 - İdarenin

a) Adresi : Cumhuriyet Caddesi Turhal/TOKAT

b) Telefon ve faks numarası : 0356 275 35 30 Pbx.-0 356 275 35 36/39

c) Elektronik posta adresi : turhalseker@turkseker.gov.tr.

2 - İhale konusu hizmetin

a) Niteliği, türü ve miktarı : Bma Filtrelerinin ve Bağlantı Borularının Demontajı, Yeni Bma Filtrelerinin Montajı ve Giriş-Çıkış Hatlarının Yapılması Detaylar Teknik şartnamede belirtilmiştir.

b) Yapılacağı yer : Muammer TUKSAVUL-Turhal Şeker Fabrikası

c) İşe başlama tarihi : Sözleşme yapıldığı tarihten sonra Fabrikaca verilecek programa göre işe başlanacaktır.

3 - İhaleenin

a) Yapılacağı yer : Muammer TUKSAVUL-Turhal Şeker Fabrikası

b) Yarihi ve saati : 04/05/2017 Perşembe günü, Saat 14:00

4 - Ekonomik açıdan en avantajlı teklif en düşük fiyat esasına göre belirlenecektir.

5 - İhale dokümanının görülmesi ve satın alınması:

5.1. İhale dokümanı, Muammer TUKSAVUL-Turhal Şeker Fabrikası Ticaret servisinde görülebilir ve 118,00 Türk Lirası karşılığı aynı adresten satın alınabilir.

5.2. İhaleye teklif verecek olanların ihale dokümanını satın almaları zorunludur.

6 - Teklifler, ihale tarih ve saatine kadar Muammer TUKSAVUL-Turhal Şeker Fabrikası haberleşme servisine teslim edilebileceği gibi, aynı adrese iadeli taahhütlü posta vasıtasıyla da gönderilebilir.

- Yapılacak olan ihaleenin sonucuna göre açık eksiltme veya pazarlık yapılabileceğinden ihale gün ve saatinde yetkilinin ya da şirketi temsile yetkili olan kişinin hazır bulunması gerekmektedir.

7 - İstekliler tekliflerini, götürü bedel üzerinden verecek olup; İhale sonucu üzerine ihale bırakılan istekliyle götürü bedel sözleşme imzalanacaktır.

8 - İstekliler teklif ettikleri bedelin %3'ünden az olmamak üzere kendi belirleyecekleri tutarda geçici teminat vereceklerdir.

9 - Verilen tekliflerin geçerlilik süresi, ihale tarihinden itibaren en az 90 (Doksan) takvim günü olmalıdır.

10 - İhale konusu hizmet alımı (Ceza ve Yasaklama hükümleri hariç) 4734 sayılı Kamu İhale Kanunu ile 4735 sayılı Kamu İhale Sözleşmeleri Kanununa tabi değildir.

ÇÜRÜYEN HATLARIN TAMİR VE BAKIMI KAYNAK İŞLERİ

İHALE EDİLECEKTİR

Türkiye Şeker Fabrikaları A.Ş. Kastamonu Şeker Fabrikası Müdürlüğünden:

Fabrikamız “Çürüyen Hatların Tamir ve Bakımı Kaynak İşleri” T.Ş.F.A.Ş. Mal ve Hizmet Alım Yönetmeliği hükümlerine göre açık ihale usulü ile ihale edilecektir.

İhale kayıt numarası : 2017/178793

1 - İdarenin

a) Adresi : Taşköprü Yolu 18. Km Bük köyü Mevkii 37070
KASTAMONU

b) Telefon ve faks numarası : 0 366 242 73 11 - 0 366 242 73 33

c) Elektronik posta adresi : -

2 - İhale konusu hizmetin

a) Niteliği, türü ve miktarı : Muhtelif çaplardaki dikişli çelik boru, dirsek ve sac levhaların (St37) demontajı ile bunların yerlerine St 37 boru ve dirseklerin montajı ile St 37 sac levhaların boyama dahil kaynakla birleştirilmesi işi için gerekli malzeme alımı ile birlikte kaynak yapım işidir.

b) Yapılacağı yer : T.Ş.F.A.Ş. Kastamonu Şeker Fabrikası

c) İşin süresi : Sözleşmenin imzalanmasını ve işyeri teslimi yapılarak işe başlanılmasına müteakip; 75 takvim günüdür.

3 - İhalenin

a) Yapılacağı yer : Kastamonu Şeker Fabrikası Ofis binası Toplantı Salonu

b) Tarihi ve saati : 04.05.2017 Saat 14.00

4 - İhale dokümanı Kastamonu Şeker Fabrikası adresinde görülebilir ve (KDV dahil) 100,00 TL karşılığı aynı adresten temin edilebilir. İhaleye teklif verecek olanların ihale dokümanını satın almaları zorunludur. Kargo ya da posta yoluyla alımlarda dokümanın ulaşmamasından veya geç ulaşmasından ya da eksik olmasından dolayı İdare hiçbir şekilde sorumlu tutulamaz.

5 - Teklifler, ihale tarih ve saatine kadar Kastamonu Şeker Fabrikası Haberleşme Şefliği'ne verilebileceği gibi, iadeli taahhütlü posta vasıtasıyla da gönderilebilir.

6 - İstekliler teklif ettikleri bedelin %3'ünden az olmamak üzere kendi belirleyecekleri tutarda geçici teminat vereceklerdir.

7 - Verilen tekliflerin geçerlik süresi, ihale tarihinden itibaren en az 45 (Kırkbeş) takvim günü olmalıdır

8 - İş bu şartname konusu hizmet alımı Ceza ve yasaklama hükümleri hariç 4734 ve 4735 sayılı Kanunlara tabi olmayıp İdare ihaleyi yapıp yapmamakta veya kısmen yapmaktan serbesttir.

TEPHİR VE ISITICILARDA BULUNAN BORULARIN SÖKÜMÜ VE MONTAJINA
AİT HİZMET ALIMI İHALE EDİLECEKTİR

Türkiye Seker Fabrikaları A.S. Malatya Şeker Fabrikası Müdürlüğünden:

Fabrikamız Ham Fabrika kısmında tephir ve ısıtıcılarda bulunan boruların sökülmesi ve montajına ait hizmet Alımı, açık ihale usulü ile ihale edilecektir. İhaleye ilişkin ayrıntılı bilgiler aşağıda yer almaktadır:

İhale kayıt numarası : 2017/186208

1 - İdarenin

a) Adresi : Özalper Mah. Ankara Asfaltı üzeri Karakavak Mevkii
YEŞİLYURT/ MALATYA

b) Telefon ve faks numarası : 0422 212 10 44 0422 212 10 52

c) Elektronik posta adresi : malatyaseker@turkseker.gov.tr

2 - İhale konusu hizmetin

a) Niteliği, türü ve miktarı : Tephir ve ısıtıcılarda bulunan St 37 çelik boruların sökülmesi ve Cr Ni boruların montajı; 18.074 Adet

b) Yapılacağı yer : Malatya Şeker Fabrikası Ham Fabrika Kısmı

c) İşin süresi : 60 Takvim Günüdür.

3 - İhalenin

a) Yapılacağı yer : Malatya Şeker Fabrikası Ofis Binası Toplantı Salonu

b) Tarihi ve saati : 05/05/2017 Saat: 14:00

4 - İhaleye katılabilme şartları ve istenilen belgeler ile yeterlik değerlendirmesinde uygulanacak kriterler:

4.1 İhaleye katılma şartları ve istenilen belgeler:

4.1.1 a) Mevzuatı gereği kayıtlı olduğu ticaret ve/veya sanayi odası veya ilgili meslek odası belgesi;

1) Gerçek kişi olması halinde, kayıtlı olduğu ticaret ve/veya sanayi odasından ya da ilgili meslek odasından, ilk ilan veya ihale tarihinin içinde bulunduğu yılda alınmış, odaya kayıtlı olduğunu gösterir belge,

2) Tüzel kişi olması halinde, ilgili mevzuatı gereği kayıtlı bulunduğu ticaret ve/veya sanayi odasından, ilk ilan veya ihale tarihinin içinde bulunduğu yılda alınmış, tüzel kişiliğin odaya kayıtlı olduğunu gösterir belge,

4.1.2 Teklif vermeye yetkili olduğunu gösteren imza beyannamesi veya imza sirküleri;

1) Gerçek kişi olması halinde, noter tasdikli imza beyannamesi,

2) Tüzel kişi olması halinde, ilgisine göre tüzel kişiliğin ortakları, üyeleri veya kurucuları ile tüzel kişiliğin yönetimindeki görevlileri belirten son durumu gösterir Ticaret Sicil Gazetesi, bu bilgilerin tamamının bir Ticaret Sicil Gazetesinde bulunmaması halinde, bu bilgilerin tümünü göstermek üzere ilgili Ticaret Sicil Gazeteleri veya bu hususları gösteren belgeler ile tüzel kişiliğin noter tasdikli imza sirküleri,

4.1.3 Şekli ve içeriği bu Şartnamede belirlenen teklif mektubu.

4.1.4 Şekli ve içeriği İdari Şartnamede belirlenen geçici teminat.

4.1.5 İhale konusu işin tamamı veya bir kısmı alt yüklenicilere yaptırılamaz.

4.1.6 Tüzel kişi tarafından iş deneyimini göstermek üzere sunulan belgenin, tüzel kişiliğin yarısından fazla hissesine sahip ortağına ait olması halinde, Ticaret ve Sanayi Odası/Ticaret Odası bünyesinde bulunan ticaret sicil memurlukları veya yeminli mali müşavir ya da serbest muhasebeci mali müşavir tarafından ilk ilan tarihinden sonra düzenlenen ve düzenlendiği tarihten geriye doğru son bir yıldır kesintisiz olarak bu şartın korunduğunu gösteren belgenin, standart forma uygun belge sunulması zorunludur.

5 - Mesleki ve teknik yeterliğe ilişkin belgeler ve bu belgelerin taşınması gereken kriterler:

5.1 İş Deneyim Belgeleri:

Son beş yıl içinde bedel içeren bir sözleşme kapsamında kabul işlemleri tamamlanan ve teklif edilen bedelin %25 oranından az olmamak üzere, ihale konusu iş veya benzer işlere ilişkin iş deneyimini gösteren belgeler veya teknolojik ürün deneyim belgesi.

5.2 Bu ihalede benzer iş olarak kabul edilecek işler:

Kazan, ısıtıcı, buharlaştırıcı boru değişimi veya makinato işleri yaptığına dair işler.

6 - Ekonomik açıdan en avantajlı teklif, sadece fiyat esasına göre belirlenecektir.

7 - Bu ihaleye sadece yerli istekliler katılabilir

8 - İhale dokümanı Malatya Şeker Fabrikası Ticaret Servisi Özalper Mah. Ankara Asfaltı üzeri Karakavak Mevkii Mevkii Yeşilyurt/Malatya adresinde görülebilir ve 100,00 TL karşılığı aynı adresten temin edilebilir. İhaleye teklif verecek olanların ihale dokümanını satın almaları zorunludur.

9 - Teklifler, 05/05/2017 Cuma Günü Saat 14:00'e kadar Malatya Şeker Fabrikası Haberleşme Servisi Özalper Mah. Ankara Asfaltı üzeri Karakavak Mevkii Yeşilyurt/Malatya adresine verilebileceği gibi, iadeli taahhütlü posta vasıtasıyla da gönderilebilir.

10 - İstekliler tekliflerini, her bir iş kalemi için teklif edilen birim fiyatlarının miktarlarla çarpımı sonucu bulunan toplam bedel üzerinden birim fiyat şeklinde vereceklerdir. İhale sonucu, ihale üzerinde bırakılan istekleyle her bir iş kalemi için teklif edilen birim fiyatların miktarlarla çarpımı sonucu bulunan toplam bedel üzerinden birim fiyat sözleşme imzalanacaktır.

Bu ihalede işin tamamına teklif verilecektir.

11 - İstekliler teklif ettikleri bedelin %3' ünden az olmamak üzere kendi belirleyecekleri tutarda geçici teminat vereceklerdir.

12 - Verilen tekliflerin geçerlik süresi, ihale tarihinden itibaren en az 60 takvim günü olmalıdır.

13 - Mezkur hizmet alımı ceza ve yasaklama hükümlere hariç 4734 Sayılı Kamu ihale kanunu ve 4735 Sayılı Kamu ihale sözleşmeleri kanununa tabi değildir. Teşekkülümüz ihaleyi yapıp yapmamakta veya kısmen yapmakta serbesttir.

ÇEŞİTLİ İLÂNLAR

Enerji Piyasası Düzenleme Kurumundan:

Kurul'un 29/12/2016 tarih ve 6827/24 sayılı Kararı ile ETS/5167-7/03088 sayılı tedarik lisansı sahibi Reon Enerji A.Ş.'nin, Kurul onayına tabi olan ortaklık yapısında değişiklik yapma işlemine ilişkin onay alınmamış olması nedeniyle 6446 sayılı Elektrik Piyasası Kanunu'nun 5 inci maddesinin ikinci fıkrasının (e) bendine, aynı maddenin üçüncü fıkrasına ve Elektrik Piyasası Lisans Yönetmeliğinin 57 inci maddesinin ikinci fıkrasına aykırı hareket ettiği değerlendirildiğinden, konunun detaylı bir şekilde araştırılması ve ilgili mevzuat karşısındaki durumunun tespit edilmesi amacıyla, Elektrik Piyasasında Yapılacak Denetimler ile Ön Araştırma ve Soruşturmalarda Takip Edilecek Usul ve Esaslar Hakkında Yönetmeliğin 15 inci maddesi hükümleri uyarınca Reon Enerji A.Ş. hakkında doğrudan soruşturma açılmasına karar verilmiştir.

Bu kapsamda, tespit edilen hususlara ilişkin Elektrik Piyasasında Yapılacak Denetimler ile Ön Araştırma ve Soruşturmalarda Takip Edilecek Usul ve Esaslar Hakkında Yönetmeliğin 20 nci maddesi uyarınca, yapacağımız yazılı savunmanızın ve bahse konu yükümlülüğü yerine getirdiğinize ilişkin somut bilgi ve/veya belgelerin, yazımızın tebliğ tarihinden itibaren 30 gün içerisinde Kurumumuza gönderilmesi gerekmektedir, aksi takdirde süresi içinde gönderilmeyen savunmanızın dikkate alınmayacağı hususu, 7201 sayılı Tebligat Yasası uyarınca ilan tebliğ edilir.

3690/1/1-1

Kurul'un 02/02/2017 tarih ve 6900/3 sayılı Kararı ile ETS/2572-1/1629 sayılı Tedarik lisansı sahibi Ana Enerji Elektrik Toptan Satış Anonim Şirketinin; Elektrik Piyasası Dengeleme ve Uzlaştırma Yönetmeliği (DUY) kapsamında dengeleme ve uzlaştırma faaliyetleri neticesinde Eylül 2015 döneminde, 30.788,86 TL tutarındaki borcunu vade tarihi olan 27/10/2015 tarihinde ödemeyerek temerrüde düşmesi nedeniyle ihtar edilmesine karar verilmiştir.

Bu kapsamda, ilgili Kurul Kararına göre bahse konu aykırılığın ve 07/01/2016 tarihli ve 749 sayılı yazıda belirtilen aykırılığın 30 gün içerisinde düzeltilmesi ve düzeltildiğine ilişkin somut bilgi ve/veya belgelerin Kurumumuza gönderilmesi gerekmektedir.

Söz konusu Kurul Kararı uyarınca, bundan böyle mevzuata uygun hareket edilmesi ve 4628 sayılı Kanunun 12 nci maddesi uyarınca Kararın yazılı bildirim tarihinden itibaren 60 gün içerisinde Kurul Kararı aleyhine İdare Mahkemesinde dava açma hakkının saklı olduğu hususu, 7201 sayılı Tebligat Yasası uyarınca ilan tebliğ edilir.

3690/2/1-1

Kurulun 26/01/2017 tarihli ve 6889-44 sayılı sayılı Kararı ile 21/03/2005 tarihli ve BAY/462-1377/08530 sayılı bayilik lisansı kapsamında "Hisar Mahallesi Malgaç Çayı Sokak No:23 Sultanhisar / AYDIN" adresinde, 02/03/2012 tarih ve BAY/939-82/30662 numaralı istasyonlu bayilik lisansı kapsamında faaliyet gösteren Göktepe Petrol Madencilik Otomotiv Nakliyat İnşaat Sanayi ve Ticaret Limited Şirketi'ne ait akaryakıt istasyonunda 24/04/2013 tarihinde yapılan denetimde tespit edildiği üzere dağıtıcısı dışında akaryakıt ikmalinde bulunması nedeniyle, lisans sahibi hakkında 5015 sayılı Kanunun 6455 sayılı Kanunla değişik 19 uncu maddesinin yedinci fıkrası uyarınca 70.000,-TL idari para cezası uygulanmasına, karar verilmiştir.

Söz konusu Kurul Kararı uyarınca, 70.000,-TL tutarındaki idari para cezasının 5326 sayılı Kabahatler Kanununun 17 nci maddesinin 6 ncı fıkrası ve Petrol Piyasası Kanununun 21 inci maddesinin üçüncü fıkrası uyarınca 60 gün içerisinde Vakıflar Bankası Bahçelievler Şubesi nezdinde açılan Enerji Piyasası Düzenleme Kurumu'na ait TR55 0001 5001 5800 7292 2300 32 numaralı hesaba yatırılabilceği 60 gün içerisinde, Kurul Kararı aleyhine yetkili İdare Mahkemesinde dava açma hakkınızın saklı olduğu hususu 7201 sayılı Tebligat Yasası uyarınca ilanen tebliğ edilir.

3690/3/1-1

LPG-BAY/941-54/13561 nolu otagaz bayilik lisansı kapsamında faaliyet gösteren UPS Petrol ve Petrol Ürünleri Nakliye İnşaat Tarım Reklam Sanayi ve Ticaret Limited Şirketine ait tesiste 22.09.2014 tarihinde yapılan denetimde mevzuatta belirlenen nitelikleri haiz sorumlu müdür çalıştırılmaması nedeniyle, 5307 sayılı Kanunun "Yaptırımlar" başlıklı 17 İnci maddesi ve Sıvılaştırılmış Petrol Gazları (LPG) Piyasasında Yapılacak Denetimler İle Ön Araştırma ve Soruşturmalarda Takip Edilecek Usul ve Esaslar Hakkında Yönetmeliğin 18 inci maddesi hükümleri ve 25/08/2016 tarih ve 6454-47 sayılı Kurul Kararı uyarınca yapılan soruşturma sonucunda tanzim edilen 17/01/2017-109 sayılı soruşturma raporu savunma alınmak üzere ilgisine gönderilmesine rağmen tebliğ edilememiştir.

Söz konusu soruşturma raporunda belirtilen mevzuata aykırı durumun 15 gün içerisinde giderilmesi aksi halde, piyasa faaliyetinin 5307 sayılı Kanunun 17 nci maddesi uyarınca faaliyetin geçici olarak durdurulabilecek veya doğrudan iptal yaptırımını uygulanabilecektir.

Söz konusu Raporda belirtilen hususlarla ilgili olarak Sıvılaştırılmış Petrol Gazları (LPG) Piyasasında Yapılacak Denetimler İle Ön Araştırma ve Soruşturmalarda Takip Edilecek Usul ve Esaslar Hakkında Yönetmeliğin 22 inci maddesi uyarınca, yapılacak yazılı savunmanın yazımınızın tebliğ tarihinden itibaren 30 gün içerisinde, Kurumumuza gönderilmesi gerekmekte olup, süresi içerisinde gönderilmeyen savunmanın dikkate alınmayacağı hususu 7201 sayılı Tebligat Yasası uyarınca ilanen tebliğ olunur.

3690/4/1-1

LPG-BAY/941-54/15506 sayılı ve LPG-BAY/941-54/13673 sayılı otagaz bayilik lisansları kapsamında faaliyet gösteren Mehmet Bozdemir - Fatih Bozdemir'e ait tesislerde 07/08/2015 ve 05/08/2015 tarihlerinde yapılan denetimde mevzuatta belirlenen nitelikleri haiz sorumlu müdür çalıştırılmaması nedeniyle yapılan soruşturma sonucunda; 12/01/2017 tarih ve 6861-26 ve 6861-27 sayılı Kurul Kararları ile, yürütülmekte olan soruşturmaların idari yaptırım uygulanmadan sonlandırılmasına karar verildiği hususu 7201 sayılı Tebligat Yasası uyarınca ilanen tebliğ olunur.

3690/5/1-1

21/10/2009 tarihli ve BAY/939-82/26689 sayılı bayilik lisansı kapsamında "Niğde-Kayseri Karayolu 15 Km, Ovacık Kasabası/NİĞDE" adresinde bayilik faaliyetinde bulunan ve bayilik lisansı 23/06/2015 tarihinde sonlandırılan Ray- Pet Taşımıcılık Maden Petrol Ürünleri Sanayi ve Ticaret Limited Şirketi'nin istasyonunda 20/04/2010 tarihinde yapılan denetim sırasında bayinin dağıtıcı dışında akaryakıt ikmal ettiğinin tespit edilmesi nedeniyle söz konusu tüzel kişi hakkında 5015 sayılı Kanunun "İdari Yaptırımlar" başlıklı 20 nci maddesi ve Petrol Piyasasında Yapılacak Denetimler ile Ön Araştırma ve Soruşturmalarda Takip Edilecek Usul ve Esaslar Hakkında Yönetmeliğin 19 uncu maddesi uyarınca, 25/02/2016 tarih ve 6131-18 sayılı Kurul

Kararı kapsamında doğrudan soruşturma açılmış, yapılan soruşturma sonucu düzenlenen 17/03/2016 tarih ve 443 sayılı soruşturma raporu yazılı savunma alınmak üzere usulüne uygun olarak 17/03/2016 tarih ve 13588 sayılı tebligat yazımızla adı geçen lisans sahibinin Ticaret Sicil adresi ile birlikte Kurumumuz kayıtlarında yer alan lisans adresine gönderilmesine rağmen tebliğ edilememiştir.

Söz konusu Raporda belirtilen hususlarla ilgili olarak Petrol Piyasasında Yapılacak Denetimler İle Ön Araştırma ve Soruşturmalarda Takip Edilecek Usul ve Esaslar Hakkında Yönetmeliğin 23 üncü maddesi uyarınca, yapacağınız yazılı savunmanızın yazımızın tebliğ tarihinden itibaren 30 gün içerisinde Kurumumuza gönderilmesi gerekmekte olup, süresi içinde gönderilmeyen savunmanın dikkate alınmayacağı ve bahse konu Kurul kararında belirtilen aykırılığın, mezkûr Kanunun 20 nci maddesi uyarınca onbeş gün içerisinde giderilmesi ve sonucunun Kuruma bildirilmesi gerekmekte olup, aksi halde, yapılmakta olan piyasa faaliyetinizin geçici bir süre için durdurulacağı veya firmanıza ait lisans doğrudan iptal edileceği konularının bilinmesi hususu 7201 sayılı Tebligat Kanunu uyarınca ilan edilen tebliğ olunur.

3690/6/1-1

“Tayakadın Köyü Köy Sokağı No: 439 Merkez Edirne” adresinde 22.03.2013 tarih ve BAY/939-82/32343 numaralı akaryakıt bayilik lisansı (istasyonlu) kapsamında faaliyet gösteren Özgüven Petrol Ürünleri Sanayi ve Ticaret Limited Şirketi’ ne (Şirket) ait istasyonda Edirne İl Emniyet Müdürlüğü tarafından 03.08.2015 tarihinde yapılan denetimde, istasyonda fiilen 4 adet akaryakıt tankının olduğu ancak vaziyet planında 2 adet akaryakıt tankının olduğu ve istasyonda bulunan 4 adet yakıt tankından 1 tanesinin otomasyon sistemine bağlı olmadığı tespit edilmiş, bunun üzerine 5015 sayılı Petrol Piyasası Kanununun "İdari yaptırımlar" başlıklı 20 nci maddesi ve Petrol Piyasasında Yapılacak Denetimler İle Ön Araştırma ve Soruşturmalarda Takip Edilecek Usul ve Esaslar Hakkında Yönetmeliğin (Yönetmelik) 19 uncu maddesi hükümleri uyarınca ve 09.03.2017 tarih ve 11596 sayılı Başkanlık Makamı Oluru kapsamında konu ile ilgili olarak Şirket hakkında doğrudan soruşturma açılmasına karar verilmiş, Yönetmeliğin 23 üncü maddesi gereğince düzenlenen 10.03.2017 tarih ve 350 sayılı Soruşturma Raporu yazılı savunma alınmak üzere Şirket’ e gönderilmesine rağmen tebliğ edilememiştir.

Söz konusu Kurul Kararı uyarınca, ilan tarihini izleyen 15 gün içerisinde mevzuata aykırılıkların giderilmesi aksi halde faaliyetinizin geçici olarak durdurulabileceği veya doğrudan lisans iptali yaptırımının uygulanabileceği ve ilan tarihini izleyen 30 gün içinde yazılı savunmanızın Kurumumuza gönderilmesi 7201 sayılı Tebligat Kanunu uyarınca ilan edilen tebliğ edilir olup, süresi içinde gönderilmeyen savunmanız dikkate alınmayacaktır.

3690/7/1-1

Çalören Kasabası Altı Mh. Bağlar Mevkii 22. Km. (Pafta: 8 Ada: - Parsel: 719) Şereflikoçhisar/ANKARA" adresinde, 19/09/2012 tarih ve BAY/939-82/31517 numaralı istasyonlu bayilik lisansı (31.07.2013 Tarih ve 26684 Sayılı Olur ile sona erdirilmiştir) kapsamında faaliyet gösteren Şeyhmus ÇAPLIK'ın işlettiği akaryakıt istasyonunda 14/04/2013 tarihinde yapılan denetimde kaçak akaryakıt satmak amacıyla lisansına esas teşkil eden belgelerle belirlenenlere aykırı tank, düzenek veya ekipman bulundurduğunun tespit edilmesinin 5015 sayılı

Kanunun 4 üncü maddesinin dördüncü fıkrasının (I) bendi aykırılık teşkil ettiği değerlendirildiğinden konunun detaylı bir şekilde araştırılması ve ilgili mevzuat karşısındaki durumunun tespit edilmesi amacıyla, Ankara 14. İdare Mahkemesinin E.2015/1310 K.2016/4638 sayılı iptal kararı çerçevesinde, 5015 sayılı Kanunun "İdari yaptırımlar" başlıklı 20 nci maddesi ve Petrol Piyasasında Yapılacak Denetimler İle Ön Araştırma ve Soruşturmalarda Takip Edilecek Usul ve Esaslar Hakkında Yönetmeliğin 19 uncu maddesi hükümleri uyarınca ilgili hakkında 16/02/2017 tarihli ve 7884 sayılı Olur kapsamında soruşturma açılmasına karar verilmiş ve yapılan soruşturma sonucu düzenlenen 01/03/2017 tarihli ve 291 sayılı Soruşturma Raporu, Yönetmeliğin ilgili maddesi gereğince yazılı savunma alınmak üzere ilgisine gönderilmesine rağmen tebliğ edilememiştir.

Söz konusu savunma yazısının 30 gün içerisinde, İşçi Blokları Mahallesi Muhsin Yazıcıoğlu Caddesi (Eski 1483 Cd.) No: 51/C 06530 Yüzüncüyıl/Çankaya/Ankara adresindeki Kuruma gönderilmesi, aksi takdirde süresi içerisinde gönderilmeyen savunmanın dikkate alınmayacağı hususu 7201 sayılı Tebligat Yasası uyarınca ilan edilmiştir.

3690/8/1-1

Kurul'un 09/03/2017 tarihli ve 6964-15 sayılı kararı ile Sanayi Sitesi 33. Sokak No: 39 ELAZIĞ" adresinde faaliyette bulunan 02.03.2010 tarih ve BAY/939-82/27318 sayılı istasyonlu bayilik lisansı sahibi Zafer Karagöl'ün; 14.02.2013 tarihinde bayisi olduğu dağıtıcı haricinde Ataşsalar Petrol İnşaat ve İnşaat Malzemeleri Sanayi ve Ticaret Limited Şirketi'nden akaryakıt temin etmesinin, 5015 sayılı Kanunun 8 inci maddesinin birinci fıkrası ile aynı maddenin ikinci fıkrasının (a) bendi ve Petrol Piyasası Lisans Yönetmeliğinin 38 inci maddesinin (c) ve (d) bentlerine aykırılık teşkil ettiği anlaşıldığından lisans sahibi hakkında, bayisi olduğu dağıtıcı haricinde akaryakıt ikmal etmesi sebebiyle, 5015 sayılı Petrol Piyasası Kanununun 19 uncu maddesinin yedinci fıkrası gereğince belirlenen 70.000,-TL idari para cezası uygulanmasına karar verilmiştir.

Söz konusu Kurul Kararı uyarınca, belirlenen 70.000,-TL tutarındaki idari para cezasının 5326 sayılı Kabahatler Kanununun 17 nci maddesinin 6 ncı fıkrası ve ilgili mevzuatlar gereği, yazımın tebellüğ edildiği tarihi izleyen 60 gün içerisinde Türkiye Vakıflar Bankası T.A.O. (VakıfBank), Bahçelievler / Ankara Şubesi nezdinde açılan Enerji Piyasası Düzenleme Kurumu'na ait TR55 0001 5001 5800 7292 2300 32 numaralı hesaba yatırılabilceği ve ayrıca 5015 sayılı Kanunun 21 inci maddesinin üçüncü fıkrası uyarınca Kararın yazılı bildirim tarihinden itibaren 60 gün içerisinde, Kurul Kararı aleyhine İdare Mahkemesinde dava açma hakkınızın saklı olduğu 7201 sayılı Tebligat Yasası uyarınca ilan edilmiştir.

3690/9/1-1

LPG-BAY/941-54/13561 nolu otagaz bayilik lisansı kapsamında faaliyet gösteren UPS Petrol ve Petrol Ürünleri Nakliye İnşaat Tarım Reklam Sanayi ve Ticaret Limited Şirketine ait tesiste 22.09.2014 tarihinde yapılan denetimde mevzuatta belirlenen nitelikleri haiz sorumlu müdür çalıştırılmaması nedeniyle, 5307 sayılı Kanunun "Yaptırımlar" başlıklı 17 nci maddesi ve Sıvılaştırılmış Petrol Gazları (LPG) Piyasasında Yapılacak Denetimler İle Ön Araştırma ve Soruşturmalarda Takip Edilecek Usul ve Esaslar Hakkında Yönetmeliğin 18 inci maddesi hükümleri ve 25/08/2016 tarih ve 6454-47 sayılı Kurul Kararı uyarınca yapılan soruşturma sonucunda tanzim edilen 17/01/2017-109 sayılı soruşturma raporu savunma alınmak üzere ilgisine gönderilmesine rağmen tebliğ edilememiştir.

Söz konusu soruşturma raporunda belirtilen mevzuata aykırı durumun 15 gün içerisinde giderilmesi aksi halde, piyasa faaliyetinin 5307 sayılı Kanununun 17 nci maddesi uyarınca faaliyetin geçici olarak durdurulabilecek veya doğrudan iptal yaptırımı uygulanabilecektir.

Söz konusu Raporda belirtilen hususlarla ilgili olarak Sıvılaştırılmış Petrol Gazları (LPG) Piyasasında Yapılacak Denetimler İle Ön Araştırma ve Soruşturmalarda Takip Edilecek Usul ve Esaslar Hakkında Yönetmeliğin 22 inci maddesi uyarınca, yapılacak yazılı savunmanın yazımının tebliğ tarihinden itibaren 30 gün içerisinde, Kurumumuza gönderilmesi gerekmekte olup, süresi içerisinde gönderilmeyen savunmanın dikkate alınmayacağı hususu 7201 sayılı Tebligat Yasası uyarınca ilan edilmiştir.

3690/10/1-1

Enerji Piyasası Düzenleme Kurulunun 23/02/2017 tarih ve 6938-26 sayılı Kararı ile, İstiklal Mahallesi 21. Sokak No: 13/A Ulucak Mevkii, Kemalpaşa-İZMİR adresinde kurulu tesisinde 21.12.2010 tarih ve MYĞ/2940-5/28728 sayılı madeni yağ lisansı kapsamında faaliyet gösteren A Plust Kimya Petrokimya Petrol ve Petrol Ürünleri Sanayi ve Ticaret Limited Şirketinin; 2012 yılı hesap döneminde aldığı baz yağları taahhüt ettiği alanlarda olmak üzere imalatta kullanmadığı, söz konusu hammaddelerin basit bir karışım veya işlemle veyahut doğrudan satışa sunulduğu ve madeni yağ satışına ilişkin olarak tanzim etmiş olduğu satış faturalarında yazılı ürünlerin gerçekte üretilmediği hususunun Maliye Bakanlığı Vergi Denetim Kurulu Başkanlığı'nın 28/01/2014 tarih ve 2014-A-2357/9 sayılı Vergi Tekniği Raporu ile tespit edilmesi ve bu şekilde adı geçen lisans sahibinin lisansın verdiği haklar dışında faaliyet göstermesi nedeniyle, konunun detaylı bir şekilde araştırılması ve ilgili mevzuat karşısındaki durumunun tespit edilmesi amacıyla, 5015 sayılı Kanunun "İdari yaptırımlar" başlıklı 20 nci maddesi ve Petrol Piyasasında Yapılacak Denetimler İle Ön Araştırma ve Soruşturmalarda Takip Edilecek Usul ve Esaslar Hakkında Yönetmeliğin 19 uncu maddesi hükümleri uyarınca A Plust Kimya Petrokimya Petrol ve Petrol Ürünleri Sanayi ve Ticaret Limited Şirketi hakkında 27/10/2016 tarih ve 6568-10 sayılı Kurul kararı kapsamında yapılan soruşturma sonucu düzenlenen 14/11/2016 tarih ve 1760 sayılı Soruşturma Raporu ile Denetim Dairesi Başkanlığı'nın konuya ilişkin görüşü değerlendirilmiş olup;

A Plust Kimya Petrokimya Petrol ve Petrol Ürünleri Sanayi ve Ticaret Limited Şirketi hakkında; 5015 sayılı Kanununun 19 uncu maddesinin ikinci fıkrasının (b) bendinin (2) numaralı alt bendi ile Petrol Piyasası Kanununun 19 uncu Maddesi Uyarınca 2012 Yılında Uygulanacak Para Cezaları Hakkında Tebliğ gereği belirlenen 339.814,-TL idari para cezası" uygulanmasına karar verilmiştir.

Söz konusu Kurul Kararı uyarınca 339.814,-TL tutarındaki idari para cezasının 5326 sayılı Kabahatler Kanununun 17 nci maddesinin 6 ncı fıkrası ve ilgili mevzuatlar gereği, yazımının tebellüğü edildiği tarihi izleyen 60 gün içerisinde Türkiye Vakıflar Bankası T.A.O.(Vakıf Bank), Bahçelievler / Ankara Şubesi nezdinde açılan Enerji Piyasası Düzenleme Kurumu'na ait TR55 0001 5001 5800 7292 2300 32 numaralı hesaba yatırılacağı ve ayrıca

5015 sayılı Kanununun 21 inci maddesinin üçüncü fıkrası uyarınca Kararın yazılı bildirim tarihinden itibaren 60 gün içerisinde, Kurul Kararı aleyhine İdari Mahkeme'de dava açma hakkınızın saklı olduğu, söz konusu idari para cezasının yazımızın tebellüğ edildiği tarihi izleyen 30 gün içerisinde yukarıda kaydedilen Kurum hesabına yatırılması halinde % 25'lik indirimden yararlanılacağı veya taksitlendirme talebinde bulunulabileceği, tebliğ tarihini takip eden 60 günlük süre içerisinde yatırılmaması halinde söz konusu idari para cezasının, 6183 sayılı Amme Alacaklarının Tahsil Usulü Hakkında Kanun hükümlerine göre ilgili vergi dairesi aracılığı ile tahsil edileceğinin bilinmesi hususu 7201 sayılı Tebligat Kanunu uyarınca ilan edilmiştir.

3690/11/1-1

Kurul 16/03/2017 tarihli ve 6976-20 sayılı Kararı ile 03.03.2005 tarih ve DAĞ/446-265/01986 numaralı dağıtıcı lisansı sahibi MMG Petrol Dağıtım ve Paz. İç ve Dış Ticaret Anonim Şirketi'nin bayisi UPS Petrol ve Petrol Ürünleri Nakliye İnşaat Tarım Reklam Sanayi ve Ticaret Limited Şirketi'nin akaryakıt istasyonunda otomasyon sisteminin çalışmaması ve bayide tespit edilen aykırılıkların Kuruma bildirilmemesi ile ilgili olarak 5015 sayılı Kanunun "İdari yaptırımlar" başlıklı 20 nci maddesi ve Petrol Piyasasında Yapılacak Denetimler İle Ön Araştırma ve Soruşturmalarda Takip Edilecek Usul ve Esaslar Hakkında Yönetmeliğin 19 uncu maddesi hükümleri uyarınca MMG Petrol Dağıtım ve Paz. İç ve Dış Ticaret Anonim Şirketi hakkında 16.11.2016 tarihli ve 6600/19 sayılı Kurul Kararı kapsamında yapılan soruşturma sonrasında düzenlenen 01.12.2016 tarihli ve 1834 sayılı Soruşturma Raporu ve istenilen yazılı savunma Kurul'ca değerlendirilmiş olup; süresinde savunma yapmayan MMG Petrol Dağıtım ve Paz. İç ve Dış Ticaret Anonim Şirketi hakkında 5015 sayılı Petrol Piyasası Kanununun 6455 sayılı Kanunla değişik 19 uncu maddesinin ikinci fıkrasının (c) bendinin (3) numaralı alt bendi uyarınca belirlenen 850.000.-TL idari para cezası uygulanmasına karar verilmiştir.

Söz konusu Kurul Kararı uyarınca, 850.000.-TL (Sekizyüzebin TL) tutarındaki idari para cezasının 5326 sayılı Kabahatler Kanununun 17 nci maddesinin 6 ncı fıkrası ve ilgili mevzuatlar gereği, yazımızın tebellüğ edildiği tarihi izleyen 60 gün içerisinde Vakıflar Bankası Bahçelievler Şubesi nezdinde açılan Enerji Piyasası Düzenleme Kurumu'na ait TR55 0001 5001 5800 7292 2300 32 numaralı hesaba yatırılabilmesi ve ayrıca Petrol Piyasası Kanununun 21 inci maddesinin üçüncü fıkrası uyarınca Kararın yazılı bildirim tarihinden itibaren 60 gün içerisinde, Kurul Kararı aleyhine İdare Mahkemesinde dava açma hakkınızın saklı olduğu, söz konusu idari para cezasının yazımızın tebellüğ edildiği tarihi izleyen 30 gün içerisinde yukarıda kaydedilen Kurum hesabına yatırılması halinde %25'lik indirimden yararlanılacağı veya taksitlendirme talebinde bulunulabileceği, tebliğ tarihini takip eden 60 günlük süre içerisinde yatırılmaması halinde söz konusu idari para cezasının, 6183 sayılı Amme Alacaklarının Tahsil Usulü Hakkında Kanun hükümlerine göre ilgili vergi dairesi aracılığı ile tahsil edileceği hususu 7201 sayılı Tebligat Kanunu uyarınca ilan edilmiştir.

3690/12/1-1

TCDD Devlet Demiryolları Genel Müdürlüğü 1. Bölge Malzeme Müdürlüğünden:**İHALELERE KATILMaktan YASAKLAMA KARARI**

1. İhale Kayıt Numarası (İKN)		2016/2221							
2. Yasaklama Kararı Veren Bakanlık/Kurum		TC ULAŞTIRMA VE DENİZCİLİK VE HABERLEŞEME BAKANLIĞI/TCDD İŞLETMESİ GENEL MÜDÜRLÜĞÜ							
3. İhaleyi Yapan İdarenin		1. BÖLGE MÜDÜRLÜĞÜ							
Adı	TCDD 1. Bölge Malzeme Müdürlüğü			İl/İlçe	Haydarpaşa Kadıköy/İSTANBUL				
Adresi	Gar Binası 3. Kat Komisyon Bürosu 4 34716			Tel-Faks	0 216 337 82 14 0 216 337 82 14				
Posta Kodu	4 34716			E-Mail	1 bolgealimsatim@tcdd.gov.tr				
4. İhalelere Katılmaktan Yasaklanan Gerçek veya Tüzel Kişi				5. Ortak ve/veya Ortaklıkların					
Adı/Unvanı		ÖNDE GÜVENLİK SİSTEMLERİ TEMİZLİK TURİZM GIDA ARAÇ KİRALAMA BİLGİSAYAR OTOMASYON İNŞAAT SANAYİ VE TİCARET LİMİTED ŞİRKETİ			ÖNDER POLAT				
Adresi		Tacettin Veli Mah. Halit Narin Cad. Bahadır Plaza No: 7/33 MELİKGAZİ/KAYSERİ							
T.C. Kimlik No.					16835457414				
Vergi Kimlik/ Mükellefiyet No.		6560316857							
Kayıtlı Olduğu Ticaret/Esnaf Odası		39657							
Ticaret/Esnaf Sicil No.		33951							
6. Yasaklama Süresi	Ay	()	Yıl	(1)	7. Yasaklamanın Dayanağı ve Kapsamı	a-4734 KİK	()	b-4735 KİSK	(X)
					c-2886 DİK	()	d-Diğer Mevzuat	()	
					Tüm İhalelerden	()	Tüm İhalelerden	(X)	
					Bakanlık İhalelerinden	()	Bakanlık İhalelerinden	()	
					Kurum İhalelerinden	()	Kurum İhalelerinden	()	

Yasaklama Kararı Aşağıdaki Açıklamalar Dikkate Alınarak Doldurulacaktır.

1 - İKN: İstisna kapsamındakiler dahil 4734 ve 4735 sayılı Kanunlara göre yapılan yasaklamalarda doldurulacaktır.

2 - T.C. Kimlik No.: Yasaklananın gerçek kişi olması durumunda doldurulacaktır.

3 - Kayıtlı olduğu Ticaret/Esnaf Odası ve Ticaret Esnaf Sicil No: Herhangi bir ticaret veya esnaf odasına kayıtlı olmaması halinde kayıtlı olmadığı belirtilecektir.

4 - Diğer Mevzuat: İstisna kapsamındakiler dahil 4734, 4735 ve 2886 sayılı Kanunların dışındaki mevzuata göre verilen yasaklamalarda doldurulacaktır.

5 - Ortak ve/veya Ortaklıkların: 4734 sayılı Kanunun 58/2 nci maddesi ile 4735 sayılı Kanunun 26/2 nci maddesinde sayılan ortak ve/veya ortakların bulunması halinde bu bölüm doldurulacaktır. Bu bölümde yer alan kişinin birden fazla olması durumunda ek yapılabilir.

Erzurum Teknik Üniversitesi Rektörlüğünden:**AKADEMİK PERSONEL İLANI (DOÇENT VE YARDIMCI DOÇENT)**

Üniversitemiz birimlerine, 2547 sayılı Yükseköğretim Kanunu ve bu kanunda değişiklik yapan 5772 sayılı Kanun ile Öğretim Üyelğine Yükseltilme ve Atama Yönetmeliğinin ilgili maddelerinde belirtilen koşullara göre öğretim üyesi alınacaktır.

657 sayılı Devlet Memurları Kanunu'nun 48 inci maddesindeki genel ve ilanda belirtilen diğer koşulları taşıyan doçent kadrolarına başvuracak adayların Üniversitemiz Personel Dairesi Başkanlığına, yardımcı doçent kadrosuna başvuracak adayların ilgili Fakülte/Enstitü Başkanlığına başvurularını gerektirmektedir. Belirtilen şartları taşımayan ve süresi içerisinde başvurmayan adayların başvuruları dikkate alınmayacaktır.

DOÇENT:

Doçent kadroları daimi statüde olup başvuracak adayların, başvurmak istedikleri birim ve anabilim dalını belirten dilekçelerine; özgeçmişlerini, Doçentlik belgesinin onaylı örneğini, 2 adet fotoğrafını, nüfus cüzdanının onaylı fotokopisini, bilimsel çalışma ve yayınlarını, eğitim-öğretim faaliyetlerini ve yönetimlerinde biten ve devam eden yüksek lisans ve doktora çalışmalarının listelerini içeren dört (4) takım dosyayı ekleyerek Rektörlük Personel Dairesi Başkanlığına başvurmaları gerekmektedir.

YARDIMCI DOÇENT:

Yardımcı Doçent kadrosuna başvuracak adayların, başvurdukları bölümler ve anabilim dalını belirten dilekçelerine, ekleyecekleri özgeçmişini, 4 adet fotoğrafını, nüfus cüzdanı fotokopisi, doktora/teza uzmanlık belgesi ile bilimsel çalışma ve yayınlarını kapsayan (4) dört takım dosyayı ekleyerek ilgili Fakülte Dekanlığına başvurmaları gerekmektedir.

NOT: Yardımcı Doçent kadrolarına başvurularında üniversitelerin akademik kadroları için aranan kriterler kapsamında Yükseköğretim Kurumunun belirlediği kısıtlar çerçevesinde yapılan dil sınavlarından belirli bir puan alınması şartı getirilse bile söz konusu kadrolara atanılarda herhangi bir ayrımla yapılmaksızın 2547 sayılı Yükseköğretim Kanunu'nun 23. maddesinin (b) fıkrasının 2 numaralı bendi gereğince üniversitemizde ayrıca yabancı dil sınavı yapılacaktır. İlgili birimlerce yapılacak yabancı dil sınavında başarılı olmaları gerekmektedir.

Yabancı ülkelerden alınan doktora diploması ile unvanların Üniversitelerarası Kurul'ca eşdeğerliğinin onaylanmış olması gerekmektedir.

Herhangi bir kamu kurumunda çalışmışlar (daha önce çalışıp ayrılmış olanlar dahil) çalıştıkları kurumdan alacakları onaylı hizmet belgesini mütacaat belgelerine ekleyeceklerdir.

Başvuru süresi ilaun yayın tarihinden itibaren 15 (on beş) gün olup Erkek adaylar için askerlik hizmetini yapmış olmak, tecrübeli olmak veya askerlikten muaf olduğunu belgelemek.

Yardımcı doçentlik dil sınavı tarihi, dosyaların incelenmesinden sonra, Üniversitemizin www.erzurum.edu.tr web sitesinde duyurulacaktır.

Mütacaat edecek adayların devlet hizmetine girme şartlarına haiz olmaları gerekmektedir.

BİRİMİ	ANABİLİM DALI	UNVANI	ADEDİ	DERECE	BAŞVURU KOŞULU
İKTİSADİ VE İDARİ BİLİMLER FAK.	EKONOMETRİ	Yrd. Doç.	1	4	Doktora İstatistik alanında yapmış, Ekonometri ve Yöneylem Araştırmaları alanlarında çalışmalar yapmış olmak.
	İŞLETME	Doçent	1	2	Doçent unvanını Finans alanında almış ve Duygusal Zeka konusunda çalışmalar yapmış olmak
	İKTİSAT	Yrd. Doç.	1	3	Ekonomi politikası ve sistem teorisi üzerine çalışmalar yapmış olmak.
FEN FAK.	TEMEL BİLİMLER	Doçent	1	1	Doçent unvanını Katı Hal Fiziki alanında almış olup ve metal oksit yan iletken ince filmleri üzerine çalışmalar yapmış olmak.
EDEBİYAT FAK.	FELSEFE	Yrd. Doç.	1	3	Bilim ve Kültür Felsefesi alanında çalışmış olmak.

Erzincan Üniversitesi Rektörlüğünden:

Üniversitemize bağlı birimlerde istihdam edilmek üzere, 2547 Sayılı Kanunda değişiklik yapan 5772 Sayılı Kanun ile Öğretim Üyeliklerine Yükseltilme ve Atanma Yönetmeliğinin ilgili maddeleri ve Erzurum Üniversitesini Öğretim Üyelik Kadrolarına Atanma ve Yükseltilme Uygulamaları Esaslarına göre öğretim üyesi alınacaktır. Müracaat edecek adayların 657 Sayılı Devlet Memurları Kanununun 48. maddesinde belirtilen devlet hizmetine girmede aranılan genel şartlara hâiz olmaları gerekmektedir.

MURACAATTA İSTENİLEN BELGELER VE BAŞVURU YERİ	
PROFESÖR KADROLARI İÇİN;	
Lisans Belgesi Yüksek Lisans Belgesi Doktora veya Uzmanlık Belgesi Nüfus Cüzdanı Fotokopisi 2 (iki) Adet Fotoğraf	1 (Bir) Takım Profesör kadroları daimi statüde olup, başvuracak adayların başvuru dilekçelerine, Özgeçmişlerini, Doçentlik Belgesi, Başlıca Araştırma Esaslarını ve Bilimsel Çalışma ve Yayınlarını kapsayan 6 (altı) takım dosya ile birlikte Üniversitemiz Personel Dairesi Başkanlığına başvurularını gerekmektedir.
DOÇENT KADROLARI İÇİN;	
Lisans Belgesi Yüksek Lisans Belgesi Doktora veya Uzmanlık Belgesi Doçentlik Belgesi Nüfus Cüzdanı Fotokopisi 2 (iki) Adet Fotoğraf	1 (Bir) Takım Doçent kadroları daimi statüde olup, başvuracak adayların başvuru dilekçelerine, Özgeçmişlerini, Doçentlik Belgesi, Başlıca Araştırma Esaslarını ve Bilimsel Çalışma ve Yayınlarını kapsayan 4 (dört) takım dosya ile birlikte Üniversitemiz Personel Dairesi Başkanlığına başvurularını gerekmektedir.
YARDIMCI DOÇENT KADROLARI İÇİN;	
Lisans Belgesi Yüksek Lisans Belgesi Nüfus Cüzdanı Fotokopisi Doktora veya Uzmanlık Belgesi 2 (iki) Adet Fotoğraf	1 (Bir) Takım Yardımcı Doçent kadrolarına başvuracak adayların yabancı dillerini belirten dilekçelerine, Özgeçmişlerini, Doktora veya Uzmanlık Belgelerini ve Bilimsel Çalışma ve Yayınlarını kapsayan 4 (dört) takım dosya ile birlikte ilgili birimlere başvurularını gerekmektedir. Not: Yardımcı Doçent adayları için 2547 sayılı Kanun'un 23. maddesinin (b) fıkrasının 2. bendi gereğince Üniversitemizde Yabancı Dil Sınavı yapılacaktır.

Son Başvuru Tarihi: İlanımızın Süresi, Gazete'de yayımlandığı tarihten itibaren 15 (onbeş) gündür.

ECZACILIK FAKÜLTESİ			
ANABİLİM DALI	K. UNVANI	ADEDİ	DERECE
FARMASOTİK KİMYA ANABİLİM DALI	YARDIMCI DOÇENT	1	3
AÇIKLAMA Eczacılık Fakültesi Lisans Mezuru olmak, Farmasotik Kimya alanında doktora yapmış olmak			

DİŞ HEKİMLİĞİ FAKÜLTESİ			
ANABİLİM DALI	K. UNVANI	ADEDİ	DERECE
PEDODONTİ ANABİLİM DALI	YARDIMCI DOÇENT	1	3
AÇIKLAMA Pedodonti uzmanı olmak			

EĞİTİM FAKÜLTESİ			
ANABİLİM DALI	K. UNVANI	ADEDİ	DERECE
TÜRKÇE EĞİTİMİ ANABİLİM DALI	YARDIMCI DOÇENT	1	5
Mücadele Etkinliklerinin Öğrencilerin Yazma Becerilerine Etkisi Üzerine Çalışma Yapmış Olmak			
RESİM-İŞ EĞİTİMİ ANABİLİM DALI	YARDIMCI DOÇENT	1	5
Resim İş Eğitimi Alanında Doktora Yapmış Olmak			
SOSYAL BİLGİLER EĞİTİMİ ANABİLİM DALI	DOÇENT	1	1
Beşeri ve Ekonomik Coğrafya Alanında Doçent Unvanı Almış Olmak			
SOSYAL BİLGİLER EĞİTİMİ ANABİLİM DALI	PROFESÖR	1	1
Türkiye Cumhuriyeti Tarihi Üzerine Çalışma Yapmış Olmak			
SINIF EĞİTİMİ ANABİLİM DALI	DOÇENT	1	1
Türk Halk Bilimi Alanında Doçent Unvanı Almış Olmak			

FEN-EDEBİYAT FAKÜLTESİ			
ANABİLİM DALI	K. UNVANI	ADEDİ	DERECE
ATOM VE MOLEKÜL FİZİĞİ ANABİLİM DALI	YARDIMCI DOÇENT	1	4
Bazı Elementlerin L. Altı Tabaka X-ışınlarının Açılal Dağılımlarının deneysel tayini üzerine çalışmış olmak.			
GEOMETRİ ANABİLİM DALI	YARDIMCI DOÇENT	1	5
Hipertolik Spansörlerin Geometrisi üzerine çalışmalar yapmış olmak			
YENİ TÜRK DİLİ ANABİLİM DALI	DOÇENT	1	1
Türk Dili Bilim alanında doçent unvanı almış olmak.			

HUKUK FAKÜLTESİ				
ANABİLİM DALI	K. UNVANI	ADEDİ	DERECE	AÇIKLAMA
TİCARET HUKUKU ANABİLİM DALI	PROFESÖR	1	1	
MEDENİ HUKUK ANABİLİM DALI	YARDIMCI DOÇENT	1	3	Tüketici Hukuku alanında çalışmış olmak
TİCARET HUKUKU ANABİLİM DALI	YARDIMCI DOÇENT	1	3	Sigorta Hukuku alanında çalışmış olmak

İKTİSADİ VE İDARİ BİLİMLER FAKÜLTESİ				
ANABİLİM DALI	K. UNVANI	ADEDİ	DERECE	AÇIKLAMA
ULUSLARARASI İLİŞKİLER ANABİLİM DALI	YARDIMCI DOÇENT	1	5	Türkiye AB ilişkileri ve Batı Medyasındaki Türkiye İmajının Değişimi alanlarında çalışma yapmış olmak
FINANS ANABİLİM DALI	YARDIMCI DOÇENT	1	5	Uluslararası Finansal Kızlar, Piyasa Etkileşimi İle Kalite ve Firma Değeri alanlarında çalışma yapmış olmak
SİGORTACILIK VE AKTÜERYA ANABİLİM DALI	YARDIMCI DOÇENT	1	5	Kişisel Değerler ve Çevre Muhasebesi alanlarında çalışma yapmış olmak
BANKACILIK ANABİLİM DALI	YARDIMCI DOÇENT	1	5	Entelektüel Sermaye, Sermaye Yapısı ve Hisse Senedi Göstirileri alanında çalışma yapmış olmak

SAĞLIK BİLİMLERİ FAKÜLTESİ				
ANABİLİM DALI	K. UNVANI	ADEDİ	DERECE	AÇIKLAMA
BESLENME BİLİMLERİ ANABİLİM DALI	YARDIMCI DOÇENT	1	3	Obez kadınlarda farklı protein içeriği diyet tedavisi üzerine çalışmış olmak

TIP FAKÜLTESİ		K. UNVANI	ADEDİ	DERECE	AÇIKLAMA
ANABİLİM DALI	YARDIMCI DOÇENT	1	3	Koronar Arter ektazisi ve Koroner yavaş akım konusunda çalışmaya başlamış olmak	
GENEL CERRAHİ ANABİLİM DALI	YARDIMCI DOÇENT	1	1	Yükseköğretim Kurumlarında Genel Cerrahi Alanında yirmi yıl çalışmış olmak	
İÇ HASTALIKLARI ANABİLİM DALI	YARDIMCI DOÇENT	1	1	Hematooloji yan dalı yapmış olmak	
GENEL CERRAHİ ANABİLİM DALI	YARDIMCI DOÇENT	1	1	Kasık fibroblastlarının laparoskopik ve yamalı oranamları konusunda çalışmaya başlamış olmak	
ÇOCUK SAĞLIĞI VE HASTALIKLARI ANABİLİM DALI	YARDIMCI DOÇENT	1	1	Burunda Stafilocok aureus taşıyıcılığı konusunda çalışmaya başlamış olmak	
ENFEKSİYON HASTALIKLARI ANABİLİM DALI	YARDIMCI DOÇENT	1	1	Pediyatrik Gastroenteroloji alanında yan dal yapmış olmak	
ÇOCUK SAĞLIĞI VE HASTALIKLARI ANABİLİM DALI	YARDIMCI DOÇENT	1	1	Diyabetli Hastalarda nörolojisel test konusunda çalışmaya başlamış olmak	
NÖROLOJİ ANABİLİM DALI	YARDIMCI DOÇENT	1	3	Pulmoner tromboemboli tanısında BT anjiyografi konusunda çalışmaya başlamış olmak	
RADYOLOJİ ANABİLİM DALI	YARDIMCI DOÇENT	1	3	"Kadınlarda cinsel şiddet öyküsü ve depresyonda ilişki" konusunda çalışmaya başlamış olmak	
AİLE HEKİMLİĞİ ANABİLİM DALI	YARDIMCI DOÇENT	1	3	Öğrenci ve çalışanların sağlık ihtiyaçlarının belirlenmesi konusunda çalışmaya başlamış olmak	
AİLE HEKİMLİĞİ ANABİLİM DALI	YARDIMCI DOÇENT	1	3	Osteoporozda egzersizin etkinliği konusunda çalışmaya başlamış olmak	
FİZİK TEDAVİ VE REHABİLİTASYON ANABİLİM DALI	YARDIMCI DOÇENT	1	1	"Sol ventrikül hipertrofisi" konusunda çalışmaya başlamış olmak	
KARDİYOLOJİ ANABİLİM DALI	YARDIMCI DOÇENT	1	1	"Rozase hastalıklarında depresyon ve anksiyete düzeyleri" konusunda çalışmaya başlamış olmak	
DERİ VE ZÜHREVİ HASTALIKLAR ANABİLİM DALI	YARDIMCI DOÇENT	1	1	By-Pass Cerrahisi Uygulanan Hastalarda Bispektrol İndeks Monitörizasyonu konusunda çalışmaya başlamış olmak	
KALP DAMAR CERRAHİSİ ANABİLİM DALI	YARDIMCI DOÇENT	1	1	"Kranial Cerrahi" konusunda çalışmaya başlamış olmak	
BEYİN VE SINIR CERRAHİSİ ANABİLİM DALI	YARDIMCI DOÇENT	1	1		

Fırat Üniversitesi Rektörlüğünden:

Üniversitemiz aşğıda belirtilen bınımlerine, 2547 Sayılı Kanun ile Öğretim Üyelığine Yükseltilme ve Atama Yönetmeliğının ilgili maddelerini uyanınca Öğretim Üyesi alınacaktır.

1 - Atamalarda, Üniversitemiz Senatosunca kabul edilen ve Yükseköğretim Kurulu Başkanlığına onaylanan "Öğretim Üyelığine Yükseltilme ve Atama İlkeleri"ndeki esaslar uygulanacaktır.

2 - Profesör kadroları daimi statüde olup, bu kadroya başvuracak adayların; www.firat.edu.tr adresinde bulunan dilekçeyi doldurarak ekünde, özgeçmişlerini, doçentlik başan belgelerini, bilimsel yayınlarını, kongre-konferans tebliğleri ile bunlara yapılan atıfları, eğitim-öğretim faaliyetlerini, yönetimlerinde devam eden ve bınen lisansüstü çalışmalarını, üniversite veya ileri Teknoloji Enstitülerine katılmaları kapsayan 6 (altı) adet dosyayı Rektörlük Personel Dairesi Başkanlığına şahsen teslim etmelidir.

3 - Doçent kadroları daimi statüde olup, bu kadroya başvuran adayların, www.firat.edu.tr adresinde bulunan dilekçeyi doldurarak ekünde Doçentlik Başarı belgelerini, özgeçmişlerini, bilimsel çalışma ve yayınlarını kapsayan 4 (dört) adet dosyayı Rektörlük Personel Dairesi Başkanlığına şahsen teslim etmeleri gerekmektedir.

4 - Yardımcı Doçent kadrosuna başvuracak adayların, www.firat.edu.tr adresinde bulunan dilekçeyi doldurarak, ekünde kısa özgeçmişlerini, doktora diplomasının onaylı birer örneği ile bilimsel yayın ve çalışmalarını kapsayan 4 (dört) adet dosyayı Rektörlük Personel Dairesi Başkanlığına şahsen teslim etmeleri gerekmektedir.

5 - Yardımcı Doçent adaylarının yabancı dil sınavlarının yapılacağı yer ve tarih Üniversitemiz web sayfasında adaylara daha sonra duyurulacaktır.

6 - Başvurular ilan yayını tarihinden itibaren 15 gündür. Süresi içerisinde yapılmayan müracaatlar kabul edilmeyecektir.

BİRİMİ	UNVANI	ANABİLİM DALI/ANASANAT DALI		PROFESOR		DOÇENT		YRD. DOÇ.		AÇIKLAMALAR
		DRC. ADET	DRC. ADET	DRC. ADET	DRC. ADET	DRC. ADET	DRC. ADET			
Eğitim Fakültesi		Resim-İs Eğitimi	1-1							
		Sosyal Bilgiler Eğitimi	1-1							
		İstatistiksel Bilgi Sistemleri	1-1							
Fen Fakültesi		Geometri	1-1							Hessian manifoldların hiper yüzeyleri üzerine çalışmaları bulunmaktadır
		Cebir ve Sayılar Teorisi	1-1							Galilean ve Pseudo-Galilean uzaylar komularında çalışmaları bulunmaktadır
		Matematiğin Temelleri ve Matematik Lojik Topoloji	1-1							Semi-Riemann geometri de integral formülleri üzerinde çalışmaları bulunmaktadır
			1-1						Bırlamık sayı dizileri üzerine çalışmaları bulunmaktadır	

UNVANI	ANABİLİM DALI/ANASANAT DALI	PROFESÖR		DOÇENT		YRD. DOÇ.		AÇIKLAMALAR
		DRC. ADET	DRC. ADET	DRC. ADET	DRC. ADET	DRC. ADET	DRC. ADET	
Fen Fakültesi	Yüksek Enerji ve Plazma Fiziği	1-1						
	Gentel Biyoloji	1-1						
İnsani ve Sosyal Bilimler Fakültesi	Bölgesel Coğrafya	1-1						
	Fiziki Coğrafya	1-1						
	Uygulamalı Sosyoloji	1-1						Afet ve kent sosyolojisi alanlarında çalışmalarını bulundukları
Mühendislik Fakültesi	Türkiye Cumhuriyeti Tarihi	1-1						
	Maden Yatakları Jeokimya	1-1						
Su Ürünleri Fakültesi	Yetiştiricilik	1-1						Su canlılarında oksidatif stres konularında çalışmalarını bulundukları
	Yenilenebilir Enerji Sistemleri	1-1						
Teknoloji Fakültesi	Yapı	1-1						Karbon fiber takviyeli akıllı beton konusunda çalışmalarını bulundukları
	Yapı Malzemeleri	1-1						Betonarme demirlerini korozyonu ve duval-faz çeligi konularında çalışmalarını bulundukları
Tıp Fakültesi	Halk Sağlığı	1-1						
	Fiziksel Tıp ve Rehabilitasyon	1-1						
	Radyoloji	1-1						
	Tıbbi Patoloji		1-1					Doçentliğini Tıbbi Patoloji bilim alanında almış olmak
	Tıbbi Patoloji			1-1				Ofitalmik-Oküler patolojiler alanında çalışmalarını bulundukları
	Eufeksiyon Hastalıkları				1-1			Toplum ve Hastane Kaynaklı GSBL üreten gram (-) bakterilerde MİK konusunda çalışmalarını bulundukları. Tıbbi Anlatı Sertifikasına sahip olmak
TOPLAM	Biyostatistik	21		1				Tıp Fakültesi veya İstatistik lisans mezunu olup Tıp Fakültesi Biyostatistik alanında doktora yapmış olmak
						3		

Kırıkkale Üniversitesi Rektörlüğünden:

Üniversitemizin aşağıda belirtilen birimlerine, 2547 ve 2914 sayılı Kanun, "Öğretim Üyelğine Yükseltilme ve Atama Yönetmeliği"nin yürürlükteki ilgili maddeleri ile Üniversitemiz Akademik Yükseltilme ve Atama Kriterlerine göre öğretim üyesi alınacaktır.

Başvuruda bulunacak adaylar, yazışma adreslerini içeren, başvurdukları bölüm ve anabilim/anasanat dallarını belirttikleri dilekçelerine, yayın dosyalarına ek olarak özgeçmiş, 4 adet fotoğraf, öğrenim durumlarını gösterir belgeler (lisans, yüksek lisans, doktora ve doçentlik belgeleri) nüfus cüzdanı örneği ve halen çalışanlar ile daha evvel kamu hizmeti bütümlerini ekleyerek (Üniversitemiz Personeli hariç), Profesör ve Doçent kadrosuna başvuru adaylarının Rektörlük Personel Dairesi Başkanlığı'na, şahsen başvurmaları gerekmektedir.

Başvuruda bulunacak adayların; <http://www.kku.edu.tr/> internet adresindeki Personel Dairesi Başkanlığı web sayfasından enşebilecekları Üniversitemiz Akademik Yükseltilme ve Atama Kriterleri'ne göre sağladıkları Akademik Etkinlik Puan tablosunu hazırlayarak dilekçelerine ve yayın dosyalarına eklemeleri gerekmektedir.

Profesör kadrolarına müracaat edecek adaylar;

Özgeçmişlerini, (birisi başlıca araştırma eseri veya yayınlamı belirttiklen) bilimsel yayınlamı, kongre, konferans ve tebliğleri ile bunlara yapılan atıfları, bunlara ilişkin dokümanı, eğitim-öğretim faaliyetlerini, yönetimlerinde devam eden, biten yüksek lisans (bilim uzmanlığı) ve doktora çalışmaları, üniversite veya yüksek teknoloji enstitüsüne katıldıkları kapsayan eserlerinin belirtildiği yayın listesini içeren 6 takım yayın dosyalarını başvuru dilekçelerine ekleyeceklerdir.

Doçent kadrolarına müracaat edecek adaylar;

Özgeçmişlerini, yayın listelerini, doçentlik belgelerini, bilimsel çalışma ve yayınlamı kapsayan 4 takım yayın dosyalarını başvuru dilekçelerine ekleyeceklerdir.

Bitüm kadrolara başvuru adaylarının Devlet hizmetine girmede aranan niteliklere sahip olmaları gerekmektedir.

Bitüm kadrolara başvuru süresi bu ilanın Resmi Gazete'de yayım tarihinden itibaren 15 gün olup, posta ile yapılan müracaatlar kabul edilmeyecektir.

Yabancı Ülkelerden alınan diplomaların Üniversitelerarası Kurul'da denkliliğini onaylanmış olması gerekir.

BÖL. ANABİLİM/ANASANAT DALI	PROF.	DOÇ.	AÇIKLAMALAR
DİŞ HEKİMLİĞİ FAKÜLTESİ			
Klinik Bilimler Bölümü			
Ağız, Diş ve Çene Cerrahisi		1	Platletten zengin fibrin uygulamalarının periferik sinir yaralanmaları ve rejenerasyonu üzerine etkisi ile ilgili çalışmalar yapmış olmak.
FEN-EDEBİYAT FAKÜLTESİ			
Felsefe Bölümü			
Felsefe Tarihi	1		Francis Bacon ve Giambattista Vico üzerine çalışmalar yapmış olmak.
Kimya Bölümü			
Analitik Kimya		1	Kromatografi ve Mikroekstraksiyon konularında çalışmış olmak.
Matematik Bölümü			
Geometri		1	Hiperüzeylerin ikinci dereceden tanımlı demetlere taşınması üzerine çalışmış olmak.
Topoloji		1	Sabit nokta teoreti alanında çalışmalar yapmış olmak.
HUKUK FAKÜLTESİ			
Karar Hukuku Bölümü			
Mali Hukuk		1	--
İKT. VE İDARİ BİL. FAKÜLTESİ			
İktisat Bölümü			
İktisat Teorisi		1	İstihdam ve diğer makroekonomik göstergeler arasındaki ilişkiler üzerine çalışmalar yapmış olmak.
İşletme Bölümü			
Muhasebe ve Finansman		1	Denetim alanında çalışmalar yapmış olmak.
Maliye Bölümü			
Mali Hukuk		1	Vergi etiği alanında çalışmalar yapmış olmak.
Maliye Teorisi		1	Sağlık ekonomisi ve vergi psikolojisi alanlarında çalışmalar yapmış olmak.

BÖL. ANABİLİM/ANASANAT DALI	PROF.	DOÇ.	AÇIKLAMALAR
MÜHENDİSLİK FAKÜLTESİ			
Biyomühendislik Bölümü			
Biyomühendislik	1		Doku Mühendisliği, Kanser Terapi ve Nanoteknoloji alanlarında çalışmış olmak.
Elektrik-Elektronik Mühendisliği Bölümü			
Elektrik Tesisleri	1		Termik ve hidrolik santrallerde yük-frekans kontrolü ile yenilenebilir enerji kaynakları alanında çalışmış olmak.
TIP FAKÜLTESİ			
Cerrahi Tıp Bilimleri Bölümü			
Genel Cerrahi	1		S.epidermidis ve S.aureus'un normal, kompozit ve hafif ağırlıklı polipropilen grefflere aderansı ile ilgili elektron mikroskopik çalışmalar yapmış olmak.
Dahili Tıp Bilimleri Bölümü			
Ruh Sağlığı ve Hastalıkları	1		Psikiyatrik hastalıklarla ilişkili gövümleme üzerine çalışmış olmak.
VETERİNER FAKÜLTESİ			
Gıda Hijyeni ve Teknolojisi Bölümü			
Veterinerlik Gıda Hijyeni ve Teknolojisi	1		Gıdalarda patojen bakterilerin biyokontrolünde bakteriyofaj kullanımı konusunda çalışmalar yapmış olmak.
Klinik Bilimler Bölümü			
Veterinerlik İç Hastalıkları		1	--
TOPLAM	10	6	

Munzur Üniversitesi Rektörlüğünden:

İlan Tarihi : 24.04.2017

Son Başvuru Tarihi : 08.05.2017

Üniversitemizin ilgili birimlerinde istihdam edilmek üzere, 2547 sayılı Yükseköğretim Kanununun, Öğretim Üyelğine Yükseltilme ve Atanma Yönetmeliğinin ilgili maddeleri ve Üniversitemiz Öğretim Üyelğine Yükseltilme ve Atama Kriterleri uyarınca öğretim üyesi alınacaktır. Mütacaat edecek adayların devlet hizmetine girmeye aramulan genel şartlara haiz olmaları gerekmektedir.

Yardımcı Doçent Kadroları İçin Gerekli Belgeler

1 - Başvurdukları birim ve anabilim dalını belirten dilekçe, özgeçmiş, yayın listesi, 2 adet fotoğraf, nüfus cüzdanı örneği, askerlik durum belgesi (erkek adaylar için), resmî kurumlara onaylanmış diplomalar (Lisans, Yüksek lisans, Doktora, yurtdışından alınan diplomaların Üniversitelerarası Kurulca denkleğinin onaylanmış olması), çalışmalarını (daha önceden çalışıp ayrılmış olanlar dahil) onaylı hizmet belgesi dokümanı, Bilimsel çalışma ve yayınlarının kapsayan 4 adet dosya ile ilgili birimlere mütacaat etmeleri gerekmektedir.

Notlar

- 1 - Belirtilen şartları taşımayan ve süresi içerisinde başvurmamayan adayların başvuruları dikkate alınmayacaktır.
- 2 - Yardımcı Doçent adaylarının yabancı dil sınavlarının yapılacağı yer ve saat daha sonra www.munzur.edu.tr adresinden duyurulacaktır.

Başvuru Adresi ve İletişim

Munzur Üniversitesi

Akmalık Mahallesi Üniversite Yerleşkesi Merkez/TUNCELİ

Tel: 0 428 213 1794

BİRİM/BÖLÜMÜ	ANABİLİM DALI/ ANASANAT DALI	UNVAN	ADET	DRC	İLAN ŞARTI
Mühendislik Fakültesi/Gıda Mühendisliği	Gıda Teknolojisi Anabilim Dalı	Yrd. Doç.	1	3	Gıda Teknolojisi Anabilim Dalında doktora yapmış olmak, vakımlı mikrodalga evaporatörü ile elma suyu konsantrasyonu konusunu çalışmış olmak.
Edebiyat Fakültesi/Tarih Bölümü	Türkiye Cumhuriyeti Tarih Anabilim Dalı	Yrd. Doç.	1	3	Türkiye Cumhuriyeti Tarih Anabilim Dalında doktora yapmış olup, Milli Mücadele Döneminde Harp Sanayi konusunda çalışmaları yapmış olmak.
Edebiyat Fakültesi/Batı Dilleri ve Edebiyatları bölümü	İngiliz Dili ve Edebiyatı Anabilim Dalı	Yrd. Doç.	1	3	İngiliz Dili ve Edebiyatı Anabilim Dalında doktora yapmış olmak ve eleştirel söylem analizi konusunda çalışmış olmak.
Edebiyat Fakültesi/Tarih bölümü	Türkiye Cumhuriyeti Tarih Anabilim Dalı	Yrd. Doç.	1	2	Türkiye Cumhuriyeti Tarih Anabilim Dalında doktora yapmış olmak, Cumhuriyet sonrası Türkiye'nin ilâli ilişkilerini çalışmış olmak.

BİRİMİ/BÖLÜMÜ	ANABİLİM DALI ANASANAT DALI	UNVAN	ADET	DRC	ILAN ŞARTI
Güzel Sanatlar Fakültesi /Müzik bölümü	Müzik Bilimleri Anasanat Dalı	Yrd. Doç.	1	3	Müzik Bilimleri Dalında doktora yapmış olmak, müzik sosyolojisi alanında çalışmaları olmak.
İktisadi ve İdari Bilimler Fakültesi İşletme	Yönetim ve Organizasyon Anabilim Dalı	Yrd. Doç.	1	5	İlgili alanda doktora yapmış olmak ve örgüt kültürü üçleminin kariyer yönetim sistemi uygulamalarına etkisini çalışmış olmak.

3516/1-1

Yüksek İhtisas Üniversitesi Rektörlüğünden:

Başvuru Tarihi : 24.04.2017

Son Başvuru Tarihi : 08.05.2017

Üniversitemize 2547 sayılı Yükseköğretim Kanunu, Öğretim Üyelğine Yükseltme ve Atama Yönetmeliği ile Valaf Yükseköğretim Kurumları Yönetmeliği'nin ilgili maddeleri uyarınca tam zamanlı Öğretim Üyesi alınacaktır.

Profesör kadrosuna müracaat edecek adayların ilgili Yönetmelik hükümleri ve Üniversitemiz Akademik Yükseltme ve Atama Kriterlerinde belirtilen asgari başvuru koşullarını sağlamış olmak ve aşağıda istenilen belgeler ile birlikte Üniversitemiz Rektörlüğüne başvurularını gerekmektedir.

Başvuru Adresi: Oğuzlar Mah. 1377 Sokak No: 21 Balgat/ANKARA

Başvurular Resmî Gazete 'de yayınlandığı tarihi itibarıyla 15 (Onbeş) gündür.

PROFESÖRLÜK KADROSU İÇİN GEREKLİ BELGELER

- 1 - Başvurdukları birim ve anabilim dalını belirten dilekçe
- 2 - Özgeçmiş
- 3 - Yayın Listesi
- 4 - 2 (iki)adet fotoğraf
- 5 - Nüfus tızdımı örneği
- 6 - Doçentlik belgesi
- 7 - Herhangi bir kurum kuruluşunda çalışanlar(daha önce çalışıp ayrılsalar bile)çalıştığı kurumsal alacakları onaylı hizmet belgesi
- 8 - Bilimsel çalışma ve yayınlarını kapsayan 6 adet dosya ve 6 adet CD

BİRİMİ	BÖLÜM	ANABİLİM DALI	ÜN VANI	ADET	AÇIKLAMALAR
Tip	Cerrahi Tip Bilimleri	Göz Hastalıkları	Profesör	1	Doçentliğini Göz Hastalıkları Anabilim Dalında almış olmak

3724/1-1

Kültür ve Turizm Bakanlıđından:**ESKİŞEHİR KÜLTÜR VARLIKLARINI
KORUMA BÖLGE KURULU
KARAR**

03.06.400

Toplantı Tarihi ve No : 22.12.2016 - 215

TOPLANTI YERİ

Karar Tarihi ve No : 22.12.2016 - 4736

ESKİŞEHİR

Afyonkarahisar İli, İhsaniye İlçesi, Gazlıgöl Beldesi, Belce Mahallesi sınırları içerisinde tespit edilen öneri Kundak Tümüls I'nin tesciline esas hazırlanan bilgi ve belgelerin değerlendirilmesi ve kaçak kazı çukurlarının kapatılıp kapatılmayacağı konusunun değerlendirilmesi istemine ilişkin Afyonkarahisar Valiliğinin (İl Kültür ve Turizm Müdürlüğü) 05.08.2016 tarih, 16586271-165/3205 sayılı ve 24.11.2016 tarih, 16586271-156.01/4539 sayılı yazıları, ilgili kurum görüşlerinin iletildiğı yazılar, Enerji ve Tabii Kaynaklar Bakanlıđının (Maden İşleri Genel Müdürlüğü) 10.11.2016 tarih, 20913469-101.29.02-E.438045 sayılı yazısı, 15.12.2016 tarih, 11330 sayılı dosya inceleme raporu okundu, koordinatlı sit sınırı paftası, sit sınırlarının aktarıldığı kadastral paftası, tescil fiş, fotoğrafları ve dosyası incelendi, yapılan görüşmeler sonucunda;

Afyonkarahisar İli, İhsaniye İlçesi, Gazlıgöl Beldesi, Belce Mahallesi sınırları içerisinde tespit edilen ve 2863 sayılı Kanun'un 6. Maddesi kapsamında korunması gerekli kültür varlıklarından olan alanın "Kundak Tümüls I" adıyla I.(Bir) Derece Arkeolojik Sit alanı olarak tesciline, hazırlanan tescil fiş, koordinatlı sit sınırı paftası ve sit sınırlarının aktarıldığı kadastral paftanın uygun olduğuna; söz konusu alanda Kültür Varlıklarını Koruma Yüksek Kurulu'nun Arkeolojik Sitler, Koruma ve Kullanma Koşulları'na ilişkin yürürlükteki İlke Kararı'nın ilgili hükümlerinin geçerli olduğuna ve bu hükümlerin geçiş dönemi koruma esasları ve kullanma koşulları olarak belirlenmesine, alanda yer alan eski tarihli kaçak kazı çukuru konusunda Afyonkarahisar Cumhuriyet Başsavcılıđına suç duyurusunda bulunulduğu Afyonkarahisar Valiliğinin (İl Kültür ve Turizm Müdürlüğü) 24.11.2016 tarih, 16586271-156.01/4539 sayılı yazısından anlaşılakta olup tekrar suç duyurusunda bulunulmasına gerek olmadığına, kaçak kazı çukurunun ilgili adli makamların uygun görüşü alınarak Müze Müdürlüğü denetiminde ilgili idarece kapatılmasına, alanda gerekli güvenlik önlemlerinin artırılmasına ve Kurulumuzdan izinsiz herhangi bir fiziki ve inşai müdahalede bulunulmamasına karar verildi.

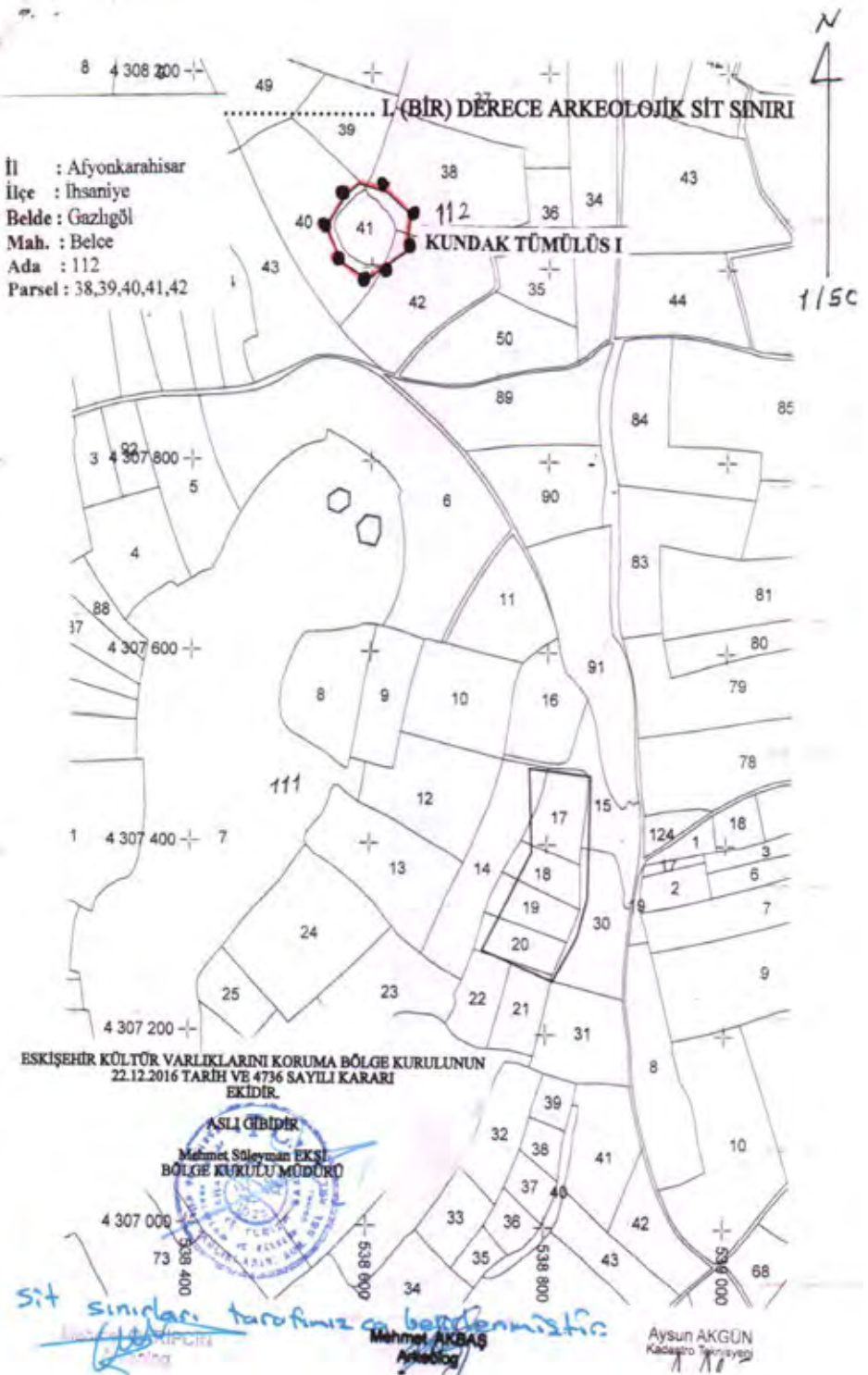

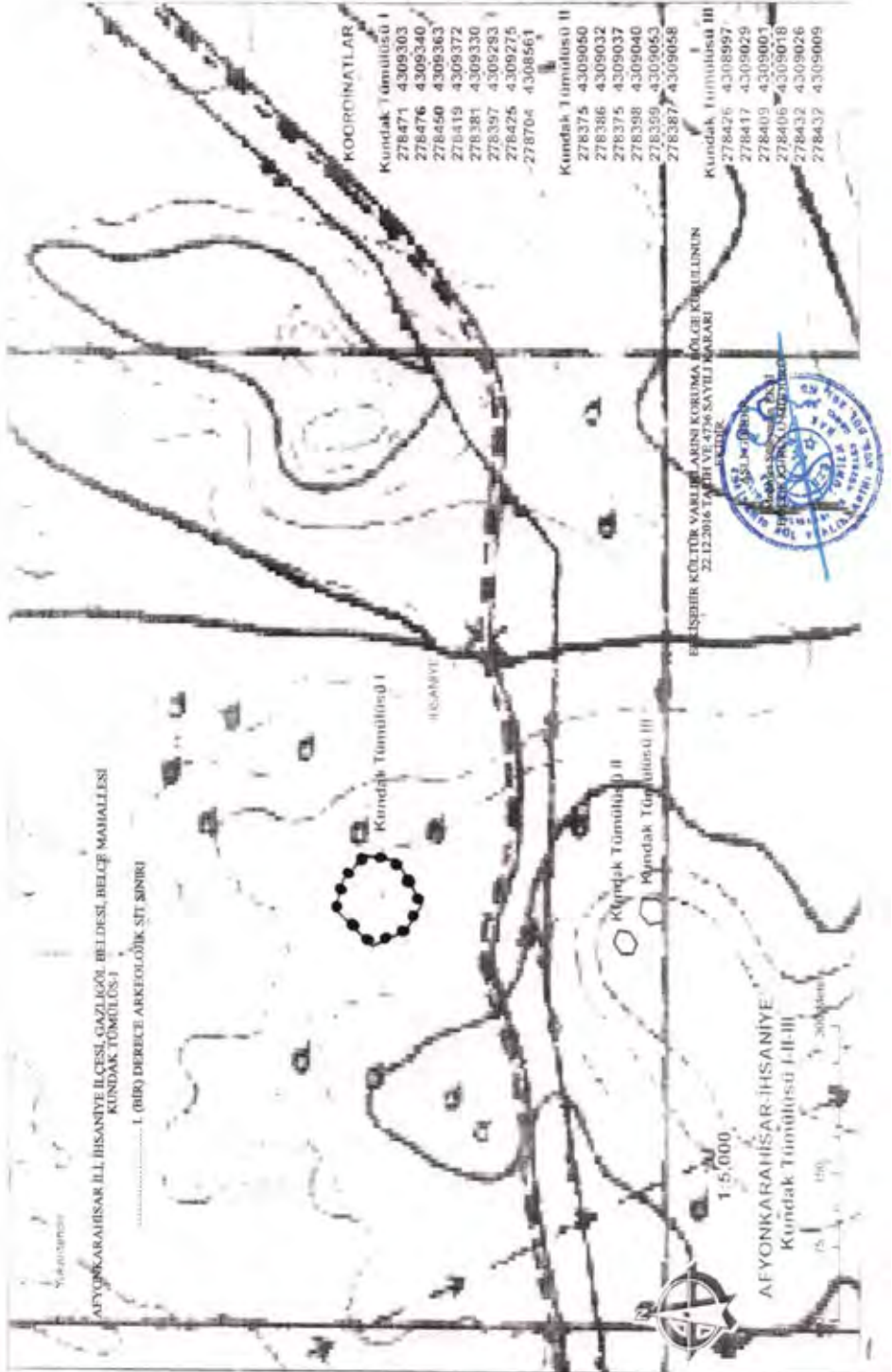

Kültür ve Turizm Bakanlıđından:**ESKİŐEHİR KÜLTÜR VARLIKLARINI
KORUMA BÖLGE KURULU
KARAR**

03.06.401

Toplantı Tarihi ve No : 22.12.2016 - 215

TOPLANTI YERİ

Karar Tarihi ve No : 22.12.2016 - 4735

ESKİŐEHİR

Afyonkarahisar İli, İhsaniye İlçesi, Gazlıgöl Beldesi, Belce Mahallesi sınırları içerisinde tespit edilen öneri Kundak Tümölüs II'nin tesciline esas hazırlanan bilgi ve belgelerin değerlendirilmesi ve kaçak kazı çukurunun kapatılıp kapatılmayacağı konusunun değerlendirilmesi istemine ilişkin Afyonkarahisar Valiliđinin (İl Kültür ve Turizm Müdürlüğü) 05.08.2016 tarih, 16586271-165/3205 sayılı ve 24.11.2016 tarih, 16586271-156.01/4539 sayılı yazıları, ilgili kurum görüşlerinin iletildiđi yazılar, 15.12.2016 tarih, 11329 sayılı dosya inceleme raporu okundu, koordinatlı sit sınırı paftası, sit sınırlarının aktarıldığı kadastral paftası, tescil fişı, fotoğrafları ve dosyası incelendi, yapılan görüşmeler sonucunda;

Afyonkarahisar İli, İhsaniye İlçesi, Gazlıgöl Beldesi, Belce Mahallesi sınırları içerisinde tespit edilen ve 2863 sayılı Kanun'un 6. Maddesi kapsamında korunması gerekli kültür varlıklarından olan alanın "Kundak Tümölüs II" adıyla I.(Bir) Derece Arkeolojik Sit alanı olarak tesciline, hazırlanan tescil fişı, koordinatlı sit sınırı paftası ve sit sınırlarının aktarıldığı kadastral paftanın uygun olduğuna; söz konusu alanda Kültür Varlıklarını Koruma Yüksek Kurulu'nun Arkeolojik Sitler, Koruma ve Kullanma Koşulları'na ilişkin yürürlükteki İlke Kararı'nın ilgili hükümlerinin geçerli olduğuna ve bu hükümlerin geçiş dönemi koruma esasları ve kullanma koşulları olarak belirlenmesine, alanda yer alan eski tarihli kaçak kazı çukuru konusunda Afyonkarahisar Cumhuriyet Başsavcılıđına suç duyurusunda bulunulduğu Afyonkarahisar Valiliđinin (İl Kültür ve Turizm Müdürlüğü) 24.11.2016 tarih, 16586271-156.01/4539 sayılı yazısından anlaşılmakta olup tekrar suç duyurusunda bulunulmasına gerek olmadığına, kaçak kazı çukurunun ilgili adli makamların uygun görüşü alınarak Müze Müdürlüğü denetiminde ilgili idarece kapatılmasına, alanda gerekli güvenlik önlemlerinin artırılmasına ve Kurulumuzdan izinsiz herhangi bir fiziki ve inşai müdahalede bulunulmamasına karar verildi.

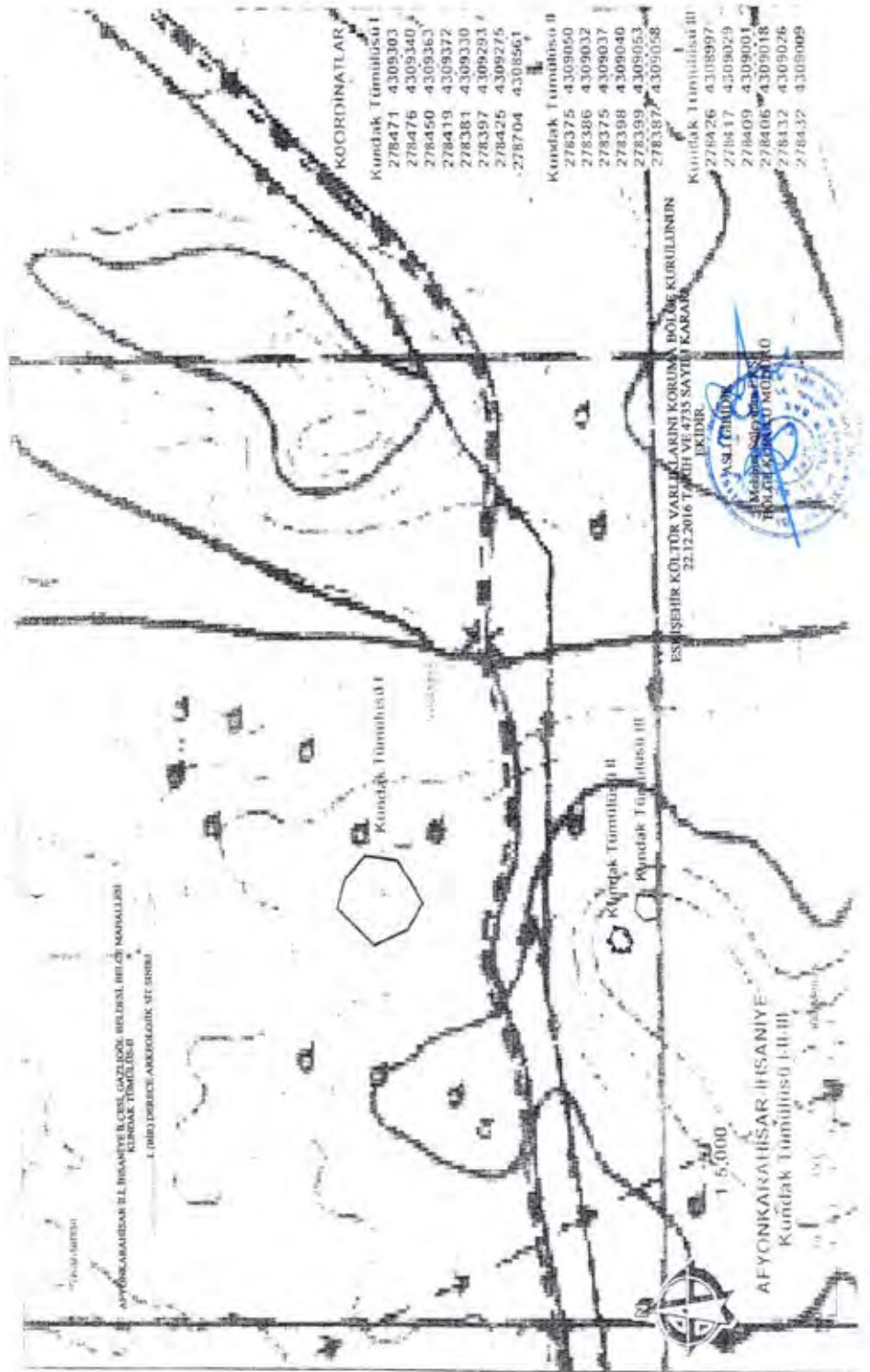

AFYONKARAHİSAR İLİ İHSANİYE İLÇESİ GAZİOĞLU İHESİSİ İHİSİ ÇE NOKSALLIHI
 KANDIRACAK TUMULUSU I
 1:5.000

Kandıracak Tumulusu I

Kandıracak Tumulusu II

Kandıracak Tumulusu III

ESİŞEHİR KÖLTÜR VARLIKLARINI KORUMA BÖLGE KURULUNUN
 22.12.2016 TARİHİNDE 4735 SAYILI KARARI
 İKİDİR.

KOORDİNATLAR

Kandıracak Tumulusu I

- 278471 4309303
- 278476 4309340
- 278450 4309363
- 278419 4309372
- 278381 4309330
- 278397 4309293
- 278425 4309275
- 278704 4308561

Kandıracak Tumulusu II

- 278375 4309050
- 278386 4309032
- 278375 4309037
- 278398 4309040
- 278399 4309053
- 278387 4309058

Kandıracak Tumulusu III

- 278426 4308997
- 278437 4309029
- 278409 4309001
- 278406 4309018
- 278432 4309026
- 278432 4309009

1:5.000

AFYONKARAHİSAR İHSANİYE
 Kandıracak Tumulusu I-II-III



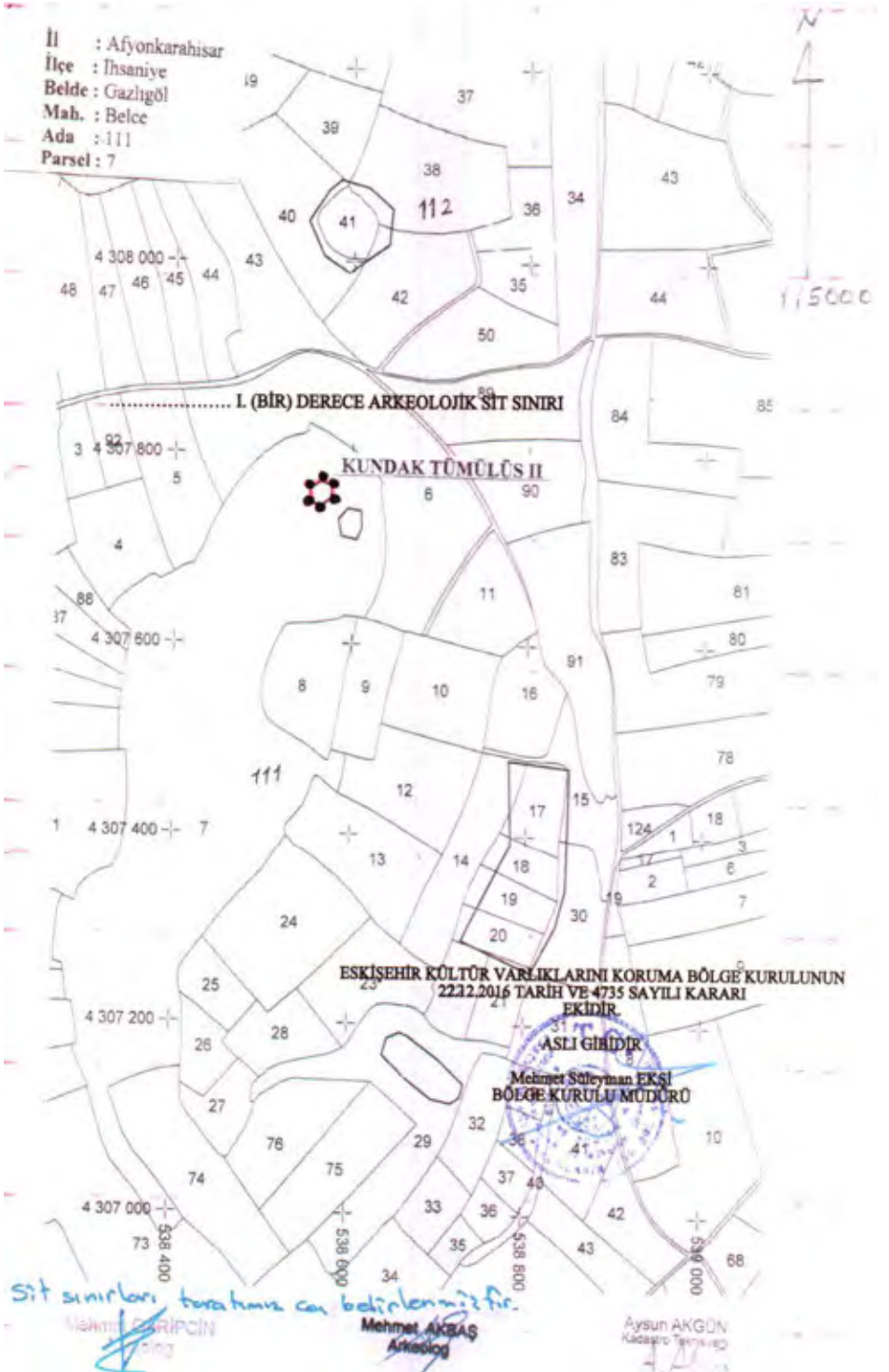

Kültür ve Turizm Bakanlıđından:**ESKİŞEHİR KÜLTÜR VARLIKLARINI
KORUMA BÖLGE KURULU
KARAR**

03.00.2146

Toplantı Tarihi ve No : 22.12.2016 - 215

TOPLANTI YERİ

Karar Tarihi ve No : 22.12.2016 - 4721

ESKİŞEHİR

Afyonkarahisar İli, Merkez İlçesi, Çıkrık Beldesi ve Çayırbağ Beldesi sınırlarında tespit edilen Çakmak Höyük ve Nekropolü'nün tesciline esas hazırlanan bilgi ve belgelerin değerlendirilmesi istemine ilişkin Afyonkarahisar Valiliğinin (İl Kültür ve Turizm Müdürlüğü) 27.09.2016 tarih, 16586271-165/3738 sayılı yazısı, ilgili kurum görüşlerinin iletildiği yazılar, Enerji ve Tabii Kaynaklar Bakanlığının(Maden İşleri Genel Müdürlüğü) 11.11.2016 tarih, 20913469-101.29.02-E.438281 sayılı yazısı, 15.12.2016 tarih, 11346 sayılı dosya inceleme raporu okundu, koordinatlı sit sınırı paftası, sit sınırlarının aktarıldığı kadastral pafta, tescil fişi, fotoğrafları ve dosyası incelendi, yapılan görüşmeler sonucunda;

Afyonkarahisar İli, Merkez İlçesi, Çıkrık Beldesi ve Çayırbağ Beldesi sınırlarında tespit edilen ve 2863 sayılı Kanun'un 6. Maddesi kapsamında korunması gerekli kültür varlıklarından olan alanın "Çakmak Höyük ve Nekropolü" adıyla I. (Bir) Derece Arkeolojik Sit alanı olarak tesciline, hazırlanan tescil fişi, koordinatlı sit sınırı paftası ve sit sınırlarının aktarıldığı kadastral paftanın uygun olduğuna; söz konusu alanda Kültür Varlıklarını Koruma Yüksek Kurulu'nun Arkeolojik Sitler, Koruma ve Kullanma Koşulları'na ilişkin yürürlükteki İlke Kararı'nın ilgili hükümlerinin geçerli olduğuna ve bu hükümlerin geçiş dönemi koruma esasları ve kullanma koşulları olarak belirlenmesine, alanda madencilik faaliyetlerinin yasaklanmasına, alanda gerekli güvenlik önlemlerinin artırılmasına ve Kurulumuzdan izinsiz herhangi bir fiziki ve inşai müdahalede bulunulmamasına karar verildi.



..... I. BİR DERECE ARKEOLOJİK SİT SINIRI

Çakırmak I

Güvercinlik

KOORDİNATLAR

- 289233 4306658
- 289274 4306618
- 289310 4306681
- 289319 4306704
- 289320 4306720
- 289304 4306733
- 289290 4306734
- 289269 4306734
- 289241 4306677

ESKİŞEHİR KÜLTÜR VARLIKLARINI KORUMA BÖLGE KURULUŞU
24.12.2016 TARİHİNDE 4721 SAYILI KARARI
İLE BELİRLENEN



1:5.000

010

AYYONKAKAFAHİSAR MEKKE
Çakırmak Höyükü ve Nekropolü

20 PARSEL



İLİ : AFYONKARAHISAR
 İLÇESİ : MERKEZ
 KÖYÜ : ÇIKRIK - ÇAYIRBAĞ
 PAFTA NO : K25a12d

ÇAKMAK HÖYÜK NEKROPOLÜ

..... I. (BİR) DERECE ARKEOLOJİK SİT SINIRI

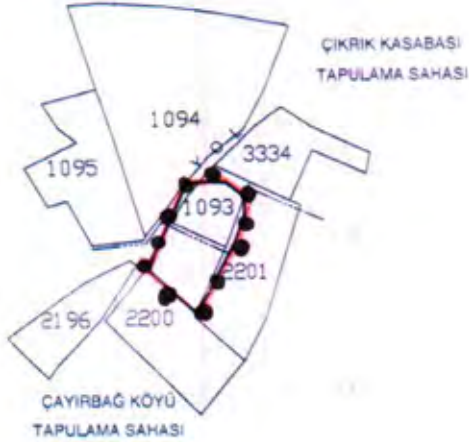

ESKİŞEHİR KÜLTÜR VARLIKLARINI KORUMA BÖLGE KURULUNUN
 22.12.2016 TARİH VE 4721 SAYILI KARARI
 EKİDİR.



A. Fahreddin ÖZEVREN
 Restorasyon Teknikeri

Sit sınırları taratımızca belirlenmiştir.

Mehmet GARİPCİN
 Arkeolog

Mehmet AKBAŞ
 Arkeolog

Kültür ve Turizm Bakanlıđından:**ESKİŐEHİR KÜLTÜR VARLIKLARINI
KORUMA BÖLGE KURULU
KARAR**

26.10.102

Toplantı Tarihi ve No : 18.01.2017 - 219

TOPLANTI YERİ

Karar Tarihi ve No : 18.01.2017 - 4821

ESKİŐEHİR

Eskiőehir İli, Mihalgazi İlçesi, Sakarınlıca Mahallesi'nde tespit edilen Ellez Mevkii Geç Roma-Bizans Nekropolü'nün tesciline esas hazırlanan bilgi ve belgelerin deđerlendirilmesi istemine iliŐkin Eskiőehir Valiliđinin (İl Kültür ve Turizm Müdürlüđü) 16.08.2013 tarih, 89783752-169-3387 sayılı yazısı ve ekleri, ilgili kurum görüŐlerinin iletildiđi yazılar, Enerji ve Tabii Kaynaklar Bakanlıđının (Maden İŐleri Genel Müdürlüđü) 17.09.2013 tarih, 20913469-101.29.02/654640 sayılı yazısı, Bakanlıđımızın (Yatırım ve İŐletmeler Genel Müdürlüđü) 21.10.2013 tarih, 356984/261110001-199791 sayılı yazısı, Eskiőehir Valiliđinin (Kadastro Müdürlüđü) 02.12.2016 tarih, 82953731-821.99-E.2584250 sayılı yazısı, 13.01.2017 tarih, 621 sayılı dosya inceleme raporu okundu, koordinatlı sit sınırı paftası, sit sınırlarının aktarıldıđı kadastral pafta, tescil fiŐi, fotođrafları ve dosyası incelendi, yapılan görüŐmeler sonucunda;

Eskiőehir İli, Mihalgazi İlçesi, Sakarınlıca Mahallesi'nde tespit edilen ve 2863 sayılı Kanun'un 6. Maddesi kapsamında korunması gerekli kültür varlıklarından olan alanın "Ellez Mevkii Geç Roma-Bizans Nekropolü" adıyla I.(Bir) Derece Arkeolojik Sit alanı olarak tesciline, hazırlanan tescil fiŐi, koordinatlı sit sınırı paftası ve sit sınırlarının aktarıldıđı kadastral paftanın uygun olduđuna; söz konusu alanda Kültür Varlıklarını Koruma Yüksek Kurulu'nun Arkeolojik Sitler, Koruma ve Kullanma KoŐulları'na iliŐkin yürürlükteki İlke Kararı'nın ilgili hükümlerinin geçerli olduđuna ve bu hükümlerin geçiŐ dönemi koruma esasları ve kullanma koŐulları olarak belirlenmesine, alanda gerekli güvenlik önlemlerinin artırılmasına ve Kurulumuzdan izinsiz herhangi bir fiziki ve inŐai müdahalede bulunulmamasına karar verildi.

ESKİŞEHİR KÜLTÜR VARLIKLARINI KORUMA BÖLGE KURULUNUN
18.01.2017 TARİH VE 4821 SAYILI KARARI
EKİDİR.

ASLI GİBİDİR
Mehmet Şileyman EKŞİ
BÖLGE KURULU MÜDÜRÜ

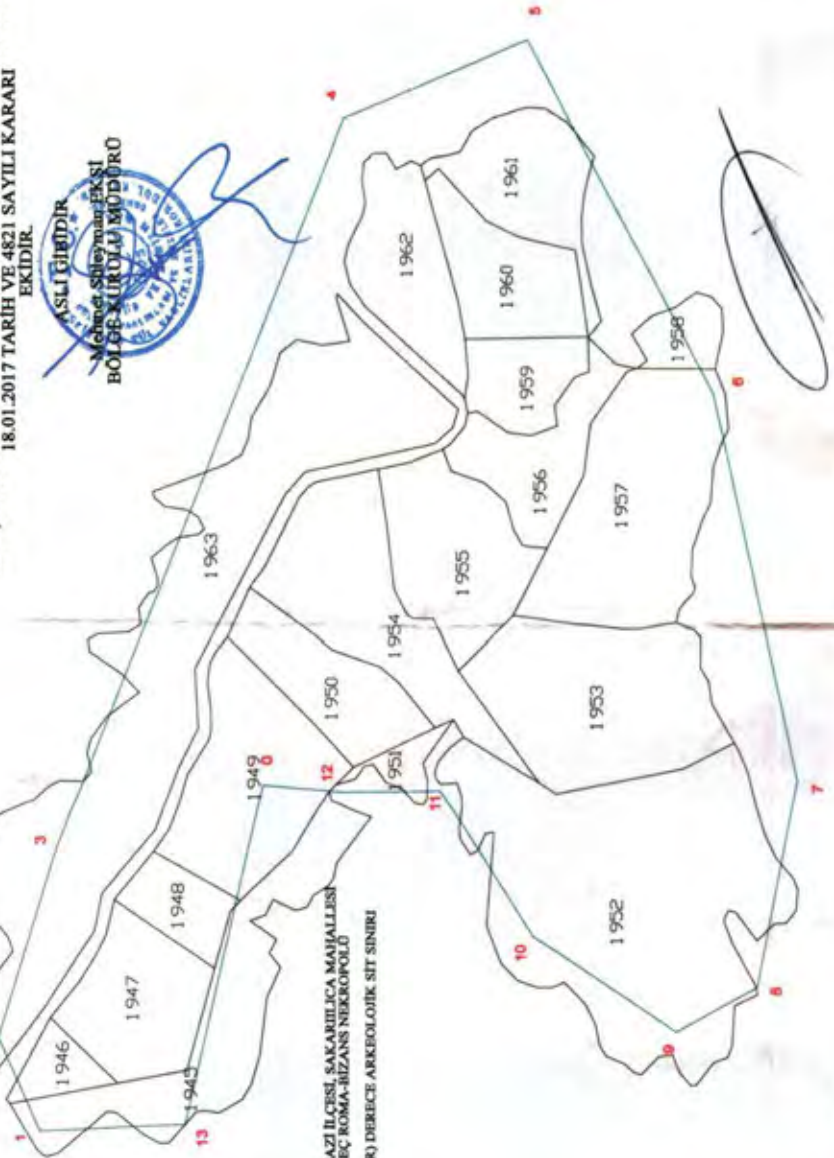

ESKİŞEHİR İLİ MİHALGAZI İLÇESİ, SAKARLIÇA MAHALLESİ
ELLEZ MEVKİİ GİÇ ROMA-BİZANS NEKROPOLÜ

..... I. DERECE ARKEOLOJİK SİT SINIRI

ESKİŞEHİR İLİ MIHALGAZI İLÇESİ SAKARIILICA KÖYÜ
 ELLEZ MEVKİİ GEÇ ROMA - BİZANS NEKROPOLÜ
 İ.DERECE ARKEOLOJİK SİT SINIRI

PAFTA : JE5A1 ÖLÇEK : 1 / 5.000
 KOORDİNATLAR 6 DERECELİK ED50

NoktaNo	Y	X
ELLEZ0	296608.719	442731.6495
ELLEZ1	296409.794	4427469.812
ELLEZ2	296465.675	4427495.603
ELLEZ3	296576.045	4427453.568
ELLEZ4	296997.264	4427250.585
ELLEZ5	297037.384	44271.27.360
ELLEZ6	296828.187	4427011.298
ELLEZ7	296600.363	4426962.581
ELLEZ8	296480.004	4426992.671
ELLEZ9	296455.645	4427047.120
ELLEZ10	296514.392	4427140.255
ELLEZ11	296601.796	4427199.002
ELLEZ12	296603.229	4427264.914
ELLEZ13	296411.226	4427373.811

PAFTA: JE5A1 ÖLÇEK: 1/5000
 14.01.2017 TARİHİNDE YAPILAN ÇİZİMİN KOPYASINDA
 EKİDİR.

ASLI GÜBÜRÜK

Mülkiyet Sicil Müdürlüğü
 BOĞAZCIKÖY KÜLTÜR BAKANLIĞI

1174

Kültür ve Turizm Bakanlıđından:**ESKİŞEHİR KÜLTÜR VARLIKLARINI
KORUMA BÖLGE KURULU
KARAR**

03.12.46

Toplantı Tarihi ve No : 25.11.2016 - 213

TOPLANTI YERİ

Karar Tarihi ve No : 25.11.2016 - 4642

ESKİŞEHİR

Afyonkarahisar İli, Başmakçı İlçesi, Yassıören Köyü'nde tespit edilen öneri Köyünü Mevkii Arkeolojik Yerleşimi'nin tesciline esas hazırlanan bilgi ve belgelerin değerlendirilmesi istemine ilişkin Eskişehir Kültür Varlıklarını Koruma Bölge Kurulu Müdürlüğü uzmanlarının 13.04.2016 tarihli raporu, ilgili kurum görüşlerinin iletildiđi yazılar, Afyonkarahisar Valiliđinin (Kadastro Müdürlüğü Dinar Kadastro Müdürlüğü) 05.08.2016 tarih, 94713656-170.03.01-E-1759498 sayılı yazısı, OEDAŞ Afyonkarahisar il Müdürlüğü'nün 31.08.2016 tarih, 14197 sayılı yazısı, 17.10.2016 tarih, 9128 sayılı dosya inceleme raporu ve hazırlanan geçiş dönemi koruma esasları ve kullanma koşulları okundu, koordinatlı sit paftası, sit sınırlarının aktarıldığı kadastral pafta, tescil fişi, fotoğrafları ve dosyası incelendi, yapılan görüşmeler sonucunda;

Afyonkarahisar İli, Başmakçı İlçesi, Yassıören Köyü'nde tespit edilen ve 2863 sayılı Kanun'un 6. Maddesi kapsamında korunması gerekli kültür varlıklarından olan alanın "Köyünü Mevkii Arkeolojik Yerleşimi" adıyla III.(Üç) Derece Arkeolojik Sit alanı olarak tesciline, hazırlanan koordinatlı sit paftası, tescil fişi ve sit sınırlarının aktarıldığı kadastral paftanın uygun olduğuna; söz konusu alanda Kültür Varlıklarını Koruma Yüksek Kurulu'nun Arkeolojik Sitler, Koruma ve Kullanma Koşulları'na ilişkin yürürlükteki İlke Kararı'nın ilgili hükümlerin geçerli olduğuna ve söz konusu sit sınırlarına ilişkin hazırlanan geçiş dönemi koruma esasları ve kullanma koşullarının uygun olduğuna, sit sınırları içerisinde kolluk kuvvetlerince gerekli güvenlik önlemlerinin artırılmasına ve alanda Kurulumuzdan izinsiz herhangi bir fiziki ve inşai müdahalede bulunulmamasına karar verildi.

İli : AFYONKARAHİSAR
 İlçesi : Başmakçı
 Köy / Mah : Yassıören
 Köyünü Mevkii Ark. Yer.

AFYONKARAHİSAR İLİ, BAŞMAKCI İLÇESİ, YASSIÖREN KÖYÜ
 KÖYÜNÜ MEVKİİ ARKEOLOJİK YERLEŞİMİ

... III. (ÜÇ) DERECE ARKEOLOJİK SİT SINIRI

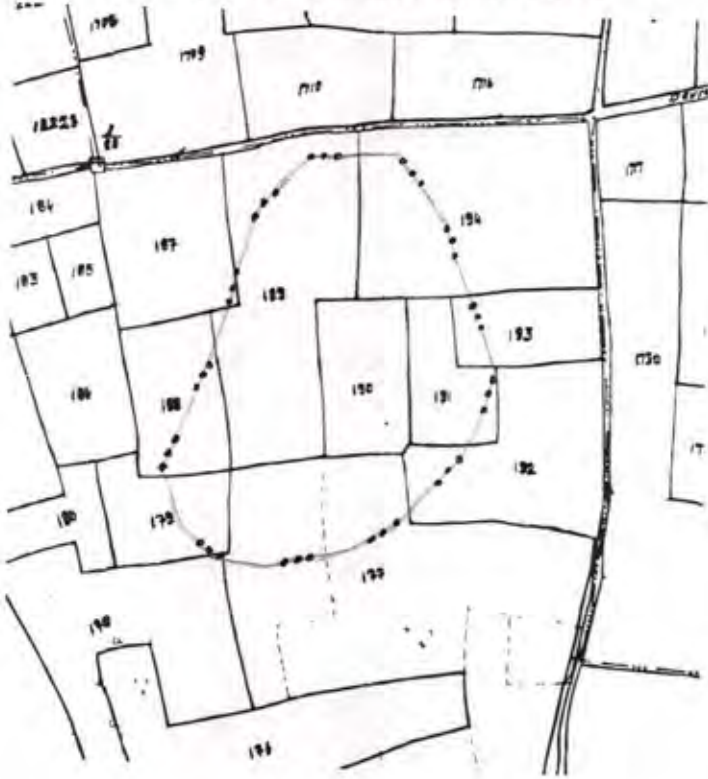

ESKİŞEHİR KÜLTÜR VARLIKLARINI
 KORUMA BÖLGE KURULUNUN
 25.11.2016 TARİH VE 4642 SAYILI KARARI
 EKİDİR.

ASLI GİBİDİR

Mehmet Süleyman EKŞİ
 BÖLGE KURULU MÜDÜRÜ



Tarafından hazırlanmıştır 28/07/2016

Hüseyin TOPRAK
 Tekniker

İl	: Afyonkarahisar
İlçe	: Başmakçı
Köy	: Yassıören
Pafta	: M24-A4
Adı	: Köyün Mevki Ateolojik Yeriği
Tür/Derece	: İll. (Üç) Der. Ateolojik Sit
Projeksiyon	: UTM 6 Derece
Datum	: ED50
Dorn	: 33
Ölçek	: 1/Kroki
•••••	: İll. (Üç) Der. Ark. Sit Sınırı

İll. (Üç) Derece Sit Sınırı Kordinat Listesi		
No	Y	X
1	237795.964	4194432.301
2	237640.002	4194541.936
3	237660.871	4194512.372
4	237677.36	4194477.829
5	237677.36	4194477.829
6	237687.805	4194453.201
7	237681.250	4194414.622
8	237668.755	4194391.838
9	237537.887	4194262.439
10	237610.893	4194347.740
11	237676.870	4194339.655
12	237726.437	4194369.989
13	237726.437	4194369.989
14	237716.617	4194369.183
15	237723.522	4194427.708
16	237751.161	4194465.334
17	237765.125	4194512.372
18	237776.090	4194527.895

ESKİŞEHİR KÜLTÜR VARLIKLARINI
KORUMA BÖLGE SAKLILARININ
25.11.2016 TARİHİNDE SAĞ SIVILI KABARI
FAKİDİR

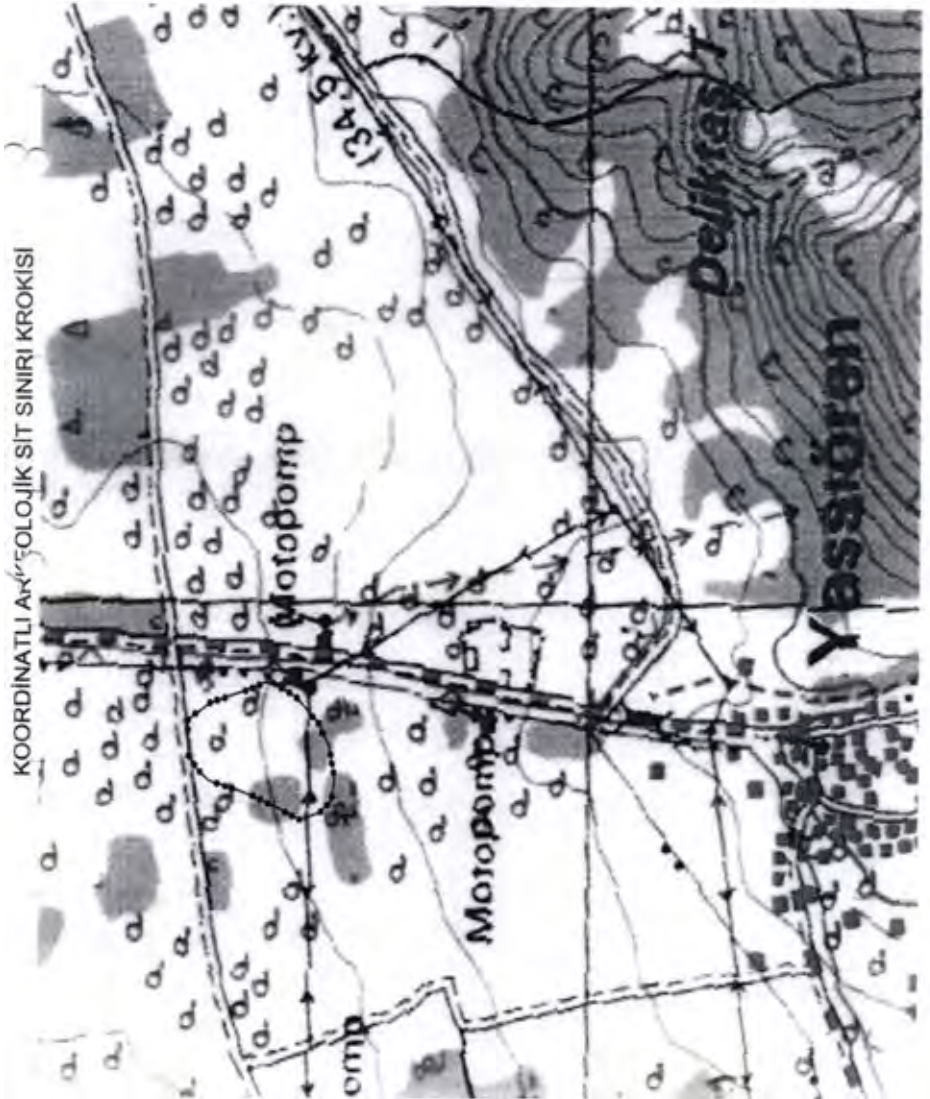

Kültür ve Turizm Bakanlıđından:

ESKİŞEHİR KÜLTÜR VARLIKLARINI
KORUMA BÖLGE KURULU
KARAR

11.01.199

Toplantı Tarihi ve No : 27.12.2016 - 217

TOPLANTI YERİ

Karar Tarihi ve No : 27.12.2016 - 4788

ESKİŞEHİR

Bilecik İli, Bozüyük İlçesi, Dodurga Beldesi sınırları içerisinde tespit edilen öneri Ardıçaltı Nekropolü'nün tesciline esas hazırlanan bilgi ve belgelerin ve alanda yer alan kaçak kazı çukurunun kapatılması konularının değerlendirilmesi istemine ilişkin Bilecik Valiliğinin (İl Kültür ve Turizm Müdürlüğü) 21.06.2016 tarih, 85836379.168/1362 ve 12.10.2016 tarih, 85836379/164/2018 sayılı yazıları ve ekleri, ilgili kurum görüşlerinin iletildiği yazılar, Bilecik Valiliğinin(Kadastro Müdürlüğü) 10.11.2016 tarih, 47577019(Bozüyük)-120-10-E.2481901 sayılı yazısı, 23.12.2016 tarih, 11617 sayılı dosya inceleme raporu okundu, koordinatlı sit sınırı paftası, sit sınırlarının aktarıldığı koordinatlı kadastral kroki, tescil fişi, fotoğrafları ve dosyası incelendi, yapılan görüşmeler sonucunda;

Bilecik İli, Bozüyük İlçesi, Dodurga Beldesi sınırları içerisinde tespit edilen ve 2863 sayılı Kanun'un 6. Maddesi kapsamında korunması gerekli kültür varlıklarından olan alanın "Ardıçaltı Nekropolü" adıyla I.(Bir) Derece Arkeolojik Sit alanı olarak tesciline, hazırlanan tescil fişi, koordinatlı sit sınırı paftası, sit sınırlarının aktarıldığı kadastral krokinin ve tescil fişinin uygun olduğuna; söz konusu alanda Kültür Varlıklarını Koruma Yüksek Kurulu'nun Arkeolojik Sitler, Koruma ve Kullanma Koşulları'na ilişkin yürürlükteki İlke Kararı'nın ilgili hükümlerinin geçerli olduğuna ve bu hükümlerin geçiş dönemi koruma esasları ve kullanma koşulları olarak belirlenmesine, alanda yer alan kaçak kazı çukuru konusunda Bozüyük Cumhuriyet Başsavcılığına suç duyurusunda bulunulduğu Bilecik Valiliğinin (İl Kültür ve Turizm Müdürlüğü) 21.06.2016 tarih, 85836379.168/1362 sayılı yazısından anlaşılmakta olup tekrar suç duyurusunda bulunulmasına gerek olmadığına, kaçak kazı çukurunun ilgili adli makamların uygun görüşü alınarak Müze Müdürlüğü denetiminde ilgili idarece kapatılmasına, alanda gerekli güvenlik önlemlerinin artırılmasına ve Kurulumuzdan izinsiz herhangi bir fiziki ve inşai müdahalede bulunulmamasına karar verildi.

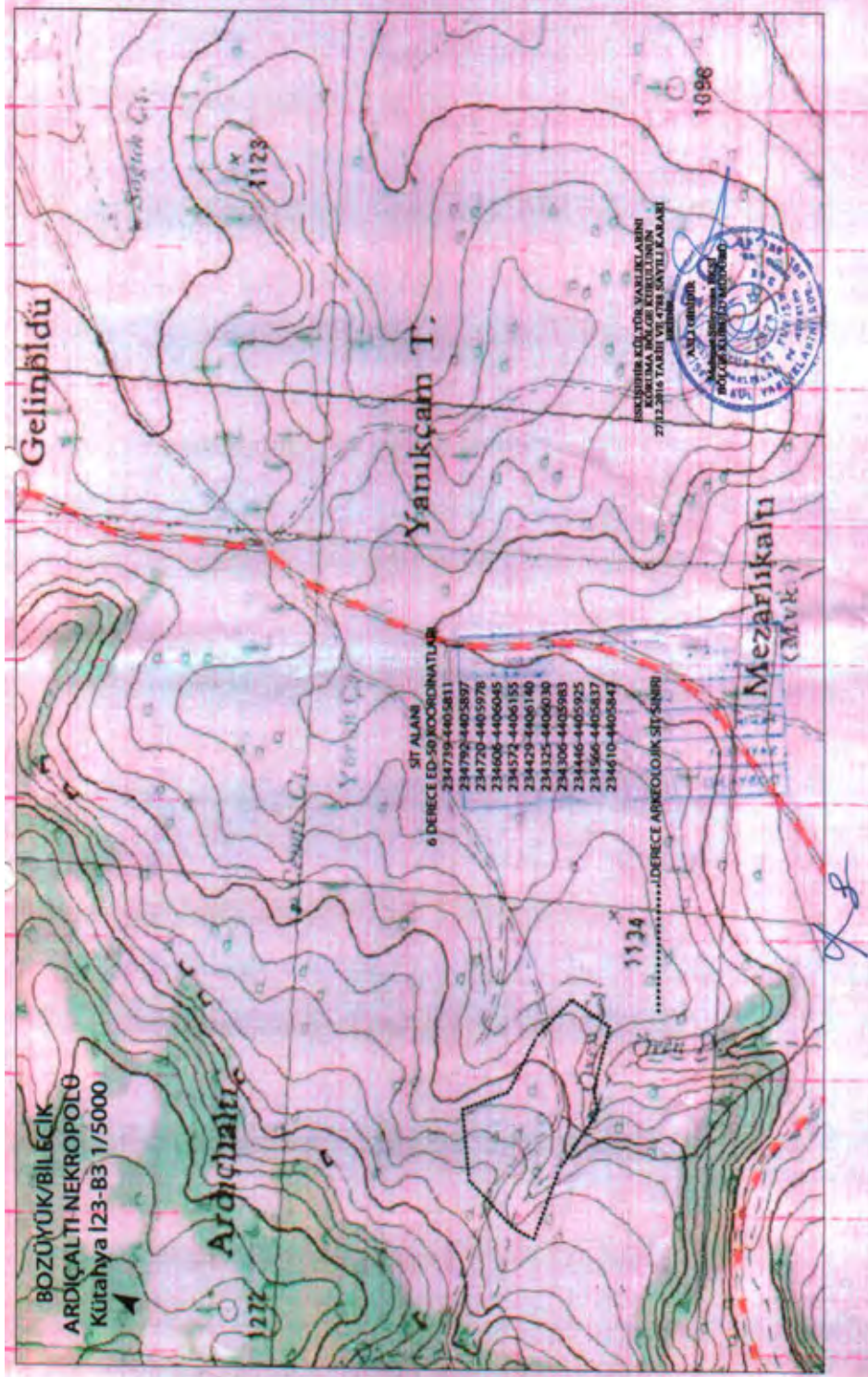

**BİLECİK İLİ, BOZÜYÜK İLÇESİ, DODURGA BELDESİ
ARDIÇALTI NEKROPOLÜ**

**ESKİŞEHİR KÜLTÜR VARLIKLARINI
KORUMA BÖLGE KURULUNUN
27.12.2016 TARİH VE 4788 SAYILI KARARI
EKİDİR**

..... I. (BİR) DERECE ARKEOLOJİK SİT SINIRI

AŞLI GİBİR

**Mehmet Süleyman EKŞİ
BÖLGE KURULU MÜDÜRÜ**

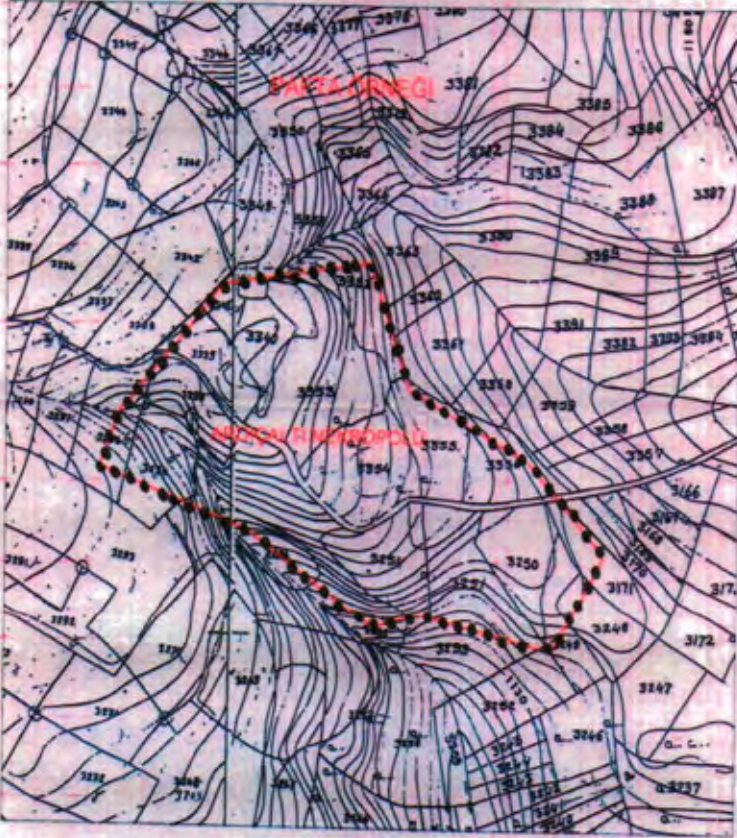

Edoğan TEKTAŞ
Mühürsüz Tasarımcı

Cemal KAYIKÇI
Kontrol Mühendisi

Kültür ve Turizm Bakanlıđından:**ESKİŞEHİR KÜLTÜR VARLIKLARINI
KORUMA BÖLGE KURULU
KARAR**

11.05.119

Toplantı Tarihi ve No : 23.11.2016 - 211

TOPLANTI YERİ

Karar Tarihi ve No : 23.11.2016 - 4530

ESKİŞEHİR

Bilecik İli, Söğüt İlçesi, Geçitli Köyü'nde yer alan tescilli Düzler Mevkii Arkeolojik Siti sınırlarının kaçak kazı sonucu ortaya çıkan yeni bulgular doğrultusunda güncellenmesi konusunda hazırlanan bilgi ve belgelerin değerlendirilmesi istemine ilişkin Bilecik Valiliğinin (İl Kültür ve Turizm Müdürlüğü) 13.07.2016 tarih, 85836379/168-1472 sayılı yazısı, Enerji ve Tabii Kaynaklar Bakanlıđının(Maden İşleri Genel Müdürlüğü) 12.08.2016 tarih, 20913469-101.29.02-E.428377 sayılı yazısı, ilgili kurum görüşlerinin iletildiđi yazılar, Bilecik Valiliğinin (Kadastro Müdürlüğü) 11.08.2016 tarih,47577019-190.99-E.1780035 sayılı yazısı, 14.11.2016 tarih, 10150 sayılı dosya inceleme raporu okundu, koordinatlı sit sınırı paftası, sit sınırlarının aktarıldığı kadastral paftası, tescil fişi, fotoğrafları ve dosyası incelendi, yapılan görüşmeler sonucunda;

Bilecik İli, Söğüt İlçesi, Geçitli Köyü'nde yer alan ve Kurulumuzun 25.11.2015 tarih ve 3628 sayılı kararı ile tescilli Düzler Mevkii Arkeolojik Alanı I. (Bir) Derece Arkeolojik Sitinin güncellenen tescil fişi, koordinatlı sit sınırı paftası ve sit sınırlarının aktarıldığı kadastral paftasının uygun olduğuna, söz konusu alanda Kültür Varlıklarını Koruma Yüksek Kurulu'nun Arkeolojik Sitler, Koruma ve Kullanma Koşulları'na ilişkin 05.11.1999 gün, 658 sayılı İlke Kararı'nın ilgili hükümlerinin geçerli olduğuna ve bu hükümlerin geçiş dönemi koruma esasları ve kullanma koşulları olarak belirlenmesine, alanda madencilik faaliyetlerinin yasaklanmasına, alanda gerekli güvenlik önlemlerinin artırılmasına ve Kurulumuzdan izinsiz herhangi bir fiziki ve inşai müdahalede bulunulmamasına karar verildi.

BİLECİK
SÖĞÜT
GEÇİTLİ

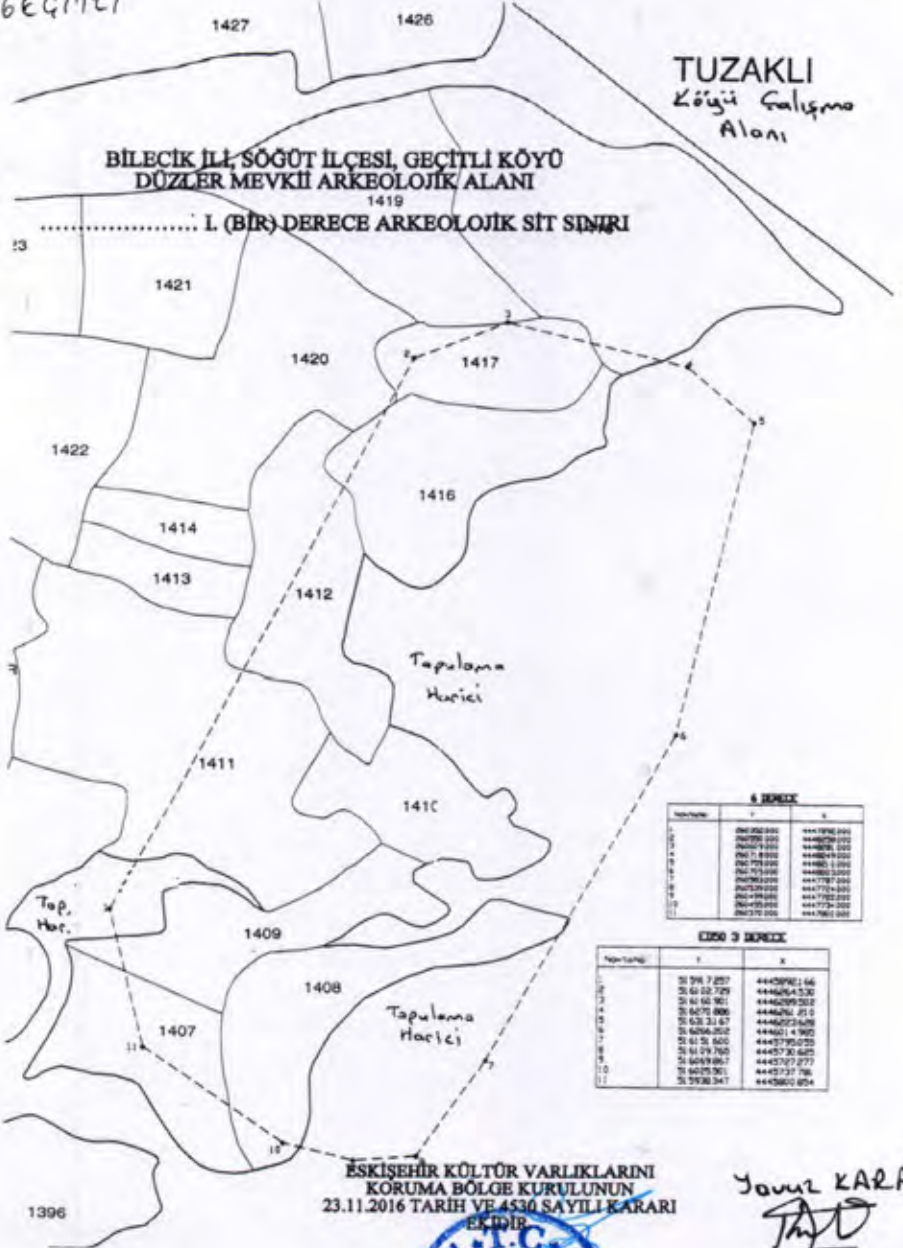

ESKİŞEHİR KÜLTÜR VARLIKLARINI
KORUMA BÖLGE KURULUNUN
23.11.2016 TARİH VE 4530 SAYILI KARARI
EKİDİR

ASLI GIBİDİR
Mevkiat Şifresiz EKSI
BÖLGE KURULU MÜDÜRÜ



Yavuz KARA
TKD

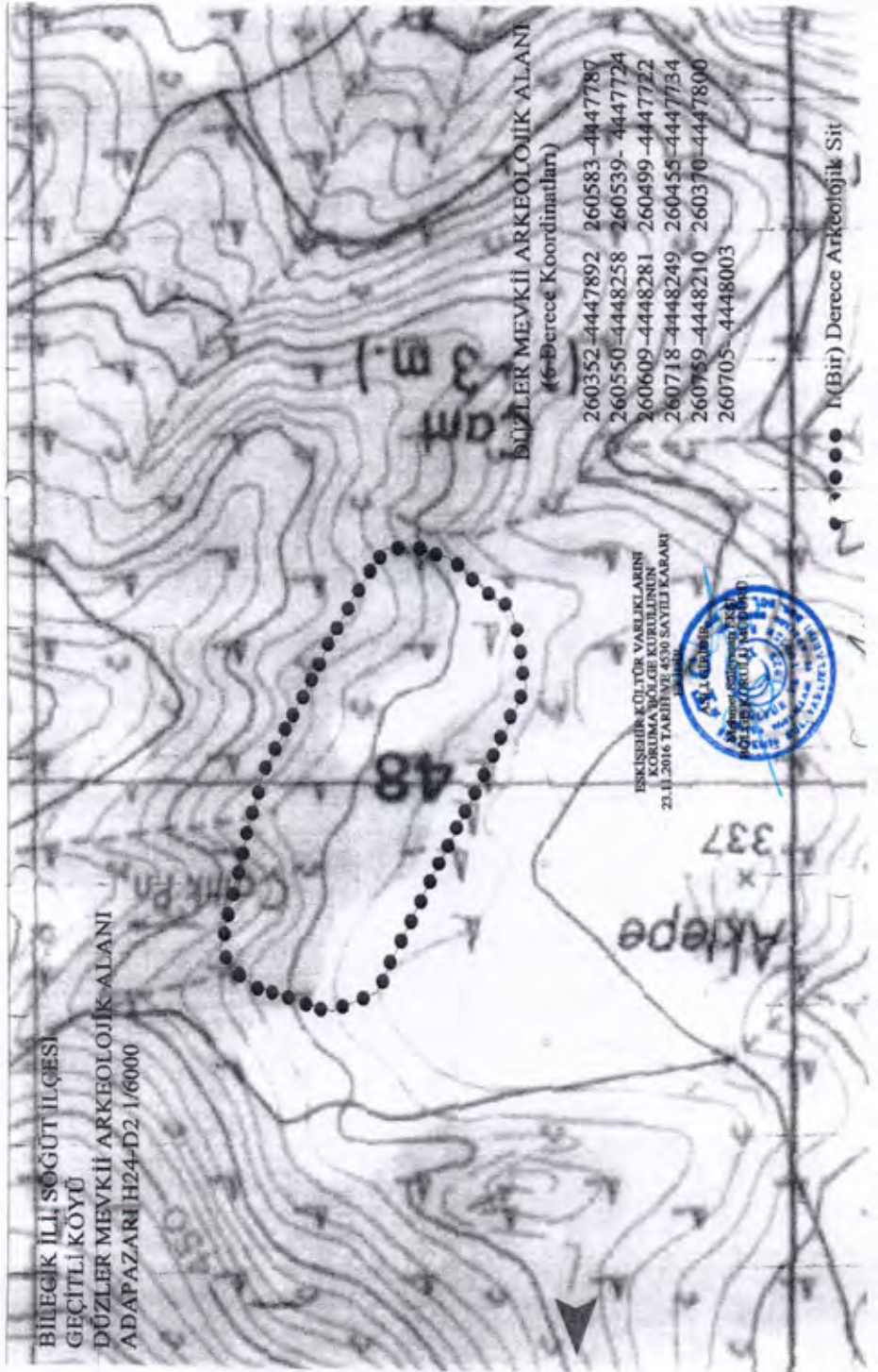

Kültür ve Turizm Bakanlıđından:**ESKİŞEHİR KÜLTÜR VARLIKLARINI
KORUMA BÖLGE KURULU
KARAR**

03.11.5

Toplantı Tarihi ve No : 22.12.2016 - 215

TOPLANTI YERİ

Karar Tarihi ve No : 22.12.2016 - 4756

ESKİŞEHİR

Afyonkarahisar İli, Bayat İlçesi, Merkez'inde yer alan ve Gayrimenkul Eski Eserler ve Anıtlar Yüksek Kurulunun 08.09.1978 tarih, A-1280 sayılı Kararı ile tescillenen, Eskişehir Kültür ve Tabiat Varlıklarını Koruma Kurulu'nun 20.10.2005 tarih ve 659 sayılı Kararı ile sit sınırları uygun bulunan İnpazarcık Kaya Yerleşimi, Alacain, Hamamini ve Örenyeri I.(Bir) ve III.(Üç) Derece Arkeolojik Sit Alanı sit sınırlarının ve isminin güncellenmesi konusunda hazırlanan bilgi ve belgelerin değerlendirilmesi istemine ilişkin Afyonkarahisar Valiliğinin (İl Kültür ve Turizm Müdürlüğü) 30.09.2016 tarih, 16586271-165/3800 sayılı yazısı, ilgili kurum görüşlerinin iletildiği yazılar, Enerji ve Tabii Kaynaklar Bakanlığının (Maden İşleri Genel Müdürlüğü) 11.11.2016 tarih, 20913469-101.29.02-E.438276 sayılı yazısı, 16.12.2016 tarih, 11465 sayılı dosya inceleme raporu ve alana ilişkin hazırlanan geçiş dönemi koruma esasları ve kullanma şartları okundu, koordinatlı sit sınırı paftası, sit sınırlarının aktarıldığı kadastral paftası, tescil fişi, fotoğrafları ve dosyası incelendi, yapılan görüşmeler sonucunda;

Afyonkarahisar İli, Bayat İlçesi, Merkez'inde yer alan tescilli alanın "İnpazarcık Arkeolojik Kaya Yerleşimi" adıyla I.(Bir) ve III.(Üç) Derece Arkeolojik Sit olarak güncellenen tescil fişinin uygun olduğuna, güncel sınırlara ilişkin hazırlanan koordinatlı sit paftası ve sit sınırlarının aktarıldığı kadastral paftasının uygun olduğuna, Sit sınırları içerisinde Kültür Varlıklarını Koruma Yüksek Kurulu'nun Arkeolojik Sitler, Koruma ve Kullanma Koşulları'na ilişkin yürürlükteki İlke Kararı'nın ilgili hükümlerinin geçerli olduğuna, sit sınırlarına ilişkin hazırlanan geçiş dönemi koruma esasları ve kullanma şartlarının uygun olduğuna; sit sınırları içerisinde madencilik faaliyetlerinin yasaklanmasına, gerekli güvenlik önlemlerinin artırılmasına ve Kurulumuzdan izinsiz herhangi bir fiziki ve inşai müdahalede bulunulmamasına karar verildi.

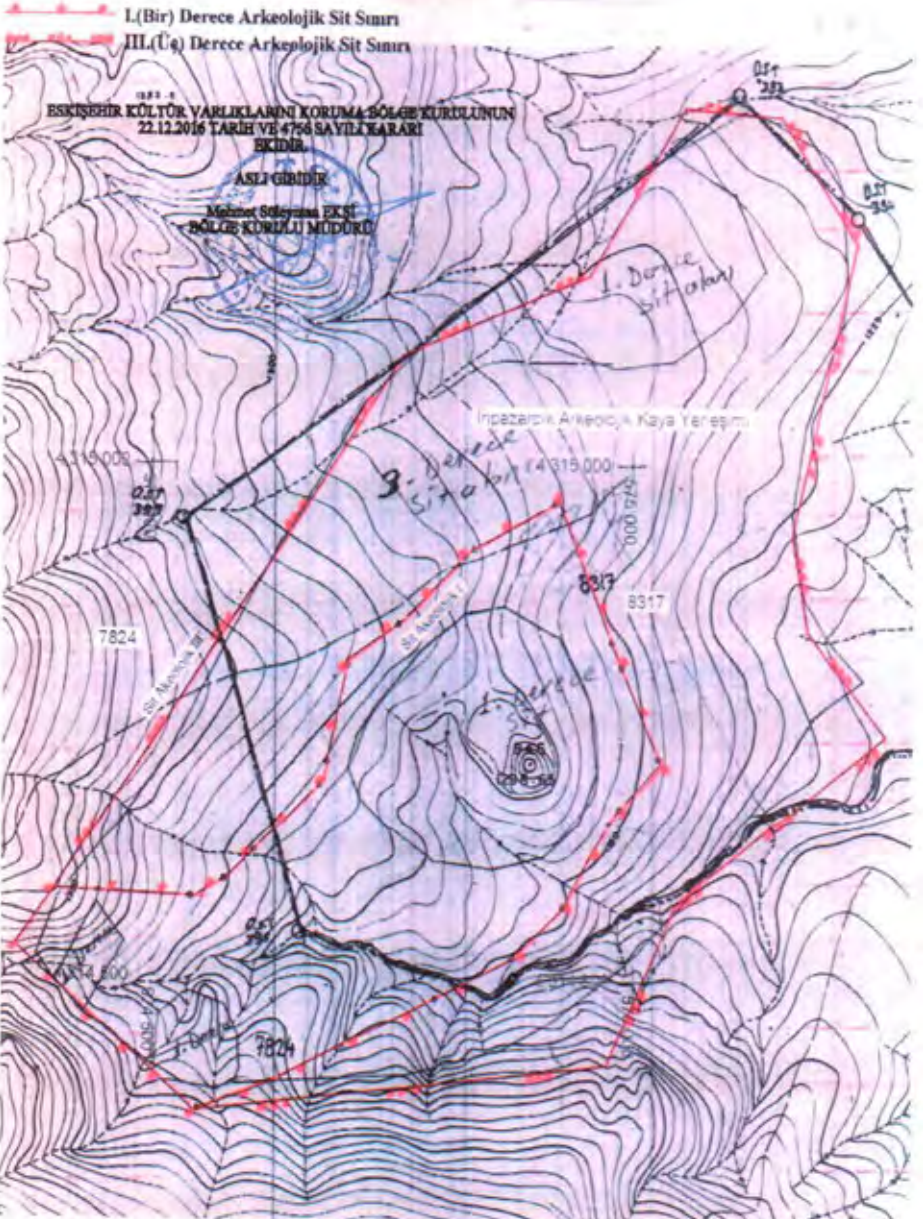
İNPAZARCIK ARKEOLOJİK KAYA YERLEŞİMİ**İL: AFYONKARAHİSAR****İLÇE/KÖY: BAYAT İLÇESİ / MERKEZ İLÇE****ADA/PARSEL: 7824 ve 8317 parseller I.(Bir) ve III.(Üç) Derece Arkeolojik Sit.**

Sit sınırları taradımıca belirlenmiştir 26.03.2016

Cemil DUMANKIÖĞLU
Arkeolog

Ahmet İLASLI
Arkeolog

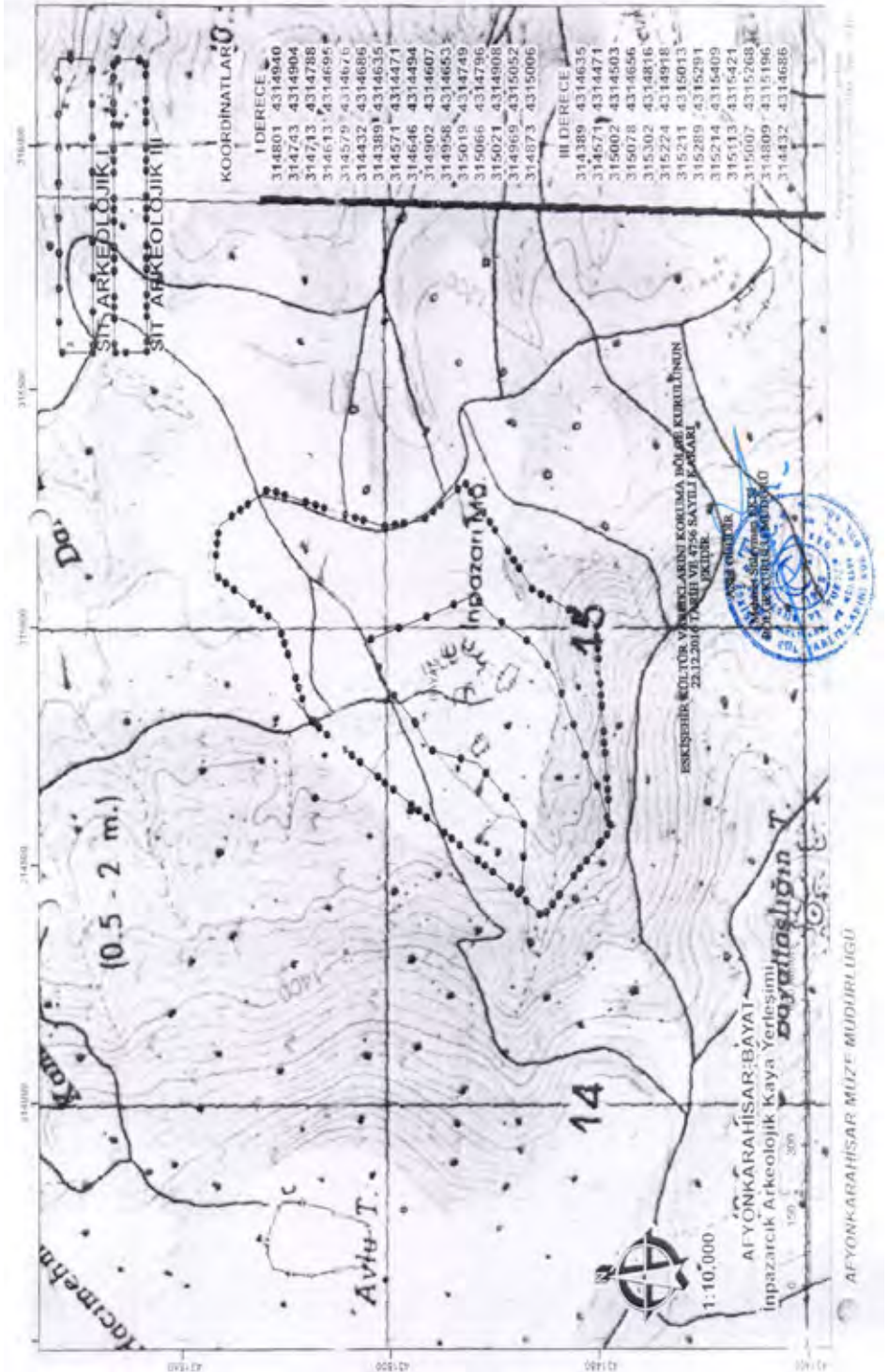

Kültür ve Turizm Bakanlıđından:**KÜTAHYA KÜLTÜR VARLIKLARINI
KORUMA BÖLGE KURULU
KARAR**

64.00/779

Toplantı Tarihi ve No : 08.04.2017-190

TOPLANTI YERİ

Karar Tarihi ve No : 08.04.2017-3994

KÜTAHYA

Uşak İli, Merkez İlçesi, Güre Köyü, Yoncalı Tümülüsünün I. (Birinci) derece arkeolojik sit olarak tescil edilmesine ilişkin; Uşak Valiliđi İl Kültür ve Turizm Müdürlüğü'nün 27.09.2016 tarih ve 49969645.168.01/2482 sayılı yazısı ve ekleri, faaliyetlerinin etkilendiđi kurumlardan kurum görüşlerinin bildirilmesinin istendiđi, Kütahya Kültür Varlıklarını Koruma Bölge Kurulu Müdürlüğü'nün 07.11.2016 tarih ve 38092246-165.02-64.00/779-2214 sayılı yazısı ve eki, istenen kurum görüşlerinin iletildiđi, İller Bankası Anonim Şirketi, Mekansal Planlama Dairesi Başkanlıđının 17.11.2016 tarih ve 97880894-203.99-E.28552 sayılı yazısı, Orman ve Su İşleri Bakanlıđı, Dođa Koruma ve Milli Parklar Genel Müdürlüğü'nün 18.11.2016 tarih ve 18031414-045-232011 sayılı yazısı ve eki, Orman ve Su İşleri Bakanlıđı, Devlet Su İşleri Genel Müdürlüğü 2. Bölge Müdürlüğü'nü 22.11.2016 tarih ve 51091705-611.99-776761 sayılı yazısı ve ekleri, Uşak Valiliđi, Çevre ve Şehircilik İl Müdürlüğü'nün 25.11.2016 tarih ve 52720483-299-E.5529 sayılı yazısı ve eki, Karayolları Genel Müdürlüğü, 2. Bölge Müdürlüğü'nün 02.12.2016 tarih ve 86141515-611/E.285921 sayılı yazısı, Kültür ve Turizm Bakanlıđı, Yatırım ve İşletmeler Genel Müdürlüğü'nün 02.12.2016 tarih ve 19177542-309.99(05)215060 sayılı yazısı, Uşak İl Özel İdaresi, İmar ve Kentsel İyileştirme Müdürlüğü'nün 20.12.2016 tarih ve 26163249-754-Otomatik/14788 sayılı yazısı, Kütahya Kültür Varlıklarını Koruma Bölge Kurulu Müdürlüğü'nün 09.11.2016 tarih ve 38092246-165.02-64.00/779-2232 sayılı yazısı ve eki, Uşak Valiliđi, Kadastro Müdürlüğü'nün 17.11.2016 tarih ve 85297090-170.99-E.25396197 sayılı yazısı ve eki ile Kütahya Kültür Varlıklarını Koruma Bölge Kurulu Müdürlüğü uzmanlarınca hazırlanan Müdürlük evrakına 04.04.2017 tarih ve 1366 sayı ile kayıtlı rapor okundu, ekleri ve işlem dosyası incelendi, yapılan görüşmeler sonucunda;

Uşak İli, Merkez İlçesi, Güre Köyü, Yoncalı Tümülüsü I. (Birinci) derece arkeolojik sit olarak tescil edilmesi istemine ilişkin; Uşak Müze Müdürlüğü uzmanlarınca hazırlanan 19.09.2016 tarihli rapor ve eki belgeler dođrultusunda sınırları kararımız eki 1/25000 ölçekli harita ile kadastral paftada gösterildiđi şekliyle belirlenen Yoncalı Tümülüsünün I. (Birinci) derece arkeolojik sit olarak tescil edilmesine; şerh konulacak parseller listesinin ve tescil fişinin onaylanmasına; I. (Birinci) derece arkeolojik sit sınırları içinde Kültür ve Tabiat Varlıklarını Koruma Yüksek Kurulu'nun 08.11.1999 tarih ve 658 sayılı ilke kararının geçerli olduđuna, karar verildi.

AVRUPA KONSEYİ	DOĞAL ve KÜLTÜREL VARLIKLARI KORUMA ENVANTERİ D.K.V.K.E	SİT	ENVANTER NO:
TÜRKİYE	KÜLTÜR VARLIKLARI VE MÜZELER GENEL MÜDÜRLÜĞÜ		HARİTA NO:
İLİ: UŞAK	İLÇESİ: MERKEZ	MAHALLE, KÖY VEYA MEVKİİ: GÜRE KÖYÜ	KADASTRO: PAFTA: ADA: PARSEL:
ADI: GÜRE KÖYÜ, YONCALI TÖMÜLÖSÜ			
<p>GENEL TANIMI: İlimiz Merkez İlçesi Güre Köyü'nde yer alan Tömülüs? Güre Köyü'nün yaklaşık 1.5 km güneybatısında, Uşak İzmir karayolunun yaklaşık 500 metre güneyinde yer alır. Tömülüsün güneyinde ve batısında toprak yol, kuzey ve doğusunda ormanlık alanlar ile tarım arazileri olduğu görülmüştür. Tömülüs üzerinde elle açılarak oluşturulmuş 1.80 cm derinliğinde, 2.10 cm genişliğinde bir oyuk ortaya çıkarılmıştır. Tömülüsün girişine ulaşılmış ve içeriye doğru 50 cm çapında bir açıklık ile amfiteyeye çalışılmış, içeride 2 metre uzunluğunda bir alan oluşturulmuştur. Üç adet blok ortaya çıkarılmıştır.</p>			
● ŞİMDİKİ TEHLİKELER: Kaçak kazı tahribatına açıktır.		KORUMA DERECESESİ: 1. Derece Arkeolojik Sit	
ŞİMDİKİ DURUM: -		HAZIRLANANLAR: 19.09.2016 Devlet DAĞCI Arkeolog Aliakber POLAT Sanat Tarihi	
SİT POTANSİYELİ: Mevcut (1.Derece Arkeolojik Sit)		KONTROL EDEN: Şefik SÖYLER Muzaffer V. 19.09.2016	
ŞİMDİKİ KORUMA: Korumasız			
ÖNERİLEN KORUMA: Jandarma ve Güre Köyü Muhtarlığı			
YAYIN DİZİSİ:			
GÖZLEMLER:		REVİZYON: KURUL KARARI:	
● RİTALAR, FOTOĞRAFLAR:			
			
			

UŞAK İLİ, MERKEZ, GÜRE KÖYÜ
YONCALI TÜMÜLÜSÜ
I. DERECE ARKEOLOJİK SİT

K
1/25000



Pafta Adı: K22-D2

1. Derece Arkeolojik Sıt
Alan: 1251.00 m²



UTM 6 derecelik dilme esas Avrupa 1950 (ED-50)
datumu koordinat değerleri

Nokta No	Y	X
1	686591.918	4280025.970
2	686600.103	4280025.094
3	686609.103	4280030.094
4	686616.103	4280040.094
5	686611.103	4280055.094
6	686600.103	4280064.094
7	686585.103	4280065.094
8	686578.103	4280052.094
9	686573.103	4280039.094
10	686578.103	4280032.094
11	686582.103	4280029.094
12	686586.103	4280028.094

UTM 3 derecelik dilme esas Avrupa 1950 (ED-50)
datumu koordinat değerleri

Nokta No	Y	X
1	425484.513	4279904.427
2	425492.665	4279903.284
3	425501.824	4279907.987
4	425509.148	4279917.753
5	425504.641	4279932.910
6	425493.940	4279942.265
7	425478.980	4279943.755
8	425469.580	4279931.056
9	425466.136	4279918.160
10	425470.905	4279911.000
11	425474.804	4279907.871
12	425478.770	4279906.740

T.C.
KÜLTÜR VE TURİZM BAKANLIĞI
Kütahya Kültür Varlıkları
Koruma Bölge Kurulu Müdürlüğü

KÜTAYYA
KÜLTÜR VARLIKLARINI KORUMA
BÖLGE KURULU MÜDÜRLÜĞÜ
08/04/2017 TARİH VE 3994
SAYILI KARAR EKİDİR



UŞAK İLİ, MERKEZ, GÜRE KÖYÜ
YONCALI TÜMÖLÜSÜ
I DERECE ARKEOLOJİK SİT

İL: UŞAK
İLÇE: MERKEZ
KÖY: YONCALI
MÜHÜR NO: 44
PAFTA: 1/25.0-13-B.2



I. Derece Arkeolojik Sit
Alanı: 1251,00 m²

UTM 3 derecelik dilime esas Avrupa 1950 (ED-50)
dilimni koordinat değerleri

Nokta No	Y	X
1	425484 513	4279904 427
2	425482 264	4279903 264
3	425501 824	4279907 887
4	425509 148	4279917 753
5	425504 641	4279932 910
6	425493 940	4279942 265
7	425478 980	4279943 755
8	425469 560	4279931 056
9	425466 136	4279918 160
10	425470 905	4279911 000
11	425474 804	4279907 871
12	425478 770	4279906 740

T.C
KÜLTÜR VE TURİZM BAKANLIĞI
Kültür Varlıklarını Koruma
Kanununa Göre Varsaklım
Koruma Bölge Kurul Müdürlüğü

KÜTAHYA
KÜLTÜR VARLIKLARINI KORUMA
BÖLGE VARLIKLARI MÜDÜRLÜĞÜ
06.04.2017 Tarihli 3994
SAYILI KARAR EKİDİR



KÜTAHYA KÜLTÜR VARLIKLARINI KORUMA BÖLGE KURULU'NUN 08/04/2017 TARİH VE 3994 SAYILI KARARI İLE TESCİLLENEN I.(BİRİNCİ) DERECE ARKEOLOJİK SİT İÇERİSİNDE KALAN PARSELLERİN LİSTESİ

SIRA NO	İL	İLÇESİ	KÖYÜ	PAFTA	ADA	PARSEL	PARSELİN ŞEHİR KÖNULACAK KISMI
1	Uşak	Merkez	Güre	k22-d2	248	50	Bir Kısmı

T.C.
KÜLTÜR VE TURİZM BAKANLIĞI
Kütahya Kültür Varlıklarını
Koruma Bölge Kurulu Müdürlüğü

KÜTAHYA
KÜLTÜR VARLIKLARINI KORUMA
BÖLGE KURULU MÜDÜRLÜĞÜ
08.04.2017 TARİH VE 3994
SAYILI KARAR EKİDİR

Yılmaz ERGİ
Arkeolog



Kültür ve Turizm Bakanlıđından:**KÜTAHYA KÜLTÜR VARLIKLARINI
KORUMA BÖLGE KURULU
KARAR**

64.04/93

Toplantı Tarihi ve No : 08.04.2017-190

TOPLANTI YERİ

Karar Tarihi ve No : 08.04.2017-3993

KÜTAHYA

Uşak İli, Sivash İlçesi, Yayalar Köyü, Yayalar Tümülsünün I. (Birinci) derece arkeolojik sit olarak tescil edilmesi istemine ilişkin; Uşak Valiliđi İl Kültür ve Turizm Müdürlüğü'nün 28.04.2015 tarih ve 49969645.168.01/1195 sayılı ve 06.03.2017 tarih ve 49969645.168.01/555 sayılı yazıları ve ekleri, faaliyetlerinin etkilendiđi kurumlardan kurum görüşlerinin bildirilmesinin istendiđi, Kütahya Kültür Varlıklarını Koruma Bölge Kurulu Müdürlüğünün 28.09.2015 tarih ve 38092246-165.02-64.04/93-1779 sayılı yazısı ve eki, istenen kurum görüşlerinin iletildiđi, Kültür ve Turizm Bakanlıđı, Yatırım ve İşletmeler Genel Müdürlüğünün 14.10.2015 tarih ve 19177542-309.99(640520001)-192858 sayılı yazısı, Karayolları Genel Müdürlüğü, 2. Bölge Müdürlüğünün 13.10.2015 tarih ve 86141515- 611/199029 sayılı yazısı, İller Bankası Anonim Şirketi, Mekansal Planlama Dairesi Başkanlığının 07.10.2015 tarih ve 44812147.202.99-24303 sayılı yazısı, Orman ve Su İşleri Bakanlıđı, Dođa Koruma ve Milli Parklar Genel Müdürlüğünün 06.10.2015 tarih ve 18031414-045-203504 sayılı yazısı, Orman ve Su İşleri Bakanlıđı, Devlet Su İşleri Genel Müdürlüğü 2. Bölge Müdürlüğünü 20.10.2015 tarih ve 51091705-611.99-681618 sayılı yazısı ve eki, Uşak Valiliđi, Çevre ve Şehircilik İl Müdürlüğünün 23.10.2015 tarih ve 52720483-250-E.5122 sayılı yazısı, Uşak İl Özel İdaresi, İmar ve Kentsel İyileştirme Müdürlüğünün 20.11.2015 tarih ve 26163249-754-Otomatik/15742 sayılı yazısı, Kütahya Kültür Varlıklarını Koruma Bölge Kurulu Müdürlüğünün 21.10.2015 tarih ve 38092246-165.02-64-04/93-1971 sayılı yazısı ve eki, Uşak Valiliđi, Kadastro Müdürlüğünün 14.10.2015 tarih ve 62903469-170.03.01/290 (Sivash) sayılı ve 16.10.2015 tarih ve 62903469-170.03.01/E.564089 sayılı, Kütahya Kültür Varlıklarını Koruma Bölge Kurulu Müdürlüğünün 14.01.2016 tarih ve 38092246-165.02-64.04/93-124 sayılı yazısı ile Kütahya Kültür Varlıklarını Koruma Bölge Kurulu Müdürlüğü uzmanlarınca hazırlanan Müdürlük evrakına 04.04.2017 tarih ve 1363 sayı ile kayıtlı rapor okundu, ekleri ve işlem dosyası incelendi, yapılan görüşmeler sonucunda;

Uşak İli, Sivash İlçesi, Yayalar Köyü, Yayalar Tümülsünün I. (Birinci) derece arkeolojik sit olarak tescil edilmesi istemine ilişkin; Uşak Müze Müdürlüğü uzmanlarınca hazırlanan 22.04.2015 ve 28.02.2017 tarihli rapor ve eki belgeler dođrultusunda sınırları kararımız eki 1/25000 ölçekli harita ile kadastral paftada gösterildiđi şekilde belirlenen Yayalar Tümülsünün I. (Birinci) derece arkeolojik sit olarak tescil edilmesine; şerh konulacak parseller listesinin ve tescil fişinin onaylanmasına; I. (Birinci) derece arkeolojik sit sınırları içinde Kültür ve Tabiat Varlıklarını Koruma Yüksek Kurulu'nun 08.11.1999 tarih ve 658 sayılı ilke kararının geçerli olduđuna, karar verildi.

AVRUPA KONSEYİ	DOĞAL ve KÜLTÜREL VARLIKLARI KORUMA ENVANTERİ D.K.V.K.E	SİT	ENVANTER NO:
TÜRKİYE	KÜLTÜR VARLIKLARI VE MÜZELER GENEL MÜDÜRLÜĞÜ		HARİTA NO:
İLİ: UŞAK	İLÇESİ: SIVASLI	MAHALLE,KÖY VEYA MEVKİİ: YAYALAR KÖYÜ	KADASTRO: PAFTA: ADA: PARSEL:
ADI: YAYALAR TÜMÜLÜSÜ			
<p>GENEL TANIMI: Bahse konu tümülüs İlimiz Sivaslı İlçesi, Yayalar Köyünün yaklaşık 4 km güneyinde yer almaktadır. Yayalar asfalt yolunun ise yaklaşık 500 m doğusunda bulunan tümülüsün çevresinde tarım arazileri bulunmakta olup araziye hakim bir konumdadır. Tümülüs yaklaşık 15m yüksekliğinde 80X50m genişliğinde olup yolun oldukça yakınında bulunması nedeniyle tahribata açık vaziyettedir. Üzerinde üç adet kaçak kazı çukuru açılmasına rağmen mezar odasına ulaşamadığı düşünülmektedir. Söz konusu kaçak kazılardan bir tanesi diğerlerine kıyasla oldukça büyük olup koridor şeklinde açıldığı görülmektedir. Tümülüs üzerinde az sayıda roma dönemine tarihlendirilen seramik parçalarına rastlanmıştır.</p>			
İKİ TEHLİKELER: Kaçak kazılarla tahribata açık.		KORUMA DERECESİ: 1. Derece Arkeolojik Sit	
ŞİMDİKİ DURUM: Üzerinde kaçak kazı çukurları mevcut.		HAZIRLAYANLAR: 28 / 02 / 2017	
SİT POTANSİYELİ: Var (1. Derece Arkeolojik Sit)		İlhan ÇAYLI Y. Bülent BUNSUZ Arkeolog Arkeolog	
ŞİMDİKİ KORUMA: Korumasız		KONTROL EDEN: : Serif SOYLER 28/02/2017 Müze Müdürü V.	
ÖNERİLEN KORUMA: Jandarma ve Yayalar Köyü Muhtarlığı		KURUL KARARLARI NO: / / 2017	
YAYIN DİZİSİ:		REVİZYON:	
GÖZLEMLER:		KURUL KARARI:	

HARİTALAR,FOTOĞRAFLAR:



UŞAK İLİ, SIVASLI İLÇESİ
YAYALAR TÜMÜLÜSÜ
I.DERECE ARKEOLOJİK SİT

K
1/25000



Pafta Adı:L23-a1
I.Derece Arkeolojik Sit
Alan:4301.00 m²

UTM 6 derecelik dilme esas Avrupa 1950 (ED50)
datumu koordinat değerleri

Nokta No	Y	X
1	724946.007	4256789.711
2	724957.158	4256774.546
3	724981.688	4256778.030
4	725001.934	4256775.324
5	725007.825	4256786.784
6	725011.092	4256751.059
7	725014.564	4256729.310
8	725012.979	4256710.066
9	725009.156	4256702.126
10	725001.657	4256697.568
11	724982.689	4256698.303
12	724968.738	4256709.130
13	724957.738	4256727.130
14	724945.542	4256749.403
15	724943.189	4256784.334

UTM 3 derecelik dilme esas Avrupa 1950 (ED50)
datumu koordinat değerleri

Nokta No	Y	X
1	463056.284	4255411.229
2	463067.584	4255415.697
3	463062.210	4255418.380
4	463112.353	4255415.017
5	463117.961	4255408.292
6	463120.715	4255390.473
7	463123.476	4255368.626
8	463121.266	4255349.448
9	463117.188	4255341.638
10	463109.546	4255337.327
11	463090.616	4255338.679
12	463077.027	4255349.953
13	463066.621	4255368.297
14	463055.158	4255390.950
15	463053.294	4255405.947

T.C.
KÜLTÜR VE TURİZM BAKANLIĞI
Kütahya Kültür Varlıklarını
Koruma Bölge Kurulu Müdürüğü

KÜTAHYA
KÜLTÜR VARLIKLARINI KORUMA
BÖLGE KURULU MÜDÜRLÜĞÜ
08.04.2017 TARİHİNDE 3393
SAYILI KARAR EKİBİR



UŞAK İLİ, SIVASLI İLÇESİ
YAYALAR TÖMÜLÜSÜ
I.DERECE ARKEOLOJİK SİT

EK:KADASTRAL PAFTA ÖRNEĞİ

İLİ : UŞAK
İLÇESİ : SIVASLI
KÖYÜ : YAYALAR
PAFTA NO : L23a 07D

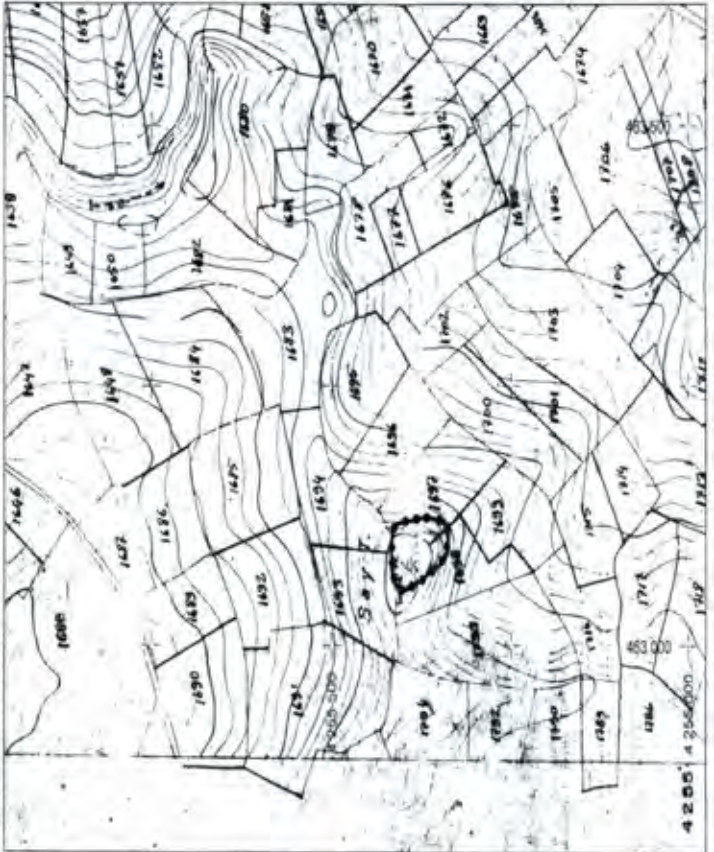

1. Derece Arkeolojik Sit
Alan: 4301,00 m²

UTM 3 derecelik dilime esas Avrupa 1950 (ED50)
datumu koordinat değerleri

Ada No	Y	X
1	463056 284	4255411 229
2	463056 285	4255411 230
3	463056 286	4255411 231
4	463056 287	4255411 232
5	463112 353	4255415 017
6	463117 961	4255408 292
7	463123 476	4255365 626
8	463121 266	4255349 448
9	463117 188	4255341 638
10	463077 027	4255349 953
11	463056 021	4255368 297
12	463056 022	4255368 297
13	463056 023	4255368 297
14	463056 024	4255368 297
15	463053 294	4255405 947

T.C.
KÜLTÜR VE TURİZM BAKANLIĞI
Kültür Varlıklarını Koruma Kurulunun Kararları
Koruma Bölge Kurulunun Kararına

KÜLTÜR VARLIKLARINI KORUMA
BÖLGE KURULLUĞU MÜDÜRLÜĞÜ
08.04/2017 TARİH VE 3382
SAYILI KARAR EKİDİR



KÜTAHYA KÜLTÜR VARLIKLARINI KORUMA BÖLGE KURULU'NUN 08/04/2017 TARİH VE 3393 SAYILI KARARI İLE TESCİLLENEN İDERECE ARKEOLOJİK SİT İÇERİSİNDE KALAN PARSELLERİN LİSTESİ

SIRA NO	İLİ	İLÇESİ	KÖYÜ	PAFTA	ADA	PARSEL	PARSELİN ŞERH KONULACAK KISMI
1	Uşak	Sivaslı	Yayalar	L23-A1	-	1697	Bir Kısım
2	Uşak	Sivaslı	Yayalar	L23-A1	-	1698	Bir Kısım

T.C.
KÜLTÜR VE TURİZM BAKANLIĞI
Kütahya Kültür Varlıklarını
Koruma Bölge Kurulu Müdürlüğü

KÜTAHYA
KÜLTÜR VARLIKLARINI KORUMA
BÖLGE KURULU MÜDÜRLÜĞÜ

08.04.2017 TARİH VE 3393
SAYILI KARAR EKİDİR

Yılmaz ERGİ
Arkeolog

Mehmet ALI KORKMAZ
Müdür V.

Kültür ve Turizm Bakanlıđından:**SAMSUN KÜLTÜR VARLIKLARINI
KORUMA BÖLGE KURULU
KARAR**

57.02/342

Toplantı Tarihi ve No : 29.03.2017-176

TOPLANTI YERİ

Karar Tarihi ve No : 29.03.2017-4213

SAMSUN

Sinop İli, Boyabat İlçesi, Gazideretabaklı Köyü, Beşdeğirmenler Mevkii, özel mülkiyete ait 206 ada, 3 parselde bulunan su değirmeninin korunması gerekli taşınmaz kültür varlığı olarak tescil edilmesine ilişkin, Sinop Valiliđi İl Kültür ve Turizm Müdürlüğü'nün 09.01.2017 tarih ve 96 sayılı yazısı, 13.01.2017 tarih ve 98 sayılı yazımız ile kurum görüşü sorduğumuz yazımıza cevaben, Karayolları Genel Müdürlüğü 7.Bölge Müdürlüğü'nün 19.01.2017 tarih ve 18954 sayılı, Sinop Valiliđi Çevre ve Şehircilik İl Müdürlüğü'nün 25.01.2017 tarih ve 341 sayılı, Orman ve Su İşleri Bakanlığı DSİ 7.Bölge Müdürlüğü'nün 15.02.2017 tarih ve 105583 sayılı, Enerji ve Tabii Kaynaklar Bakanlığı Maden İşleri Genel Müdürlüğü'nün 13.02.2017 tarih ve 405381 sayılı, Sinop İl Özel İdaresi Kültür ve Sosyal İşler Müdürlüğü'nün 20.03.2017 tarih ve 3098 sayılı yazıları, Samsun Kültür Varlıklarını Koruma Bölge Kurulu uzmanının hazırladığı 16.03.2017 tarih ve 113 sayılı dosya inceleme raporu okundu, ekleri ve ilgili dosyası incelendi, yapılan görüşmeler sonunda;

Sinop İli, Boyabat İlçesi, Gazideretabaklı Köyü, Beşdeğirmenler Mevkii, özel mülkiyete ait 206 ada, 3 parselde bulunan su değirmeninin 2863 sayılı yasanın 6.maddesi kapsamında kaldığı anlaşıldığından "korunması gerekli taşınmaz kültür varlığı" olarak tescil edilmesine, korunma alanının 1/1000 ölçekli haritada işaretlendiđi şekilde ve belirtilen koordinatlar doğrultusunda kabul edilmesine, 206 ada 3 parselin tapu kütüğünün beyanlar hanesine "korunması gerekli taşınmaz kültür varlığı", 205 ada 1,2 parsel ve 206 ada 1,2 parselin tapu kütüğünün beyanlar hanesine tescilli yapının korunma alanı sınırı içinde kaldıklarına dair şerh konulması gerektiđine, tescilli değirmenin koruma grubunun II olarak belirlenmesine, karar verildi.

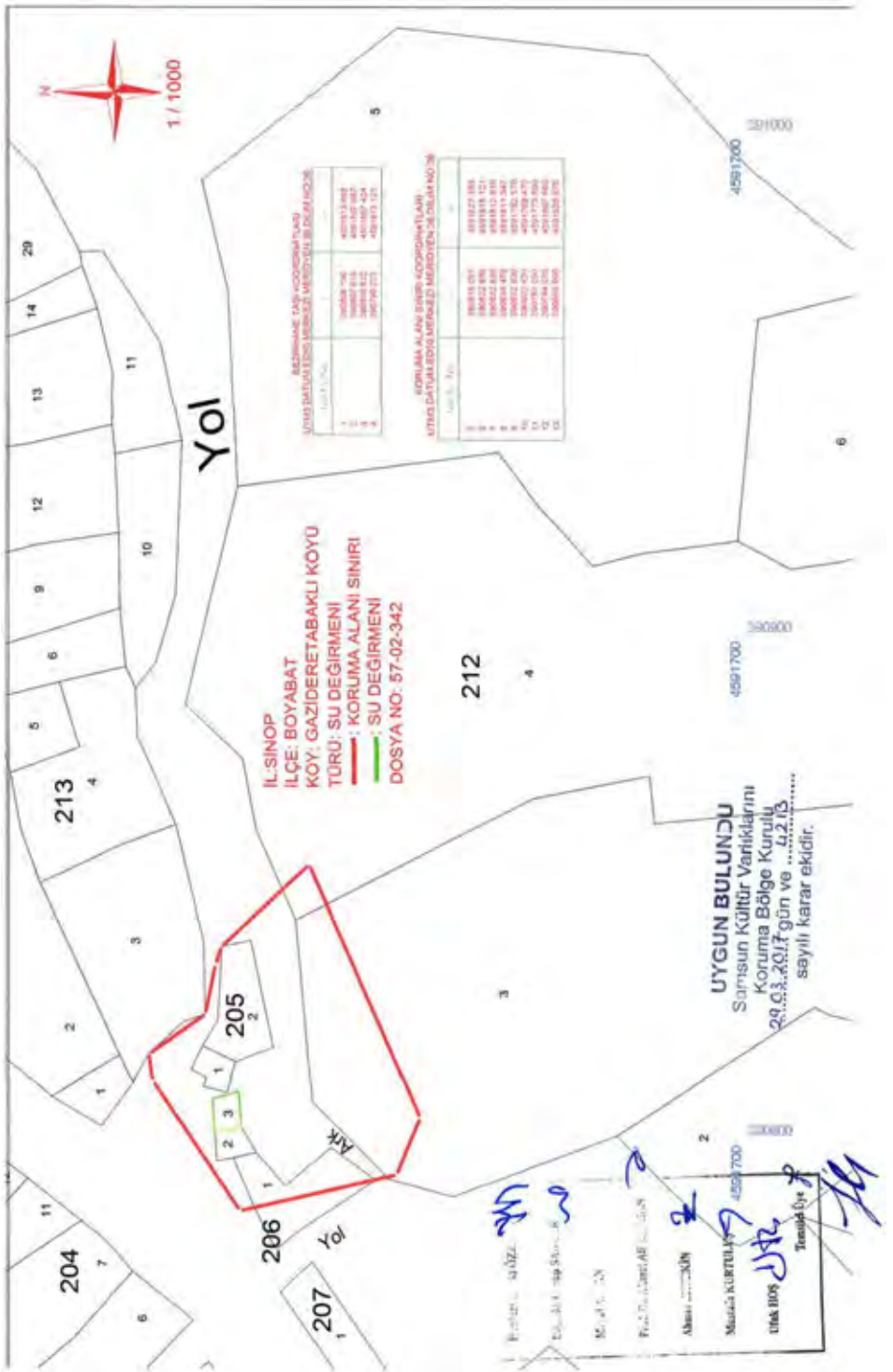

Kültür ve Turizm Bakanlıđından:**SAMSUN KÜLTÜR VARLIKLARINI
KORUMA BÖLGE KURULU
KARAR**

57.05/133

Toplantı Tarihi ve No : 29.03.2017-176

TOPLANTI YERİ

Karar Tarihi ve No : 29.03.2017-4216

SAMSUN

Sinop İli, Gerze İlçesi, Sorkun Köyü, Körüklü Mevkii Köy Tüzel Kişiliđine ait 178 ada, 5 parselde bulunan su değirmeninin korunması gerekli taşınmaz kültür varlığı olarak tescil edilmesine ilişkin, Sinop Valiliđi İl Kültür ve Turizm Müdürlüđünün 08.12.2016 tarih ve 4011 sayılı yazısı, 19.12.2016 tarih ve 2801 sayılı yazımız ile kurum görüşü sorduđumuz yazımıza cevaben, Karayolları Genel Müdürlüđü 7.Bölge Müdürlüđünün 30.12.2016 tarih ve 312119 sayılı, Sinop Valiliđi Çevre ve Şehircilik İl Müdürlüđünün 09.01.2017 tarih ve 84 sayılı yazıları, Samsun Kültür Varlıklarını Koruma Bölge Kurulu uzmanının hazırladıđı 16.03.2017 tarih ve 114 sayılı dosya inceleme raporu okundu, ekleri ve ilgili dosyası incelendi, yapılan görüşmeler sonunda;

Sinop İli, Gerze İlçesi, Sorkun Köyü, Körüklü Mevkii Köy Tüzel Kişiliđine ait 178 ada, 5 parselde bulunan su değirmeninin 2863 sayılı yasanın 6.maddesi kapsamında kaldıđı anlaşıldıđından “korunması gerekli taşınmaz kültür varlığı” olarak tescil edilmesine, korunma alanının 1/1000 ölçekli haritada işaretlendiđi şekilde ve belirtilen koordinatlar doğrultusunda kabul edilmesine, 178 ada 5 parselin tapu kütüđünün beyanlar hanesine, “korunması gerekli taşınmaz kültür varlığı” olduđuna dair şerh konulması gerektiđine, tescilli değirmenin koruma grubunun II olarak belirlenmesine, karar verildi.

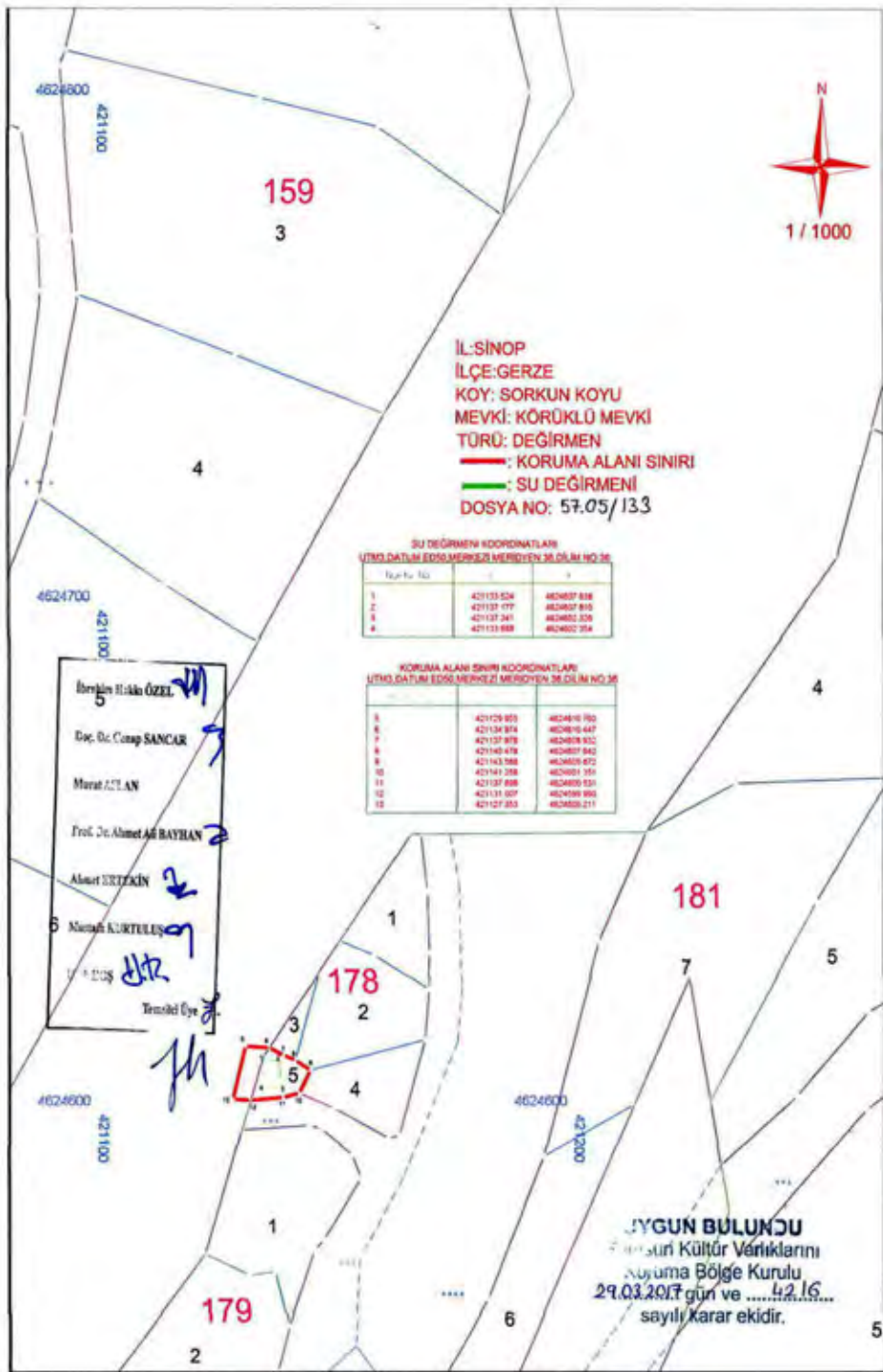

Kültür ve Turizm Bakanlıđından:**KARABÜK KÜLTÜR VARLIKLARINI
KORUMA BÖLGE KURULU
KARAR**

Toplantı Tarihi ve No : 31.03.2017 - 222

Karar Tarihi ve No : 31.03.2017 - 3587

78.04/257 Y.Y

TOPLANTI YERİ

SAFRANBOLU

Karabük ili, Eflani ilçesi, Gelicek Köyü, 105 ada, 6-7 parselde yer alan tümölüsü konu alan Eflani İlçe Jandarma Komutanlığının 26.08.2016 tarih ve 0410-1872-16/ sayılı yazısı, Safranbolu 2. Asliye Ceza Mahkemesinin 03.11.2016 tarih ve 2016/273 sayılı yazısı, Maden İşleri Genel Müdürlüğünün 07.03.2017 tarih ve 20913469-101.29.02-E.408267 sayılı yazısı, Eflani Kaymakamlığı İlçe Yazı İşleri Müdürlüğünün 08.03.2017 tarih ve 58384087-529-E214 sayılı yazısı ile Karabük Kültür Varlıklarını Koruma Bölge Kurulu Müdürlüğü uzmanlarının 27.03.2017 tarih ve 258 sayılı rapor formu okundu, ekleri incelendi, yapılan görüşmeler sonunda;

Karabük ili, Eflani ilçesi, Gelicek Köyü, 105 ada, 6-7 parselde yer alan tümölüsün kararımız eki 1/2000 ölçekli haritada sınırlarının belirlendiđi şekliyle 1. derece arkeolojik sit alanı olarak tescil edilmesine, kararımız eki haritaya göre sit alanında kalan 105 ada 6 ve 7 parselin tapu kütüğünün beyanlar hanesine bir bölümü "1. derece arkeolojik sit alanıdır" şerhi konulmasına, söz konusu alana ilişkin hazırlanan tescil fişinin uygun olduğuna;

Bu alanda gerçekleştirilecek her türlü uygulamanın yürürlükte bulunan ilke kararları ve mevzuat hükümleri doğrultusunda yürütülmesi gerektiğine, 2863 Sayılı Kültür ve Tabiat Varlıklarını Koruma Kanunu uyarınca, arkeolojik sit alanlarına ilişkin yürürlükteki ilke kararlarında yer alan hususların geçiş dönemi yapılanma koşulları olarak belirlenmesine;

Söz konusu tümölüste meydana gelen kaçak kazı sonucu oluşan 5 metre derinliğinde, 2 metre genişliğindeki çukurun halen açık durumda olması nedeniyle tehlike oluşturduğu hususunda ise; meydana gelen kaçak kazı olayına ilişkin devam etmekte olan mahkeme süreci doğrultusunda gerekli izinlerin alınmasından sonra bu çukurun ilgili müze müdürlüğü denetiminde kapatılabileceğine, bu süre zarfında can ve mal güvenliğinin sağlanmasına yönelik gerekli önlemlerin kolluk kuvvetleri ve köy muhtarlığı tarafından alınması gerektiğine karar verildi.

İL : KARABÜK
İLÇE: EFLANI
MAHALLE : GELİCEK
NİTELİK: TÜMÜLÜS

LEGENDE

●●●●● 1.DERECE ARKEOLOJİK SİT ALANI

1.DERECE ARKEOLOJİK SİT ALANI : 2001/02n2

1.DERECE ARKEOLOJİK SİT ALANI SINIRI İÇERİSİNDE YER ALAN PARSELLERİN LİSTESİ	
ADDA	PARSEL ALAN
105	833 64m ² 78 kare
106	2097 40m ² 76 kare

1.DERECE ARKEOLOJİK SİT ALANI SINIR KOORDİNATLARI

EURASYAN İZMİT 1.DERECE KÖK ÜSTÜ ÇİZ

NO	Y	X	NO	Y	X
51	499664.337	452919.206	51	499664.323	452913.110
52	499673.804	452919.806	52	499673.804	452913.767
53	499682.082	452914.882	53	499681.806	452914.261
54	499691.549	452920.142	54	499691.348	452917.24
55	499702.715	452926.823	55	499701.518	452923.078
56	499713.881	452934.206	56	499713.715	452928.715
57	499725.047	452941.589	57	499725.047	452934.206
58	499736.213	452948.972	58	499736.213	452940.171
59	499747.379	452956.355	59	499747.379	452946.136
60	499758.545	452963.738	60	499758.545	452952.101
61	499769.711	452971.121	61	499769.711	452958.066
62	499780.877	452978.504	62	499780.877	452964.031
63	499792.043	452985.887	63	499792.043	452970.000
64	499803.209	452993.270	64	499803.209	452975.965
65	499814.375	452999.653	65	499814.375	452981.930
66	499825.541	453006.036	66	499825.541	452987.895
67	499836.707	453012.419	67	499836.707	452993.860
68	499847.873	453018.802	68	499847.873	452999.825
69	499859.039	453025.185	69	499859.039	453005.790
70	499870.205	453031.568	70	499870.205	453011.755
71	499881.371	453037.951	71	499881.371	453017.720
72	499892.537	453044.334	72	499892.537	453023.685
73	499903.703	453050.717	73	499903.703	453029.650
74	499914.869	453057.100	74	499914.869	453035.615
75	499926.035	453063.483	75	499926.035	453041.580
76	499937.201	453069.866	76	499937.201	453047.545
77	499948.367	453076.249	77	499948.367	453053.510
78	499959.533	453082.632	78	499959.533	453059.475
79	499970.699	453089.015	79	499970.699	453065.440
80	499981.865	453095.398	80	499981.865	453071.405
81	499993.031	453101.781	81	499993.031	453077.370
82	499999.394	453108.164	82	499999.394	453083.335
83	500005.757	453114.547	83	500005.757	453089.300
84	500012.120	453120.930	84	500012.120	453095.265
85	500018.483	453127.313	85	500018.483	453101.230
86	500024.846	453133.696	86	500024.846	453107.195
87	500031.209	453140.079	87	500031.209	453113.160
88	500037.572	453146.462	88	500037.572	453119.125
89	500043.935	453152.845	89	500043.935	453125.090
90	500050.298	453159.228	90	500050.298	453131.055
91	500056.661	453165.611	91	500056.661	453137.020
92	500063.024	453171.994	92	500063.024	453142.985
93	500069.387	453178.377	93	500069.387	453148.950
94	500075.750	453184.760	94	500075.750	453154.915
95	500082.113	453191.143	95	500082.113	453160.880
96	500088.476	453197.526	96	500088.476	453166.845
97	500094.839	453203.909	97	500094.839	453172.810
98	500101.202	453210.292	98	500101.202	453178.775
99	500107.565	453216.675	99	500107.565	453184.740
100	500113.928	453223.058	100	500113.928	453190.705
101	500120.291	453229.441	101	500120.291	453196.670
102	500126.654	453235.824	102	500126.654	453202.635
103	500133.017	453242.207	103	500133.017	453208.600
104	500139.380	453248.590	104	500139.380	453214.565
105	500145.743	453254.973	105	500145.743	453220.530
106	500152.106	453261.356	106	500152.106	453226.495
107	500158.469	453267.739	107	500158.469	453232.460
108	500164.832	453274.122	108	500164.832	453238.425
109	500171.195	453280.505	109	500171.195	453244.390
110	500177.558	453286.888	110	500177.558	453250.355
111	500183.921	453293.271	111	500183.921	453256.320
112	500190.284	453299.654	112	500190.284	453262.285
113	500196.647	453306.037	113	500196.647	453268.250
114	500203.010	453312.420	114	500203.010	453274.215
115	500209.373	453318.803	115	500209.373	453280.180
116	500215.736	453325.186	116	500215.736	453286.145
117	500222.099	453331.569	117	500222.099	453292.110
118	500228.462	453337.952	118	500228.462	453298.075
119	500234.825	453344.335	119	500234.825	453304.040
120	500241.188	453350.718	120	500241.188	453310.005
121	500247.551	453357.101	121	500247.551	453315.970
122	500253.914	453363.484	122	500253.914	453321.935
123	500260.277	453369.867	123	500260.277	453327.900
124	500266.640	453376.250	124	500266.640	453333.865
125	500273.003	453382.633	125	500273.003	453339.830
126	500279.366	453389.016	126	500279.366	453345.795
127	500285.729	453395.399	127	500285.729	453351.760
128	500292.092	453401.782	128	500292.092	453357.725
129	500298.455	453408.165	129	500298.455	453363.690
130	500304.818	453414.548	130	500304.818	453369.655

İTTF BA YIMLI 1.DERECE KÖK ÜSTÜ ÇİZ

NO	Y	X	NO	Y	X
51	499637.137	452906.267	51	499637.137	452906.267
52	499646.708	452907.819	52	499646.708	452907.819
53	499656.279	452909.371	53	499656.279	452909.371
54	499665.850	452910.923	54	499665.850	452910.923
55	499675.421	452912.475	55	499675.421	452912.475
56	499684.992	452914.027	56	499684.992	452914.027
57	499694.563	452915.579	57	499694.563	452915.579
58	499704.134	452917.131	58	499704.134	452917.131
59	499713.705	452918.683	59	499713.705	452918.683
60	499723.276	452920.235	60	499723.276	452920.235
61	499732.847	452921.787	61	499732.847	452921.787
62	499742.418	452923.339	62	499742.418	452923.339
63	499751.989	452924.891	63	499751.989	452924.891
64	499761.560	452926.443	64	499761.560	452926.443
65	499771.131	452928.000	65	499771.131	452928.000
66	499780.702	452929.552	66	499780.702	452929.552
67	499790.273	452931.104	67	499790.273	452931.104
68	499800.844	452932.656	68	499800.844	452932.656
69	499810.415	452934.208	69	499810.415	452934.208
70	499820.986	452935.760	70	499820.986	452935.760
71	499830.557	452937.312	71	499830.557	452937.312
72	499840.128	452938.864	72	499840.128	452938.864
73	499849.699	452940.416	73	499849.699	452940.416
74	499859.270	452941.968	74	499859.270	452941.968
75	499868.841	452943.520	75	499868.841	452943.520
76	499878.412	452945.072	76	499878.412	452945.072
77	499887.983	452946.624	77	499887.983	452946.624
78	499897.554	452948.176	78	499897.554	452948.176
79	499907.125	452949.728	79	499907.125	452949.728
80	499916.696	452951.280	80	499916.696	452951.280
81	499926.267	452952.832	81	499926.267	452952.832
82	499935.838	452954.384	82	499935.838	452954.384
83	499945.409	452955.936	83	499945.409	452955.936
84	499954.980	452957.488	84	499954.980	452957.488
85	499964.551	452959.040	85	499964.551	452959.040
86	499974.122	452960.592	86	499974.122	452960.592
87	499983.693	452962.144	87	499983.693	452962.144
88	499993.264	452963.696	88	499993.264	452963.696
89	500002.835	452965.248	89	500002.835	452965.248
90	500012.406	452966.800	90	500012.406	452966.800
91	500021.977	452968.352	91	500021.977	452968.352
92	500031.548	452969.904	92	500031.548	452969.904
93	500041.119	452971.456	93	500041.119	452971.456
94	500050.690	452973.008	94	500050.690	452973.008
95	500060.261	452974.560	95	500060.261	452974.560
96	500069.832	452976.112	96	500069.832	452976.112
97	500079.403	452977.664	97	500079.403	452977.664
98	500088.974	452979.216	98	500088.974	452979.216
99	500098.545	452980.768	99	500098.545	452980.768
100	500108.116	452982.320	100	500108.116	452982.320
101	500117.687	452983.872	101	500117.687	452983.872
102	500127.258	452985.424	102	500127.258	452985.424
103	500136.829	452986.976	103	500136.829	452986.976
104	500146.400	452988.528	104	500146.400	452988.528
105	500155.971	452990.080	105	500155.971	452990.080
106	500165.542	452991.632	106	500165.542	452991.632
107	500175.113	452993.184	107	500175.113	452993.184
108	500184.684	452994.736	108	500184.684	452994.736
109	500194.255	452996.288	109	500194.255	452996.288
110	500203.826	452997.840	110	500203.826	452997.840
111	500213.397	452999.392	111	500213.397	452999.392
112	500222.968	453000.944	112	500222.968	453000.944
113	500232.539	453002.496	113	500232.539	453002.496
114	500242.110	453004.			

Kültür ve Turizm Bakanlıđından:**NEVŞEHİR KÜLTÜR VARLIKLARINI
KORUMA BÖLGE KURULU
KARAR**

Dosya No : 50.06.0.657

Toplantı Tarihi ve No : 29-30-31/03/2017-179

TOPLANTI YERİ

Karar Tarihi ve No : 29/03/2017-2537

NEVŞEHİR

Nevşehir İli, Kozaklı İlçesi, Kanlıca Köyü Sarıađıl Mevkii Kadastro harici alanda kalmakla beraber yayılım alanının 3794-3665-3810-3802 ve 3893 parsele etki ettiđi anlařılan Kanlıca II höyüđün tesciline iliřkin hazırlanan Müdürlüđümüzün 17.03.2017 gün ve 860 sayılı uzman raporu okundu, ekleri incelendi, yapılan görüřmeler sonucunda;

Nevşehir İli, Kozaklı İlçesi, Kanlıca Köyü Sarıađıl Mevkii Kadastro harici alanda kalmakla beraber yayılım alanı 3794-3665-3810-3802 ve 3893 parsele etki ettiđi anlařılan Kanlıca II höyüđün “Korunması Gerekli Tařınmaz Kültür Varlıđı” özelliđi göstermesi nedeniyle; 2863 sayılı Kültür ve Tabiat Varlıklarını Koruma Kanununun 6. ve 7.maddesi uyarınca ekli kadastral kroki üzerinde koordinatları ile gösterilen alanın 1.Derece Arkeolojik Sit Alanı olarak tescil edilmesine ve hazırlanan sit fiřinin uygun olduđuna karar verildi.

İLİ : NEVŞEHİR

İLÇESİ : KOZAKLI

KÖYÜ : KANLICA

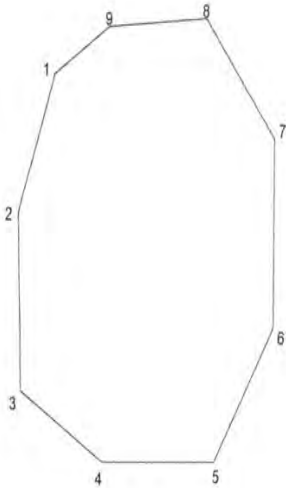

KOORDINAT LİSTESİ

1	665552.000	4359514.002
2	665540.000	4359477.002
3	665542.000	4359430.002
4	665573.000	4359412.002
5	665614.000	4359413.002
6	665635.000	4359449.002
7	665607.866	4359530.009
8	665610.000	4359538.002
9	665572.000	4359527.002

I. DERECE ARKEOLOJİK SİT

(33-B DERECELİK ED50)

Nevşehir Kültür Varlıklarını
Koru...
29.03.2017
ve
dır.

Handwritten signatures and initials:
A. K. T. Y. P. N. G. T. Y. P. N.



Melih GAMSIZ
Müdür V.

TÜRKİYE CUMHURİYET MERKEZ BANKASINCA BELİRLENEN DEVLET İÇ BORÇLANMA SENETLERİ VE KİRA SERTİFİKALARININ TİP VE VADELER İTİBARIYLA 23.04.2017 TARİHİNDEKİ GÖSTERGE NİTELİĞİNDEKİ GÜNLÜK DEĞERLERİ

A) BORÇLANMA SENETLERİ

1- T.C.BAŞBAKANLIK HAZİNE MÜSTEŞARLIĞINCA İHRAÇ EDİLEN İSKONTOLU DEVLET İÇ BORÇLANMA SENETLERİNİN DEĞERLERİ AŞAĞIDADIR.

(T:DEVLET TAHVİLİ, B:HAZİNE BONOSU)

VADE TARİHİ	TÇMB KODU	İSİM KODU	VADEYE KALAN GÜN SAYISI	BUGÜNKÜ DEĞER (100.-TL ÜZERİNDEN)
13.12.2017	11B	TRE131217T10	234	93.471
20.09.2017	12T	TRT200917T16	150	93.864
22.11.2017	12T	TRT221117T10	213	94.082
17.05.2017	13T	TRT170517T15	34	99.309
18.04.2018	14T	TRT180418T14	360	89.892

2- T.C.BAŞBAKANLIK HAZİNE MÜSTEŞARLIĞINCA İHRAÇ EDİLEN KUPONLU DEVLET İÇ BORÇLANMA SENETLERİNİN DEĞERLERİ AŞAĞIDADIR.

(KUPON FAİZ ORANI)

VADE TARİHİ	TÇMB KODU	İSİM KODU	KUPON FAİZ ORANI	KUPON DAHİL BUGÜNKÜ DEĞER (100.-TL ÜZERİNDEN)
15.01.2020	121T2	TRT150120T24	5.25	101.839
15.01.2020	121T2A150120	TRT150120A17	5.25	74.857
19.07.2017	121T2K15150120	TRT190717K10	5.25	5.125
17.01.2018	121T2K16150120	TRT170118K17	5.25	4.854
18.07.2018	121T2K17150120	TRT180718K10	5.25	4.590
16.01.2019	121T2K18150120	TRT160119K17	5.25	4.351
17.07.2019	121T2K19150120	TRT170719K10	5.25	4.132
15.01.2020	121T2K20150120	TRT150120K15	5.25	3.930
15.01.2020	121T2	TRT150120T16	5.25	101.839
12.01.2022	121T2	TRT120122T17	4.75	98.365
12.01.2022	121T2	TRT120122T25	4.75	98.365
12.01.2022	121T2A120122	TRT120122A18	4.75	61.370
19.07.2017	121T2K11120122	TRT190717K36	4.75	4.637
17.01.2018	121T2K12120122	TRT170118K25	4.75	4.392
18.07.2018	121T2K13120122	TRT180718K28	4.75	4.153
16.01.2019	121T2K14120122	TRT160119K25	4.75	3.936
17.07.2019	121T2K15120122	TRT170719K28	4.75	3.739
15.01.2020	121T2K16120122	TRT150120K23	4.75	3.556
15.07.2020	121T2K17120122	TRT150720K19	4.75	3.383
13.01.2021	121T2K18120122	TRT130121K16	4.75	3.220
14.07.2021	121T2K19120122	TRT140721K19	4.75	3.064
12.01.2022	121T2K20120122	TRT120122K16	4.75	2.915
14.09.2022	121T2	TRT140922T17	4.25	92.324
14.09.2022	121T2	TRT140922T25	4.25	92.324
14.09.2022	121T2A140922	TRT140922A18	4.25	57.371
20.09.2017	121T2K10140922	TRT200917K15	4.25	4.074
21.03.2018	121T2K11140922	TRT210318K19	4.25	3.854
19.09.2018	121T2K12140922	TRT190918K17	4.25	3.647
20.03.2019	121T2K13140922	TRT200319K19	4.25	3.459
18.09.2019	121T2K14140922	TRT180919K17	4.25	3.287
18.03.2020	121T2K15140922	TRT180320K10	4.25	3.127
16.09.2020	121T2K16140922	TRT160920K16	4.25	2.976
17.03.2021	121T2K17140922	TRT170321K10	4.25	2.832
15.09.2021	121T2K18140922	TRT150921K16	4.25	2.695
16.03.2022	121T2K19140922	TRT160322K10	4.25	2.564
14.09.2022	121T2K20140922	TRT140922K16	4.25	2.438
08.03.2023	121T2	TRT080323T28	3.55	85.859
08.03.2023	121T2A080323	TRT080323A11	3.55	54.666
13.09.2017	121T2K9080323	TRT130917K22	3.55	3.410
14.03.2018	121T2K10080323	TRT140318K26	3.55	3.226
12.09.2018	121T2K11080323	TRT120918K22	3.55	3.052
13.03.2019	121T2K12080323	TRT130319K26	3.55	2.895
11.09.2019	121T2K13080323	TRT110919K22	3.55	2.751
11.03.2020	121T2K14080323	TRT110320K25	3.55	2.617
09.09.2020	121T2K15080323	TRT090920K15	3.55	2.490
10.03.2021	121T2K16080323	TRT100321K17	3.55	2.370
08.09.2021	121T2K17080323	TRT080921K15	3.55	2.265
09.03.2022	121T2K18080323	TRT090322K19	3.55	2.145
07.09.2022	121T2K19080323	TRT070922K15	3.55	2.041
08.03.2023	121T2K20080323	TRT080323K19	3.55	1.941
08.03.2023	121T2	TRT080323T10	3.55	85.859

TÜRKİYE CUMHURİYET MERKEZ BANKASINCA BELİRLENEN DEVLET İÇ BORÇLANMA SENETLERİ VE SİRA SERTİFİKALARININ TİP VE VADELER İTİBARIYLA 23.04.2017 TARİHİNDEKİ GÖSTERGE BİTELİĞİNDEKİ GÜNLÜK DEĞERLERİ

2- T.C. BAŞBAKANLIK HAZİNE MÜSTEĞARLIĞINCA İHRAÇ EDİLEN KUPONLU DEVLET İÇ BORÇLANMA SENETLERİNİN DEĞERLERİ AŞAĞIDADIR.

VADE TARİHİ	TCMB KODU	İSİM KODU	KUPON FAİZ ORANI	KUPON DAHİL BUGÜNKÜ DEĞER (100.-TL ÜZERİNDEN)
27.09.2023	121T2	TRT270923T29	4.40	92.388
27.09.2023	121T2A270923	TRT270923A12	4.40	51.680
04.10.2017	121T2K8270923	TRT041017K20	4.40	4.201
04.04.2018	121T2K9270923	TRT040418K27	4.40	3.972
03.10.2018	121T2K10270923	TRT031018K20	4.40	3.760
03.04.2019	121T2K11270923	TRT030419K27	4.40	3.567
02.10.2019	121T2K12270923	TRT021019K20	4.40	3.390
01.04.2020	121T2K13270923	TRT010420K26	4.40	3.223
30.09.2020	121T2K14270923	TRT300920K18	4.40	3.069
31.03.2021	121T2K15270923	TRT310321K12	4.40	2.921
29.09.2021	121T2K16270923	TRT290921K10	4.40	2.779
30.03.2022	121T2K17270923	TRT300322K12	4.40	2.644
28.09.2022	121T2K18270923	TRT280922K10	4.40	2.515
29.03.2023	121T2K19270923	TRT290323K14	4.40	2.391
27.09.2023	121T2K20270923	TRT270923K10	4.40	2.274
27.09.2023	121T2	TRT270923T11	4.40	92.388
20.03.2024	121T2	TRT200324T21	5.20	99.997
20.03.2024	121T2A200324	TRT200324A14	5.20	49.232
27.09.2017	121T2K7200324	TRT270917K26	5.20	4.975
28.03.2018	121T2K8200324	TRT280318K20	5.20	4.705
26.09.2018	121T2K9200324	TRT260918K26	5.20	4.452
27.03.2019	121T2K10200324	TRT270319K20	5.20	4.224
25.09.2019	121T2K11200324	TRT250919K18	5.20	4.014
25.03.2020	121T2K12200324	TRT250320K11	5.20	3.819
23.09.2020	121T2K13200324	TRT230920K17	5.20	3.634
24.03.2021	121T2K14200324	TRT240321K11	5.20	3.458
22.09.2021	121T2K15200324	TRT220921K17	5.20	3.291
23.03.2022	121T2K16200324	TRT230322K11	5.20	3.130
21.09.2022	121T2K17200324	TRT210922K17	5.20	2.978
22.03.2023	121T2K18200324	TRT220323K11	5.20	2.832
20.09.2023	121T2K19200324	TRT200923K17	5.20	2.693
20.03.2024	121T2K20200324	TRT200324K12	5.20	2.560
20.03.2024	121T2	TRT200324T13	5.20	99.997
24.07.2024	121T2	TRT240724T15	4.50	94.313
24.07.2024	121T2	TRT240724T23	4.50	94.313
24.07.2024	121T2A240724	TRT240724A16	4.50	47.541
02.08.2017	121T2K6240724	TRT020817K18	4.50	4.376
31.01.2018	121T2K7240724	TRT310118K19	4.50	4.143
01.08.2018	121T2K8240724	TRT010818K18	4.50	3.918
30.01.2019	121T2K9240724	TRT300119K19	4.50	3.714
31.07.2019	121T2K10240724	TRT310719K12	4.50	3.520
29.01.2020	121T2K11240724	TRT290120K19	4.50	3.356
29.07.2020	121T2K12240724	TRT290720K13	4.50	3.193
27.01.2021	121T2K13240724	TRT270121K10	4.50	3.039
28.07.2021	121T2K14240724	TRT280721K13	4.50	2.892
26.01.2022	121T2K15240724	TRT260122K10	4.50	2.751
27.07.2022	121T2K16240724	TRT270722K13	4.50	2.617
25.01.2023	121T2K17240724	TRT250123K10	4.50	2.489
26.07.2023	121T2K18240724	TRT260723K13	4.50	2.367
24.01.2024	121T2K19240724	TRT240124K10	4.50	2.250
24.07.2024	121T2K20240724	TRT240724K14	4.50	2.139
12.03.2025	121T2	TRT120325T20	4.00	87.372
12.03.2025	121T2A120325	TRT120325A13	4.00	44.566
20.09.2017	121T2K5120325	TRT200917K23	4.00	3.935
21.03.2018	121T2K6120325	TRT210318K27	4.00	3.827
19.09.2018	121T2K7120325	TRT190918K25	4.00	3.432
20.03.2019	121T2K8120325	TRT200319K27	4.00	3.256
18.09.2019	121T2K9120325	TRT180919K25	4.00	3.094
18.03.2020	121T2K10120325	TRT180320K28	4.00	2.943
16.09.2020	121T2K11120325	TRT160920K24	4.00	2.801
17.03.2021	121T2K12120325	TRT170321K28	4.00	2.665
15.09.2021	121T2K13120325	TRT150921K24	4.00	2.536
16.03.2022	121T2K14120325	TRT160322K28	4.00	2.413
14.09.2022	121T2K15120325	TRT140922K24	4.00	2.295
15.03.2023	121T2K16120325	TRT150323K10	4.00	2.182

TÜRKİYE CUMHURİYET MERKEZ BANKASINCA BELİRLENEN DEVLET İÇ BORÇLANMA SENETLERİ VE SİRA SERTİFİKALARININ TİP VE VADELER İTİBARIYLA 23.04.2017 TARİHİNDEKİ GÖSTERGE BİTELİĞİNDEKİ GÜNLÜK DEĞERLERİ

2- T.C. BAŞBAKANLIK HAZİNE MÜSTEĞARLIĞINCA İHRAÇ EDİLEN KUPONLU DEVLET İÇ BORÇLANMA SENETLERİNİN DEĞERLERİ AŞAĞIDADIR.

VADE TARİHİ	TCMB KODU	İSİM KODU	KUPON FAİZ ORANI	KUPON DAHİL BUGÜNKÜ DEĞER (100.-TL ÜZERİNDE)
13.09.2023	121T2K17120325	TRT130923K16	4.00	2.075
13.09.2024	121T2K18120325	TRT130324K11	4.00	1.973
11.09.2024	121T2K19120325	TRT110924K17	4.00	1.876
12.03.2025	121T2K20120325	TRT120325K11	4.00	1.783
12.03.2025	121T2	TRT120325T12	4.00	87.372
11.02.2026	121T2	TRT110226T21	5.30	102.168
11.02.2026	121T2A110226	TRT110226A14	5.30	40.610
23.08.2017	121T2K3110226	TRT230817K39	5.30	5.123
21.02.2018	121T2K4110226	TRT210218K36	5.30	4.847
22.08.2018	121T2K5110226	TRT220818K39	5.30	4.586
20.02.2019	121T2K6110226	TRT200219K36	5.30	4.348
21.08.2019	121T2K7110226	TRT210819K21	5.30	4.131
19.02.2020	121T2K8110226	TRT190220K28	5.30	3.930
19.08.2020	121T2K9110226	TRT190820K22	5.30	3.739
17.02.2021	121T2K10110226	TRT170221K29	5.30	3.559
18.08.2021	121T2K11110226	TRT180821K14	5.30	3.386
16.02.2022	121T2K12110226	TRT160222K11	5.30	3.222
17.08.2022	121T2K13110226	TRT170822K14	5.30	3.064
15.02.2023	121T2K14110226	TRT150223K11	5.30	2.914
16.08.2023	121T2K15110226	TRT160823K14	5.30	2.771
14.02.2024	121T2K16110226	TRT140224K11	5.30	2.635
14.08.2024	121T2K17110226	TRT140824K15	5.30	2.505
12.02.2025	121T2K18110226	TRT120225K12	5.30	2.382
13.08.2025	121T2K19110226	TRT130825K15	5.30	2.264
11.02.2026	121T2K20110226	TRT110226K12	5.30	2.152
11.02.2026	121T2	TRT110226T13	5.30	102.168
24.02.2027	121T2	TRT240227T25	5.50	104.314
24.02.2027	121T2A240227	TRT240227A18	5.50	36.558
06.09.2017	121T2K1240227	TRT060917K21	5.50	5.294
07.03.2018	121T2K2240227	TRT070318K25	5.50	5.009
05.09.2018	121T2K3240227	TRT050918K21	5.50	4.739
06.03.2019	121T2K4240227	TRT060319K25	5.50	4.494
04.09.2019	121T2K5240227	TRT040919K21	5.50	4.271
04.03.2020	121T2K6240227	TRT040320K24	5.50	4.062
02.09.2020	121T2K7240227	TRT020920K20	5.50	3.866
03.03.2021	121T2K8240227	TRT030321K24	5.50	3.679
01.09.2021	121T2K9240227	TRT010921K20	5.50	3.501
02.03.2022	121T2K10240227	TRT020322K24	5.50	3.330
31.08.2022	121T2K11240227	TRT310822K16	5.50	3.168
01.03.2023	121T2K12240227	TRT010323K16	5.50	3.012
30.08.2023	121T2K13240227	TRT300823K16	5.50	2.865
28.02.2024	121T2K14240227	TRT280224K15	5.50	2.724
28.08.2024	121T2K15240227	TRT280824K19	5.50	2.589
26.02.2025	121T2K16240227	TRT260225K16	5.50	2.462
27.08.2025	121T2K17240227	TRT270825K19	5.50	2.340
25.02.2026	121T2K18240227	TRT250226K16	5.50	2.225
26.08.2026	121T2K19240227	TRT260826K19	5.50	2.115
24.02.2027	121T2K20240227	TRT240227K16	5.50	2.011
24.02.2027	121T2	TRT240227T17	5.50	104.314
14.06.2017	24T2	TRT140617T25	4.80	103.314
14.06.2017	24T2A140617	TRT140617A18	4.80	98.582
14.06.2017	24T2K4140617	TRT140617K16	4.80	4.732
14.06.2017	24T2	TRT140617T17	4.80	103.314
11.07.2018	24T2	TRT110718T26	4.35	99.716
11.07.2018	24T2A110718	TRT110718A19	4.35	87.619
12.07.2017	24T2K2110718	TRT120717K41	4.35	4.255
10.01.2018	24T2K3110718	TRT100118K48	4.35	4.031
11.07.2018	24T2K4110718	TRT110718K41	4.35	3.811
11.07.2018	24T2	TRT110718T18	4.35	99.716
14.02.2018	61T2	TRT140218T28	3.15	97.598
14.02.2018	61T2A140218	TRT140218A11	3.15	91.660
16.08.2017	61T2K9140218	TRT160817K12	3.15	3.051
14.02.2018	61T2K10140218	TRT140218K19	3.15	2.887
14.02.2018	61T2	TRT140218T10	3.15	97.598
20.06.2018	61T2	TRT200618T26	4.15	89.790

TÜRKİYE CUMHURİYET MERKEZ BANKASIĞA BELİRLENEN DEVLET İÇ BORÇLANMA SENETLERİ VE KİRA SERTİFİKALARININ TİP VE VADELER İTİBARIYLA 23.04.2017 TARİHİNDEKİ GÖSTERGE NİTELİĞİNDEKİ GÜNLÜK DEĞERLERİ

2- T.C. BAŞBAKANLIK HATİNE MÜSTESARLIĞINCA İNRAÇ EDİLEN KUPONLU DEVLET İÇ BORÇLANMA SENETLERİNİN DEĞERLERİ AŞAĞIDADIR.

VADE TARİHİ	TCMB KODU	ISIN KODU	KUPON FAİZ ORANI	KUPON DAHİL BUGÜNKÜ DEĞER (100.-TL ÜZERİNDE)
20.06.2018	61T2A200618	TRT200618A19	4.15	88.177
21.06.2017	61T2K8200618	TRT210617K17	4.15	4.083
20.12.2017	61T2K9200618	TRT201217K10	4.15	3.871
20.06.2018	61T2K10200618	TRT200618K17	4.15	3.659
20.06.2018	61T2	TRT200618T18	4.15	99.790
14.11.2018	61T2	TWT141118T27	4.40	100.554
14.11.2018	61T2A141118	TWT141118A10	4.40	84.400
17.05.2017	61T2K7141118	TRT170517K14	4.40	4.370
15.11.2017	61T2K8141118	TRT151117K18	4.40	4.149
16.05.2018	61T2K9141118	TWT160518K14	4.40	3.921
14.11.2018	61T2K10141118	TRT141118K18	4.40	3.714
14.11.2018	61T2	TRT141118T19	4.40	100.554
27.03.2019	61T2	TRT270319T21	5.20	99.585
27.03.2019	61T2A270319	TRT270319A14	5.20	81.229
27.09.2017	61T2K7270319	TRT270917K18	5.20	4.975
28.03.2018	61T2K8270319	TRT280318K12	5.20	4.705
26.09.2018	61T2K9270319	TRT260918K18	5.20	4.452
27.03.2019	61T2K10270319	TRT270319K12	5.20	4.224
27.03.2019	61T2	TRT270319T13	5.20	99.585
10.07.2019	61T2	TRT100719T26	4.25	97.566
10.07.2019	61T2A100719	TWT100719A19	4.25	78.866
12.07.2017	61T2K6100719	TRT120717K25	4.25	4.157
10.01.2018	61T2K7100719	TRT100118K22	4.25	3.938
11.07.2018	61T2K8100719	TRT110718K25	4.25	3.724
09.01.2019	61T2K9100719	TRT090119K24	4.25	3.529
10.07.2019	61T2K10100719	TRT100719K25	4.25	3.352
10.07.2019	61T2	TRT100719T18	4.25	97.566
05.02.2020	61T2	TRT050220T25	3.70	93.330
05.02.2020	61T2A050220	TRT050220A18	3.70	74.428
09.06.2017	61T2K5050220	TRT090617K29	3.70	3.591
07.02.2018	61T2K6050220	TRT070218K26	3.70	3.399
08.08.2018	61T2K7050220	TRT080818K29	3.70	3.215
06.02.2019	61T2K8050220	TRT060219K26	3.70	3.048
07.08.2019	61T2K9050220	TRT070819K29	3.70	2.895
05.02.2020	61T2K10050220	TRT050220K24	3.70	2.754
05.02.2020	61T2	TRT050220T17	3.70	93.330
08.07.2020	61T2	TRT080720T19	4.70	98.927
08.07.2020	61T2	TRT080720T27	4.70	98.927
08.07.2020	61T2A080720	TRT080720A10	4.70	71.367
12.07.2017	61T2K4080720	TRT120717K33	4.70	4.598
10.01.2018	61T2K5080720	TRT100118K30	4.70	4.355
11.07.2018	61T2K6080720	TRT110718K33	4.70	4.118
09.01.2019	61T2K7080720	TRT090119K32	4.70	3.903
10.07.2019	61T2K8080720	TWT100719K32	4.70	3.707
08.01.2020	61T2K9080720	TRT080120K22	4.70	3.525
08.07.2020	61T2K10080720	TRT080720K26	4.70	3.354
17.02.2021	61T2	TRT170221T12	5.35	101.731
17.02.2021	61T2	TWT170221T20	5.35	101.731
17.02.2021	61T2A170221	TRT170221A13	5.35	67.145
23.08.2017	61T2K3170221	TRT230817K21	5.35	5.171
21.02.2018	61T2K4170221	TRT210218K28	5.35	4.893
22.08.2018	61T2K5170221	TRT220818K21	5.35	4.629
20.02.2019	61T2K6170221	TRT200219K28	5.35	4.389
21.08.2019	61T2K7170221	TRT210819K13	5.35	4.170
19.02.2020	61T2K8170221	TRT190220K10	5.35	3.967
19.08.2020	61T2K9170221	TRT190820K14	5.35	3.775
17.02.2021	61T2K10170221	TRT170221K11	5.35	3.592
22.09.2021	61T2	TRT220921T18	4.60	95.635
22.09.2021	61T2	TWT220921T26	4.60	95.635
22.09.2021	61T2A220921	TRT220921A19	4.60	63.282
27.09.2017	61T2K2220921	TRT270917K42	4.60	4.401
28.03.2018	61T2K3220921	TRT280318K46	4.60	4.162
26.09.2018	61T2K4220921	TRT260918K42	4.60	3.939
27.03.2019	61T2K5220921	TRT270319K46	4.60	3.737
25.09.2019	61T2K6220921	TRT250919K34	4.60	3.551

TÜRKİYE CUMHURİYET MERKEZ BANKASI'NA BELİRLENEN DEVLET İÇ BORÇLANMA SENETLERİ VE KİRA SERTİFİKALARININ TİP VE VADELER İTİBARIYLA 23.04.2017 TARİHİNDEKİ GÖSTERGE NİTELİĞİNDEKİ GÜNLÜK DEĞERLERİ

2- T.C. BAŞBAKANLIK HATİNE MÜSTESARLIĞINCA İNRAÇ EDİLEN KUPONLU DEVLET İÇ BORÇLANMA SENETLERİNİN DEĞERLERİ AŞAĞIDADIR.

VADE TARİHİ	T.C.M.B. KODU	ISIN KODU	KUPON FAİZ ORANI	KUPON DAHİL BUGÜNKÜ DEĞER (100,-TL ÜZERİNDE)
25.03.2020	61T2K7220921	TRT250320K37	4.60	3.378
23.09.2020	61T2K8220921	TRT230920K33	4.60	3.215
24.03.2021	61T2K9220921	TRT240321K37	4.60	3.059
22.09.2021	61T2K10220921	TRT220921K33	4.60	2.911
02.03.2022	61T2	TRT020322T25	5.50	102.795
02.03.2022	61T2A020322	TRT020322A18	5.50	60.550
06.09.2017	61T2K1020322	TRT060917K13	5.50	5.294
07.03.2018	61T2K2020322	TRT070318K17	5.50	5.009
05.09.2018	61T2K3020322	TRT050918K13	5.50	4.739
06.03.2019	61T2K4020322	TRT060319K17	5.50	4.494
04.09.2019	61T2K5020322	TRT040919K13	5.50	4.271
04.03.2020	61T2K6020322	TRT040320K16	5.50	4.062
02.09.2020	61T2K7020322	TRT020920K12	5.50	3.866
03.03.2021	61T2K8020322	TRT030321K16	5.50	3.679
01.09.2021	61T2K9020322	TRT010921K12	5.50	3.501
02.03.2022	61T2K10020322	TRT020322K16	5.50	3.330
02.03.2022	61T2	TRT020322T17	5.50	102.795
19.07.2017	85T2D	TRT190717T29	4.48	101.927
19.07.2017	85T2DA190717	TRT190717A12	4.48	97.556
19.07.2017	85T2DK14190717	TRT190717K28	4.48	4.371
19.07.2017	85T2D	TRT190717T11	4.48	101.927
25.10.2017	85T2D	TRT251017T18	4.40	103.926
25.10.2017	85T2D	TRT251017T26	4.40	103.926
25.10.2017	85T2DA251017	TRT251017A19	4.40	94.510
26.04.2017	85T2DK13251017	TRT260417K14	4.40	4.396
25.10.2017	85T2DK14251017	TRT251017K17	4.40	5.020
24.01.2018	85T2D	TRT240118T27	4.73	101.542
24.01.2018	85T2DA240118	TRT240118A10	4.73	92.047
26.07.2017	85T2DK13240118	TRT260717K11	4.73	4.605
24.01.2018	85T2DK14240118	TRT240118K18	4.73	4.890
24.01.2018	85T2D	TRT240118T19	4.73	101.542
11.03.2020	85T2D	TRT110320T18	5.09	98.739
11.03.2020	85T2D	TRT110320T26	5.09	98.739
11.03.2020	85T2DA110320	TRT110320A19	5.09	72.301
13.09.2017	85T2DK9110320	TRT130917K14	5.09	4.887
14.03.2018	85T2DK10110320	TRT140318K18	5.09	4.806
12.09.2018	85T2DK11110320	TRT120918K14	5.09	4.544
13.03.2019	85T2DK12110320	TRT130319K18	5.09	4.297
11.09.2019	85T2DK13110320	TRT110919K14	5.09	4.063
11.03.2020	85T2DK14110320	TRT110320K17	5.09	3.841
11.11.2020	85T2D	TRT111120T26	4.34	101.057
11.11.2020	85T2DA111120	TRT111120A19	4.34	67.062
17.05.2017	85T2DK7111120	TRT170517K30	4.34	4.310
15.11.2017	85T2DK8111120	TRT151117K34	4.34	4.985
16.05.2018	85T2DK9111120	TRT160518K30	4.34	4.714
14.11.2018	85T2DK10111120	TRT141118K34	4.34	4.457
15.05.2019	85T2DK11111120	TRT150519K22	4.34	4.214
13.11.2019	85T2DK12111120	TRT131119K26	4.34	3.985
13.05.2020	85T2DK13111120	TRT130520K21	4.34	3.767
11.11.2020	85T2DK14111120	TRT111120K25	4.34	3.562
11.11.2020	85T2D	TRT111120T18	4.34	101.057
19.05.2021	85T2D	TRT190521T25	4.47	100.997
19.05.2021	85T2DA190521	TRT190521A18	4.47	63.517
24.05.2017	85T2DK6190521	TRT240517K15	4.47	4.431
22.11.2017	85T2DK7190521	TRT221117K19	4.47	4.977
23.05.2018	85T2DK8190521	TRT230518K15	4.47	4.708
21.11.2018	85T2DK9190521	TRT211118K19	4.47	4.454
22.05.2019	85T2DK10190521	TRT220519K15	4.47	4.213
20.11.2019	85T2DK11190521	TRT201119K19	4.47	3.986
20.05.2020	85T2DK12190521	TRT200520K14	4.47	3.770
18.11.2020	85T2DK13190521	TRT181120K10	4.47	3.567
19.05.2021	85T2DK14190521	TRT190521K16	4.47	3.374
19.05.2021	85T2D	TRT190521T17	4.47	100.997
20.04.2022	85T2D	TRT200422T22	4.36	101.283
20.04.2022	85T2DA200422	TRT200422A15	4.36	57.329

TÜRKİYE CUMHURİYET MERKEZ BANKASI'NA BELİRLENEN DEVLET İÇ BORÇLANMA SENETLERİ VE KİRA SERTİFİKALARININ TİP VE VADELER İTİBARIYLA 23.04.2017 TARİHİNDEKİ GÖSTERGE NİTELİĞİNDEKİ GÜNLÜK DEĞERLERİ

2- T.C. BAŞBAKANLIK HAZİNE MÜSTEŞARLIĞINCA İNRAÇ EDİLEN KUPONLU DEVLET İÇ BORÇLANMA SENETLERİNİN DEĞERLERİ AŞAĞIDADIR.

VADE TARİHİ	TCMB KODU	ISIN KODU	KUPON FAİZ ORANI	KUPON DAHİL BUGÜNKÜ DEĞER (100,-TL ÜZERİNDEN)
26.04.2017	85T2DK4200422	TRT260417K30	4.36	4.356
25.10.2017	85T2DK5200422	TRT251017K33	4.36	5.020
25.04.2018	85T2DK6200422	TRT250418K22	4.36	4.749
24.10.2018	85T2DK7200422	TRT241018K25	4.36	4.492
24.04.2019	85T2DK8200422	TRT240419K22	4.36	4.250
23.10.2019	85T2DK9200422	TRT231019K25	4.36	4.020
22.04.2020	85T2DK10200422	TRT220420K21	4.36	3.803
21.10.2020	85T2DK11200422	TRT211020K24	4.36	3.597
21.04.2021	85T2DK12200422	TRT210421K21	4.36	3.403
20.10.2021	85T2DK13200422	TRT201021K24	4.36	3.219
20.04.2022	85T2DK14200422	TRT200422K21	4.36	3.045
20.04.2022	85T2D	TRT200422T14	4.36	101.283

3- T.C. BAŞBAKANLIK HAZİNE MÜSTEŞARLIĞINCA İNHALE YOLU İLE İNRAÇ EDİLEN TÜKETİCİ FİYATLARINA EDEKSLİ DEVLET İÇ BORÇLANMA SENETLERİNİN DEĞERLERİ AŞAĞIDADIR.

VADE TARİHİ	TCMB KODU	ISIN KODU	REEL KUPON ORANI	KUPON DAHİL BUGÜNKÜ DEĞER (100,-TL ÜZERİNDEN)
01.04.2020	121T2D	TRT010420T27	2.00	181.081
01.04.2020	121T2DA010420	TRT010420A18	2.00	161.189
04.10.2017	121T2DK15010420	TRT041017K12	2.00	3.408
04.04.2018	121T2DK16010420	TRT040418K19	2.00	3.371
03.10.2018	121T2DK17010420	TRT031018K12	2.00	3.333
03.04.2019	121T2DK18010420	TRT030419K19	2.00	3.296
02.10.2019	121T2DK19010420	TRT021019K12	2.00	3.260
01.04.2020	121T2DK20010420	TRT010420K18	2.00	3.224
01.04.2020	121T2D	TRT010420T19	2.00	181.081
06.01.2021	121T2D	TRT060121T24	1.50	169.691
06.01.2021	121T2DA060121	TRT060121A17	1.50	149.848
12.07.2017	121T2DK13060121	TRT120717K17	1.50	2.466
10.01.2018	121T2DK14060121	TRT100118K14	1.50	2.433
11.07.2018	121T2DK15060121	TRT110718K17	1.50	2.401
09.01.2019	121T2DK16060121	TRT090119K16	1.50	2.370
10.07.2019	121T2DK17060121	TRT100719K17	1.50	2.339
08.01.2020	121T2DK18060121	TRT080120K14	1.50	2.308
08.07.2020	121T2DK19060121	TRT080720K18	1.50	2.278
06.01.2021	121T2DK20060121	TRT060121K15	1.50	2.248
06.01.2021	121T2D	TRT060121T16	1.50	169.691
21.07.2021	121T2D	TRT210721T29	1.50	161.974
21.07.2021	121T2DA210721	TRT210721A12	1.50	141.811
26.07.2017	121T2DK12210721	TRT260717K29	1.50	2.357
24.01.2018	121T2DK13210721	TRT240118K26	1.50	2.327
25.07.2018	121T2DK14210721	TRT250718K11	1.50	2.297
23.01.2019	121T2DK15210721	TRT230119K18	1.50	2.268
24.07.2019	121T2DK16210721	TRT240719K11	1.50	2.239
22.01.2020	121T2DK17210721	TRT220120K16	1.50	2.211
22.07.2020	121T2DK18210721	TRT220720K10	1.50	2.182
20.01.2021	121T2DK19210721	TRT200121K17	1.50	2.155
21.07.2021	121T2DK20210721	TRT210721K10	1.50	2.127
21.07.2021	121T2D	TRT210721T11	1.50	161.974
23.02.2022	121T2D	TRT230222T21	1.50	153.881
23.02.2022	121T2DA230222	TRT230222A14	1.50	132.794
30.08.2017	121T2DK11230222	TRT300817K14	1.50	2.230
29.02.2018	121T2DK12230222	TRT290218K13	1.50	2.202
29.08.2018	121T2DK13230222	TRT290818K16	1.50	2.174
27.02.2019	121T2DK14230222	TRT270219K13	1.50	2.147
28.08.2019	121T2DK15230222	TRT280819K16	1.50	2.121
26.02.2020	121T2DK16230222	TRT260220K11	1.50	2.094
26.08.2020	121T2DK17230222	TRT260820K15	1.50	2.068
24.02.2021	121T2DK18230222	TRT240221K12	1.50	2.042
25.08.2021	121T2DK19230222	TRT250821K15	1.50	2.017
23.02.2022	121T2DK20230222	TRT230222K12	1.50	1.992
23.02.2022	121T2D	TRT230222T13	1.50	153.881
26.10.2022	121T2D	TRT261022T10	1.00	142.919
26.10.2022	121T2D	TRT261022T28	1.00	142.919

TÜRKİYE CUMHURİYET MERKEZ BANKASI'NA BELİRLENEN DEVLET İÇ BORÇLANMA GENETLERİ VE KİRA SERTİFİKALARININ TİP VE VADELER İTİBARIYLA 23.04.2017 TARİHİNDEKİ GÖSTERGE NİTELİĞİNDEKİ GÜSLÜK DEĞERLERİ

3- T.C. BAŞBAKANLIK HAZİNE MÜSTEŞARLIĞINCA İHALE YOLU İLE İHRAÇ EDİLEN TÜKETİCİ FİYATLARINA ENDEKSLİ DEVLET İÇ BORÇLANMA GENETLERİNİN DEĞERLERİ AŞAĞIDADIR.

VADE TARİHİ	T.C.M.B. KODU	ISIN KODU	REEL KUPON ORANI	KUPON DAMIL BUGÜNKÜ DEĞER (100/-TL ÜZERİNDEN)
26.10.2022	121T2DA261022	TRT261022A11	1.00	126.568
03.05.2017	121T2DK9261022	TRT030517K10	1.00	1.464
01.11.2017	121T2DK10261022	TRT011117K14	1.00	1.444
02.05.2018	121T2DK11261022	TRT020518K10	1.00	1.426
31.10.2018	121T2DK12261022	TRT311018K18	1.00	1.407
01.05.2019	121T2DK13261022	TRT010519K10	1.00	1.388
30.10.2019	121T2DK14261022	TRT301019K18	1.00	1.370
29.04.2020	121T2DK15261022	TRT290420K16	1.00	1.352
28.10.2020	121T2DK16261022	TRT281020K19	1.00	1.334
28.04.2021	121T2DK17261022	TRT280421K16	1.00	1.317
27.10.2021	121T2DK18261022	TRT271021K19	1.00	1.300
27.04.2022	121T2DK19261022	TRT270422K16	1.00	1.283
26.10.2022	121T2DK20261022	TRT261022K19	1.00	1.266
03.05.2023	121T2D	TRT030523T13	0.50	127.634
03.05.2023	121T2D	TRT030523T21	0.50	127.634
03.05.2023	121T2DA030523	TRT030523A14	0.50	119.291
10.05.2017	121T2DK8030523	TRT100517K11	0.50	.691
08.11.2017	121T2DK930523	TRT081117K17	0.50	.682
09.05.2018	121T2DK10030523	TRT090518K13	0.50	.674
07.11.2018	121T2DK11030523	TRT071118K17	0.50	.666
08.05.2019	121T2DK12030523	TRT080519K13	0.50	.658
06.11.2019	121T2DK13030523	TRT061119K17	0.50	.650
06.05.2020	121T2DK14030523	TRT060520K12	0.50	.642
04.11.2020	121T2DK15030523	TRT041120K16	0.50	.634
05.05.2021	121T2DK16030523	TRT050521K12	0.50	.626
03.11.2021	121T2DK17030523	TRT031121K16	0.50	.619
04.05.2022	121T2DK18030523	TRT040522K12	0.50	.611
02.11.2022	121T2DK19030523	TRT021122K16	0.50	.604
03.05.2023	121T2DK20030523	TRT030523K12	0.50	.596
02.08.2023	121T2D	TRT020823T29	1.50	141.521
02.08.2023	121T2DA020823	TRT020823A12	1.50	116.940
09.08.2017	121T2DK8020823	TRT090817K11	1.50	2.034
07.02.2018	121T2DK93020823	TRT070218K18	1.50	2.009
06.08.2018	121T2DK10020823	TRT060818K11	1.50	1.984
06.02.2019	121T2DK11020823	TRT060219K18	1.50	1.960
07.08.2019	121T2DK12020823	TRT070819K11	1.50	1.936
05.02.2020	121T2DK13020823	TRT050220K16	1.50	1.912
05.08.2020	121T2DK14020823	TRT050820K10	1.50	1.889
03.02.2021	121T2DK15020823	TRT030221K17	1.50	1.866
04.08.2021	121T2DK16020823	TRT040821K10	1.50	1.843
02.02.2022	121T2DK17020823	TRT020222K17	1.50	1.820
03.08.2022	121T2DK18020823	TRT030822K10	1.50	1.798
01.02.2023	121T2DK19020823	TRT010223K17	1.50	1.776
02.08.2023	121T2DK20020823	TRT020823K10	1.50	1.754
02.08.2023	121T2D	TRT020823T11	1.50	141.521
08.11.2023	121T2D	TRT081123T10	1.40	138.789
08.11.2023	121T2D	TRT081123T26	1.40	138.789
08.11.2023	121T2DA081123	TRT081123A11	1.40	114.415
17.05.2017	121T2DK7081123	TRT170517K22	1.40	1.887
15.11.2017	121T2DK8081123	TRT151117K26	1.40	1.864
16.05.2018	121T2DK9081123	TRT160518K22	1.40	1.840
14.11.2018	121T2DK10081123	TRT141118K26	1.40	1.817
15.05.2019	121T2DK11081123	TRT150519K14	1.40	1.794
13.11.2019	121T2DK12081123	TRT131119K18	1.40	1.772
13.05.2020	121T2DK13081123	TRT130520K13	1.40	1.750
11.11.2020	121T2DK14081123	TRT111120K17	1.40	1.728
12.05.2021	121T2DK15081123	TRT120521K13	1.40	1.706
10.11.2021	121T2DK16081123	TRT101121K17	1.40	1.685
11.05.2022	121T2DK17081123	TRT110522K13	1.40	1.664
09.11.2022	121T2DK18081123	TRT091122K19	1.40	1.643
10.05.2023	121T2DK19081123	TRT100523K13	1.40	1.622
08.11.2023	121T2DK20081123	TRT081123K19	1.40	1.602
08.05.2024	121T2D	TRT080524T17	1.20	127.648
08.05.2024	121T2D	TRT080524T25	1.20	127.648
08.05.2024	121T2DA080524	TRT080524A18	1.20	106.633

TÜRKİYE CUMHURİYET MERKEZ BANKASI'NA BELİRLENEN DEVLET İÇ BORÇLANMA GEMETLERİ VE KİRA GERTİFİKALARININ TİP VE VADELER İTİBARIYLA 23.04.2017 TARİHİNDEKİ GÖSTERGE NİTELİĞİNDEKİ GÜNLÜK DEĞERLERİ

3- T.C. BAŞBAKANLIK HAZİNE MÜSTEŞARLIĞINCA İNŞALE YOLU İLE İNŞAÇ EDİLEN TÜKETİCİ FİYATLARINA ENDEKSLİ DEVLET İÇ BORÇLANMA GEMETLERİNİN DEĞERLERİ AŞAĞIDADIR.

VADE TARİHİ	T.C.M.B. KODU	ISIN KODU	REEL KUPON ORANI	KUPON DAMIL BUGÜNKÜ DEĞER (100,-TL ÜZERİNDEN)
17.05.2017	121T2DK6080524	TRT170517K48	1.20	1.529
15.11.2017	121T2DK7080524	TRT151117K42	1.20	1.510
16.05.2018	121T2DK6080524	TRT160518K48	1.20	1.491
14.11.2018	121T2DK9080524	TRT141118K42	1.20	1.472
15.05.2019	121T2DK10080524	TRT150519K30	1.20	1.453
13.11.2019	121T2DK11080524	TRT131119K34	1.20	1.435
13.05.2020	121T2DK12080524	TRT130520K39	1.20	1.417
11.11.2020	121T2DK13080524	TRT111120K33	1.20	1.399
12.05.2021	121T2DK14080524	TRT120521K21	1.20	1.381
10.11.2021	121T2DK15080524	TRT101121K25	1.20	1.364
11.05.2022	121T2DK16080524	TRT110522K21	1.20	1.346
09.11.2022	121T2DK17080524	TRT091122K27	1.20	1.329
10.05.2023	121T2DK18080524	TRT100523K21	1.20	1.312
08.11.2023	121T2DK19080524	TRT081123K27	1.20	1.296
08.05.2024	121T2DK20080524	TRT080524K16	1.20	1.280
18.09.2024	121T2D	TRT180924T11	1.00	118.518
18.09.2024	121T2D	TRT180924T29	1.00	118.518
18.09.2024	121T2DA180924	TRT180924A12	1.00	101.738
27.09.2017	121T2DK6180924	TRT270917K34	1.00	1.226
28.03.2018	121T2DK7180924	TRT280318K38	1.00	1.210
26.09.2018	121T2DK8180924	TRT260918K34	1.00	1.194
27.03.2019	121T2DK9180924	TRT270319K38	1.00	1.178
25.09.2019	121T2DK10180924	TRT250919K26	1.00	1.162
25.03.2020	121T2DK11180924	TRT250320K29	1.00	1.147
23.09.2020	121T2DK12180924	TRT230920K25	1.00	1.132
24.03.2021	121T2DK13180924	TRT240321K29	1.00	1.117
22.09.2021	121T2DK14180924	TRT220921K25	1.00	1.102
23.03.2022	121T2DK15180924	TRT230322K29	1.00	1.087
21.09.2022	121T2DK16180924	TRT210922K25	1.00	1.073
22.03.2023	121T2DK17180924	TRT220323K29	1.00	1.059
20.09.2023	121T2DK18180924	TRT200923K25	1.00	1.045
20.03.2024	121T2DK19180924	TRT200324K20	1.00	1.031
18.09.2024	121T2DK20180924	TRT180924K10	1.00	2.017
16.04.2025	121T2D	TRT160425T17	1.00	115.445
16.04.2025	121T2D	TRT160425T25	1.00	115.445
16.04.2025	121T2DA160425	TRT160425A18	1.00	97.089
26.04.2017	121T2DK4160425	TRT260417K22	1.00	1.196
25.10.2017	121T2DK5160425	TRT251017K25	1.00	1.190
25.04.2018	121T2DK6160425	TRT250418K14	1.00	1.165
24.10.2018	121T2DK7160425	TRT241018K17	1.00	1.150
24.04.2019	121T2DK8160425	TRT240419K14	1.00	1.135
23.10.2019	121T2DK9160425	TRT231019K17	1.00	1.120
22.04.2020	121T2DK10160425	TRT220420K13	1.00	1.106
21.10.2020	121T2DK11160425	TRT211020K16	1.00	1.092
21.04.2021	121T2DK12160425	TRT210421K13	1.00	1.077
20.10.2021	121T2DK13160425	TRT201021K16	1.00	1.064
20.04.2022	121T2DK14160425	TRT200422K13	1.00	1.050
19.10.2022	121T2DK15160425	TRT191022K18	1.00	1.036
19.04.2023	121T2DK16160425	TRT190423K15	1.00	1.023
18.10.2023	121T2DK17160425	TRT181023K18	1.00	1.010
17.04.2024	121T2DK18160425	TRT170424K16	1.00	.997
16.10.2024	121T2DK19160425	TRT161024K19	1.00	.984
16.04.2025	121T2DK20160425	TRT160425K16	1.00	.971
14.01.2026	121T2D	TRT140126T29	1.35	113.472
14.01.2026	121T2DA140126	TRT140126A12	1.35	89.186
26.07.2017	121T2DK3140126	TRT260717K37	1.35	1.505
24.01.2018	121T2DK4140126	TRT240118K34	1.35	1.485
25.07.2018	121T2DK5140126	TRT250718K29	1.35	1.466
23.01.2019	121T2DK6140126	TRT230119K26	1.35	1.447
24.07.2019	121T2DK7140126	TRT240719K29	1.35	1.428
22.01.2020	121T2DK8140126	TRT220120K24	1.35	1.409
22.07.2020	121T2DK9140126	TRT220720K28	1.35	1.391
20.01.2021	121T2DK10140126	TRT200121K25	1.35	1.373
21.07.2021	121T2DK11140126	TRT210721K28	1.35	1.355
19.01.2022	121T2DK12140126	TRT190122K19	1.35	1.337

TÜRKİYE CUMHURİYET MERKEZ BANKASINCA BELİRLENEN DEVLET İÇ BORÇLANMA SENETLERİ VE KİRA SERTİFİKALARININ TİP VE VADELER İTİBARIYLA 23.04.2017 TARİHİNDEKİ GÖSTERGE BİTİLGİSİNDEKİ GÜNLÜK DEĞERLERİ

3- T.C. BAŞBAKANLIK HAZİNE MÜSTEŞARLIĞINCA İHALE YOLU İLE İHRAÇ EDİLEN TÜKETİCİ FİYATLARINA ENDEKSLİ DEVLET İÇ BORÇLANMA SENETLERİNİN DEĞERLERİ AŞAĞIDADIR.

VADE TARİHİ	TCMB KODU	İSİM KODU	REEL KUPON ORANI	KUPON DAHİL BUGÜNKÜ DEĞER (100.-TL ÜZERİNDEN)
20.07.2022	121T2DK13140126	TRT200722K10	1.35	1.220
18.01.2023	121T2DK14140126	TRT180123K19	1.35	1.303
19.07.2023	121T2DK15140126	TRT190723K12	1.35	1.286
17.01.2024	121T2DK16140126	TRT170124K19	1.35	1.269
17.07.2024	121T2DK17140126	TRT170724K13	1.35	1.252
15.01.2025	121T2DK18140126	TRT150125K10	1.35	1.236
16.07.2025	121T2DK19140126	TRT160725K13	1.35	1.220
14.01.2026	121T2DK20140126	TRT140126K10	1.35	1.204
14.01.2026	121T2D	TRT140126T11	1.35	113.472
20.02.2019	61T2D	TWT200219T29	1.75	134.933
20.02.2019	61T2DA200219	TWT200219A12	1.75	125.957
23.08.2017	61T2DK7200219	TRT230817K13	1.75	2.286
21.02.2018	61T2DK8200219	TRT210218K10	1.75	2.258
22.08.2018	61T2DK9200219	TRT220818K13	1.75	2.230
20.02.2019	61T2DK10200219	TRT200219K10	1.75	2.202
20.02.2019	61T2D	TRT200219T11	1.75	134.933

4- T.C. BAŞBAKANLIK HAZİNE MÜSTEŞARLIĞINCA İHRAÇ EDİLEN DÖVİZLİ VE DÖVİZE ENDEKSLİ DEVLET İÇ BORÇLANMA SENETLERİ BULUNMAMAKTADIR.

5- T.C. BAŞBAKANLIK ÖZELLEŞTİRME İDARESİ BAŞKANLIĞI TARAFINDAN İHRAÇ EDİLEN SENET BULUNMAMAKTADIR.

6- TÜRKİYE CUMHURİYET MERKEZ BANKASI TARAFINDAN İHRAÇ EDİLEN LİKİDİTE SENETLERİ BULUNMAMAKTADIR.

B) KİRA SERTİFİKALARI

1- T.C. BAŞBAKANLIK HAZİNE MÜSTEŞARLIĞI VARLIK KİRALAMA ŞİRKETİNCE İHRAÇ EDİLEN KİRA SERTİFİKALARININ DEĞERLERİ AŞAĞIDADIR.

VADE TARİHİ	TCMB KODU	İSİM KODU	KİRA GETİRİSİ ORANI	KİRA GETİRİSİ DAHİL BUGÜNKÜ DEĞER (100.-TL ÜZERİNDEN)
16.08.2017	24D2	TRD160817T29	4.98	101.671
16.08.2017	24D2A160817	TRD160817A12	4.98	96.848
16.08.2017	24D2K4160817	TRD160817K10	4.98	4.823
16.08.2017	24D2	TRD160817T11	4.98	101.671
14.02.2018	24D2	TRD140218T18	5.32	101.699
14.02.2018	24D2	TRD140218T26	5.32	101.688
14.02.2018	24D2A140218	TRD140218A19	5.32	91.660
16.08.2017	24D2K3140218	TRD160817K28	5.32	5.152
14.02.2018	24D2K4140218	TRD140218K17	5.32	4.976
26.09.2018	24D2	TRD260918T25	4.40	97.593
26.09.2018	24D2A260918	TRD260918A18	4.40	85.625
27.09.2017	24D2K2260918	TRD270917K16	4.40	4.210
28.03.2018	24D2K3260918	TRD280318K10	4.40	3.981
26.09.2018	24D2K4260918	TRD260918K16	4.40	3.767
26.09.2018	24D2	TRD260918T17	4.40	97.593
21.11.2018	24D2	TRD211118T26	5.08	102.839
21.11.2018	24D2A211118	TRD211118A19	5.08	84.227
24.05.2017	24D2K1211118	TRD240517K13	5.08	5.036
22.11.2017	24D2K2211118	TRD221117K17	5.08	4.779
23.05.2018	24D2K3211118	TRD230518K13	5.08	4.518
21.11.2018	24D2K4211118	TRD211118K17	5.08	4.279
21.11.2018	24D2	TRD211118T18	5.08	102.839
13.02.2019	24D2	TRD130219T26	5.52	101.938
13.02.2019	24D2A130219	TRD130219A19	5.52	82.208
16.08.2017	24D2K1130219	TRD160817K36	5.52	5.346
14.02.2018	24D2K2130219	TRD140218K25	5.52	5.060
15.08.2018	24D2K3130219	TRD150818K10	5.52	4.786
13.02.2019	24D2K4130219	TRD130219K17	5.52	4.538
13.02.2019	24D2	TRD130219T18	5.52	101.938
14.07.2021	61D2	TRD140721T26	4.76	98.227
14.07.2021	61D2A140721	TRD140721A19	4.76	64.505

TÜRKİYE CUMHURİYET MERKEZ BANKASINCA BELİRLENEN DEVLET İÇ BORÇLANMA SENETLERİ VE KİRA SERTİFİKALARININ TİP VE VADELER İTİBARIYLA 23.04.2017 TARİHİNDEKİ GÖSTERGE NİTELİĞİNDEKİ GÜNLÜK DEĞERLERİ

1- T.C.BAŞBAKANLIK HAZİNE MÜSTEŞARLIĞI VARLIK KİRALAMA ŞİRKETİNCE İHRAÇ EDİLEN KİRA SERTİFİKALARININ DEĞERLERİ AŞAĞIDADIR.

VADE TARİHİ	TCMB KODU	ISIN KODU	KİRA GETİRİSİ ORANI	KİRA GETİRİSİ DAHİL BUGÜNKÜ DEĞER (100.-TL ÜZERİNDEN)
19.07.2017	61D2K2140721	TRD190717K18	4.70	4.589
17.01.2018	61D2K3140721	TRD170118K15	4.70	4.246
18.07.2018	61D2K4140721	TRD180718K18	4.70	4.109
16.01.2019	61D2K5140721	TRD160119K15	4.70	3.895
17.07.2019	61D2K6140721	TRD170719K18	4.70	3.699
15.01.2020	61D2K7140721	TRD150120K13	4.70	3.518
15.07.2020	61D2K8140721	TRD150720K17	4.70	3.348
13.01.2021	61D2K9140721	TRD130121K14	4.70	3.186
14.07.2021	61D2K10140721	TRD140721K17	4.70	3.032
14.07.2021	61D2	TRD140721T18	4.70	98.227

2- T.C.BAŞBAKANLIK HAZİNE MÜSTEŞARLIĞI VARLIK KİRALAMA ŞİRKETİNCE İHRAÇ EDİLEN TÜKETİCİ FİYATLARINA ENDEKSİLİ KİRA SERTİFİKALARININ DEĞERLERİ AŞAĞIDADIR.

VADE TARİHİ	TCMB KODU	ISIN KODU	REEL KİRA GETİRİSİ ORANI	KİRA GETİRİSİ DAHİL BUGÜNKÜ DEĞER (100.-TL ÜZERİNDEN)
22.09.2021	61D2D	TRD220921T24	1.12	105.743
22.09.2021	61D2DA220921	TRD220921A17	1.12	95.605
27.09.2017	61D2DK2220921	TRD270917K24	1.12	1.184
28.03.2018	61D2DK3220921	TRD280318K28	1.12	1.169
26.09.2018	61D2DK4220921	TRD260918K24	1.12	1.154
27.03.2019	61D2DK5220921	TRD270319K10	1.12	1.140
25.09.2019	61D2DK6220921	TRD250919K16	1.12	1.126
25.03.2020	61D2DK7220921	TRD250320K19	1.12	1.112
23.09.2020	61D2DK8220921	TRD230920K15	1.12	1.096
24.03.2021	61D2DK9220921	TRD240321K19	1.12	1.084
22.09.2021	61D2DK10220921	TRD220921K15	1.12	1.071
22.09.2021	61D2D	TRD220921T16	1.12	105.743

TÜRKİYE CUMHURİYET MERKEZ BANKASINCA BELİRLENEN DEVLET İÇ BORÇLANMA SENETLERİ VE KİRA SERTİFİKALARININ TİP VE VADELER İTİBARIYLA 24.04.2017 TARİHİNDEKİ GÖSTERGE NİTELİĞİNDEKİ GÜNLÜK DEĞERLERİ

A) BORÇLANMA SENETLERİ

1- T.C.BAŞBAKANLIK HAZİNE MÜSTEŞARLIĞINCA İHRAÇ EDİLEN İSKONTOLU DEVLET İÇ BORÇLANMA SENETLERİNİN DEĞERLERİ AŞAĞIDADIR.

(T:DEVLET TAHVİLİ, B:HAZİNE BONOSU)

VADE TARİHİ	TÇMB KODU	İSİM KODU	VADEYE KALAN GÜN SAYISI	BUGÜNKÜ DEĞER (100.-TL ÜZERİNDEN)
13.12.2017	11B	TRE131217T10	233	93.500
20.09.2017	12T	TRT200917T16	149	93.892
22.11.2017	12T	TRT221117T10	212	94.111
17.05.2017	13T	TRT170517T15	23	99.334
18.04.2018	14T	TRT180418T14	359	89.919

2- T.C.BAŞBAKANLIK HAZİNE MÜSTEŞARLIĞINCA İHRAÇ EDİLEN KUPONLU DEVLET İÇ BORÇLANMA SENETLERİNİN DEĞERLERİ AŞAĞIDADIR.

(KUPON FAİZ ORANI KUPON DAHİL BÜGÜNKÜ DEĞER (100.-TL ÜZERİNDEN))

VADE TARİHİ	TÇMB KODU	İSİM KODU	KUPON FAİZ ORANI	KUPON DAHİL BÜGÜNKÜ DEĞER (100.-TL ÜZERİNDEN)
15.01.2020	121T2	TRT150120T24	5.25	101.870
15.01.2020	121T2A150120	TRT150120A17	5.25	74.878
19.07.2017	121T2K15150120	TRT190717K10	5.25	5.127
17.01.2018	121T2K16150120	TRT170118K17	5.25	4.856
18.07.2018	121T2K17150120	TRT180718K10	5.25	4.592
16.01.2019	121T2K18150120	TRT160119K17	5.25	4.352
17.07.2019	121T2K19150120	TRT170719K10	5.25	4.134
15.01.2020	121T2K20150120	TRT150120K15	5.25	3.921
15.01.2020	121T2	TRT150120T16	5.25	101.870
12.01.2022	121T2	TRT120122T17	4.75	98.394
12.01.2022	121T2	TRT120122T25	4.75	98.394
12.01.2022	121T2A120122	TRT120122A18	4.75	61.387
19.07.2017	121T2K11120122	TRT190717K36	4.75	4.639
17.01.2018	121T2K12120122	TRT170118K25	4.75	4.393
18.07.2018	121T2K13120122	TRT180718K28	4.75	4.154
16.01.2019	121T2K14120122	TRT160119K25	4.75	3.938
17.07.2019	121T2K15120122	TRT170719K28	4.75	3.740
15.01.2020	121T2K16120122	TRT150120K23	4.75	3.557
15.07.2020	121T2K17120122	TRT150720K19	4.75	3.384
13.01.2021	121T2K18120122	TRT130121K16	4.75	3.221
14.07.2021	121T2K19120122	TRT140721K19	4.75	3.065
12.01.2022	121T2K20120122	TRT120122K16	4.75	2.916
14.09.2022	121T2	TRT140922T17	4.25	92.350
14.09.2022	121T2	TRT140922T25	4.25	92.350
14.09.2022	121T2A140922	TRT140922A18	4.25	57.387
20.09.2017	121T2K10140922	TRT200917K15	4.25	4.076
21.03.2018	121T2K11140922	TRT210318K19	4.25	3.855
19.09.2018	121T2K12140922	TRT190918K17	4.25	3.648
20.03.2019	121T2K13140922	TRT200319K19	4.25	3.460
18.09.2019	121T2K14140922	TRT180919K17	4.25	3.288
18.03.2020	121T2K15140922	TRT180320K10	4.25	3.128
16.09.2020	121T2K16140922	TRT160920K16	4.25	2.977
17.03.2021	121T2K17140922	TRT170321K10	4.25	2.833
15.09.2021	121T2K18140922	TRT150921K16	4.25	2.695
16.03.2022	121T2K19140922	TRT160322K10	4.25	2.564
14.09.2022	121T2K20140922	TRT140922K16	4.25	2.439
08.03.2023	121T2	TRT080323T28	3.55	85.884
08.03.2023	121T2A080323	TRT080323A11	3.55	54.681
13.09.2017	121T2K9080323	TRT130917K22	3.55	3.411
14.03.2018	121T2K10080323	TRT140318K26	3.55	3.227
12.09.2018	121T2K11080323	TRT120918K22	3.55	3.053
13.03.2019	121T2K12080323	TRT130319K26	3.55	2.896
11.09.2019	121T2K13080323	TRT110919K22	3.55	2.752
11.03.2020	121T2K14080323	TRT110320K25	3.55	2.618
09.09.2020	121T2K15080323	TRT090920K15	3.55	2.491
10.03.2021	121T2K16080323	TRT100321K17	3.55	2.371
08.09.2021	121T2K17080323	TRT080921K15	3.55	2.256
09.03.2022	121T2K18080323	TRT090322K19	3.55	2.146
07.09.2022	121T2K19080323	TRT070922K15	3.55	2.041
08.03.2023	121T2K20080323	TRT080323K19	3.55	1.941
08.03.2023	121T2	TRT080323T10	3.55	85.884

TÜRKİYE CUMHURİYET MERKEZ BANKASINCA BELİRLENEN DEVLET İÇ BORÇLANMA SENETLERİ VE SİRA SERTİFİKALARININ TİP VE VADELER İTİBARIYLA 24.04.2017 TARİHİNDEKİ GÖSTERGE BİRELEĞİNDEKİ GÜNLÜK DEĞERLERİ

2- T.C. BAŞBAKANLIK HAZİNE MÜSTEĞARLIĞINCA İHRAÇ EDİLEN KUPONLU DEVLET İÇ BORÇLANMA SENETLERİNİN DEĞERLERİ AŞAĞIDADIR.

VADE TARİHİ	TCMB KODU	İSİM KODU	KUPON FAİZ ORANI	KUPON DAHİL BUGÜNKÜ DEĞER (100.-TL ÜZERİNDE)
27.09.2023	121T2	TRT270923T29	4.40	92.415
27.09.2023	121T2A270923	TRT270923A12	4.40	51.694
04.10.2017	121T2K8270923	TRT041017K20	4.40	4.202
04.04.2018	121T2K9270923	TRT040418K27	4.40	3.974
03.10.2018	121T2K10270923	TRT031018K20	4.40	3.761
03.04.2019	121T2K11270923	TRT030419K27	4.40	3.568
02.10.2019	121T2K12270923	TRT021019K20	4.40	3.391
01.04.2020	121T2K13270923	TRT010420K26	4.40	3.226
30.09.2020	121T2K14270923	TRT300920K18	4.40	3.070
31.03.2021	121T2K15270923	TRT310321K12	4.40	2.922
29.09.2021	121T2K16270923	TRT290921K10	4.40	2.780
30.03.2022	121T2K17270923	TRT300322K12	4.40	2.645
28.09.2022	121T2K18270923	TRT280922K10	4.40	2.515
29.03.2023	121T2K19270923	TRT290323K14	4.40	2.392
27.09.2023	121T2K20270923	TRT270923K10	4.40	2.275
27.09.2023	121T2	TRT270923T11	4.40	92.415
20.03.2024	121T2	TRT200324T21	5.20	100.023
20.03.2024	121T2A200324	TRT200324A14	5.20	49.246
27.09.2017	121T2K7200324	TRT270917K26	5.20	4.976
28.03.2018	121T2K8200324	TRT280318K20	5.20	4.706
26.09.2018	121T2K9200324	TRT260918K26	5.20	4.454
27.03.2019	121T2K10200324	TRT270319K20	5.20	4.225
25.09.2019	121T2K11200324	TRT250919K18	5.20	4.015
25.03.2020	121T2K12200324	TRT250320K11	5.20	3.820
23.09.2020	121T2K13200324	TRT230920K17	5.20	3.635
24.03.2021	121T2K14200324	TRT240321K11	5.20	3.459
22.09.2021	121T2K15200324	TRT220921K17	5.20	3.292
23.03.2022	121T2K16200324	TRT230322K11	5.20	3.131
21.09.2022	121T2K17200324	TRT210922K17	5.20	2.978
22.03.2023	121T2K18200324	TRT220323K11	5.20	2.832
20.09.2023	121T2K19200324	TRT200923K17	5.20	2.693
20.03.2024	121T2K20200324	TRT200324K12	5.20	2.561
20.03.2024	121T2	TRT200324T13	5.20	100.023
24.07.2024	121T2	TRT240724T15	4.50	94.338
24.07.2024	121T2	TRT240724T23	4.50	94.338
24.07.2024	121T2A240724	TRT240724A16	4.50	47.554
02.08.2017	121T2K6240724	TRT020817K18	4.50	4.377
31.01.2018	121T2K7240724	TRT310118K19	4.50	4.144
01.08.2018	121T2K8240724	TRT010818K18	4.50	3.919
30.01.2019	121T2K9240724	TRT300119K19	4.50	3.715
31.07.2019	121T2K10240724	TRT310719K12	4.50	3.529
29.01.2020	121T2K11240724	TRT290120K19	4.50	3.357
29.07.2020	121T2K12240724	TRT290720K13	4.50	3.194
27.01.2021	121T2K13240724	TRT270121K10	4.50	3.040
28.07.2021	121T2K14240724	TRT280721K13	4.50	2.892
26.01.2022	121T2K15240724	TRT260122K10	4.50	2.752
27.07.2022	121T2K16240724	TRT270722K13	4.50	2.618
25.01.2023	121T2K17240724	TRT250123K10	4.50	2.489
26.07.2023	121T2K18240724	TRT260723K13	4.50	2.367
24.01.2024	121T2K19240724	TRT240124K10	4.50	2.251
24.07.2024	121T2K20240724	TRT240724K14	4.50	2.140
12.03.2025	121T2	TRT120325T20	4.00	87.398
12.03.2025	121T2A120325	TRT120325A13	4.00	44.599
20.09.2017	121T2K5120325	TRT200917K23	4.00	3.926
21.03.2018	121T2K6120325	TRT210318K27	4.00	3.828
19.09.2018	121T2K7120325	TRT190918K25	4.00	3.433
20.03.2019	121T2K8120325	TRT200319K27	4.00	3.257
18.09.2019	121T2K9120325	TRT180919K25	4.00	3.095
18.03.2020	121T2K10120325	TRT180320K28	4.00	2.944
16.09.2020	121T2K11120325	TRT160920K24	4.00	2.802
17.03.2021	121T2K12120325	TRT170321K28	4.00	2.666
15.09.2021	121T2K13120325	TRT150921K24	4.00	2.537
16.03.2022	121T2K14120325	TRT160322K28	4.00	2.413
14.09.2022	121T2K15120325	TRT140922K24	4.00	2.295
15.03.2023	121T2K16120325	TRT150323K10	4.00	2.183

TÜRKİYE CUMHURİYET MERKEZ BANKASINCA BELİRLENEN DEVLET İÇ BORÇLANMA SENETLERİ VE SİRA SERTİFİKALARININ TİP VE VADELER İTİBARIYLA 24.04.2017 TARİHİNDEKİ GÖSTERGE BİTELİĞİNDEKİ GÜNLÜK DEĞERLERİ

2- T.C. BAŞBAKANLIK HAZİNE MÜSTEĞARLIĞINCA İHRAÇ EDİLEN KUPONLU DEVLET İÇ BORÇLANMA SENETLERİNİN DEĞERLERİ AŞAĞIDADIR.

VADE TARİHİ	TCMB KODU	İSİM KODU	KUPON FAİZ ORANI	KUPON DAHİL BUGÜNKÜ DEĞER (100.-TL ÜZERİNDEN)
13.09.2023	121T2K17120325	TRT130923K16	4.00	2.076
13.09.2024	121T2K18120325	TRT130324K11	4.00	1.974
11.09.2024	121T2K19120325	TRT110924K17	4.00	1.876
12.03.2025	121T2K20120325	TRT120325K11	4.00	1.784
12.03.2025	121T2	TRT120325T12	4.00	87.998
11.02.2026	121T2	TRT110226T21	5.30	102.198
11.02.2026	121T2A110226	TRT110226A14	5.30	40.622
23.08.2017	121T2K3110226	TRT230817K39	5.30	5.124
21.02.2018	121T2K4110226	TRT210218K36	5.30	4.849
22.08.2018	121T2K5110226	TRT220818K39	5.30	4.567
20.02.2019	121T2K6110226	TRT200219K36	5.30	4.350
21.08.2019	121T2K7110226	TRT210819K21	5.30	4.133
19.02.2020	121T2K8110226	TRT190220K28	5.30	3.931
19.08.2020	121T2K9110226	TRT190820K22	5.30	3.740
17.02.2021	121T2K10110226	TRT170221K29	5.30	3.560
18.08.2021	121T2K11110226	TRT180821K14	5.30	3.387
16.02.2022	121T2K12110226	TRT160222K11	5.30	3.222
17.08.2022	121T2K13110226	TRT170822K14	5.30	3.065
15.02.2023	121T2K14110226	TRT150223K11	5.30	2.915
16.08.2023	121T2K15110226	TRT160823K14	5.30	2.772
14.02.2024	121T2K16110226	TRT140224K11	5.30	2.635
14.08.2024	121T2K17110226	TRT140824K15	5.30	2.506
12.02.2025	121T2K18110226	TRT120225K12	5.30	2.382
13.08.2025	121T2K19110226	TRT130825K15	5.30	2.265
11.02.2026	121T2K20110226	TRT110226K12	5.30	2.153
11.02.2026	121T2	TRT110226T13	5.30	102.198
24.02.2027	121T2	TRT240227T25	5.50	104.341
24.02.2027	121T2A240227	TRT240227A18	5.50	36.569
06.09.2017	121T2K1240227	TRT060917K21	5.50	5.296
07.03.2018	121T2K2240227	TRT070318K25	5.50	5.010
05.09.2018	121T2K3240227	TRT050918K21	5.50	4.740
06.03.2019	121T2K4240227	TRT060319K25	5.50	4.496
04.09.2019	121T2K5240227	TRT040919K21	5.50	4.272
04.03.2020	121T2K6240227	TRT040320K24	5.50	4.063
02.09.2020	121T2K7240227	TRT020920K20	5.50	3.867
03.03.2021	121T2K8240227	TRT030321K24	5.50	3.680
01.09.2021	121T2K9240227	TRT010921K20	5.50	3.502
02.03.2022	121T2K10240227	TRT020322K24	5.50	3.331
31.08.2022	121T2K11240227	TRT310822K16	5.50	3.169
01.03.2023	121T2K12240227	TRT010323K16	5.50	3.013
30.08.2023	121T2K13240227	TRT300823K16	5.50	2.865
28.02.2024	121T2K14240227	TRT280224K15	5.50	2.724
28.08.2024	121T2K15240227	TRT280824K19	5.50	2.590
26.02.2025	121T2K16240227	TRT260225K16	5.50	2.462
27.08.2025	121T2K17240227	TRT270825K19	5.50	2.341
25.02.2026	121T2K18240227	TRT250226K16	5.50	2.226
26.08.2026	121T2K19240227	TRT260826K19	5.50	2.116
24.02.2027	121T2K20240227	TRT240227K16	5.50	2.011
24.02.2027	121T2	TRT240227T17	5.50	104.341
14.06.2017	24T2	TRT140617T25	4.80	103.342
14.06.2017	24T2A140617	TRT140617A18	4.80	98.609
14.06.2017	24T2K4140617	TRT140617K16	4.80	4.733
14.06.2017	24T2	TRT140617T17	4.80	103.342
11.07.2018	24T2	TRT110718T26	4.35	99.746
11.07.2018	24T2A110718	TRT110718A19	4.35	87.645
12.07.2017	24T2K2110718	TRT120717K41	4.35	4.256
10.01.2018	24T2K3110718	TRT100118K48	4.35	4.032
11.07.2018	24T2K4110718	TRT110718K41	4.35	3.813
11.07.2018	24T2	TRT110718T18	4.35	99.746
14.02.2018	61T2	TRT140218T28	3.15	97.626
14.02.2018	61T2A140218	TRT140218A11	3.15	91.688
16.08.2017	61T2K9140218	TRT160817K12	3.15	3.052
14.02.2018	61T2K10140218	TRT140218K19	3.15	2.888
14.02.2018	61T2	TRT140218T10	3.15	97.628
20.06.2018	61T2	TRT200618T26	4.15	89.820

TÜRKİYE CUMHURİYET MERKEZ BANKASINCA BELİRLENEN DEVLET İÇ BORÇLANMA SENETLERİ VE SİRA SERTİFİKALARININ TİP VE VADELER İTİBARIYLA 24.04.2017 TARİHİNDEKİ GÖSTERGE BİTELİĞİNDEKİ GÜNLÜK DEĞERLERİ

2- T.C. BAŞBAKANLIK HAZİNE MÜSTEŞARLIĞINCA İHRAÇ EDİLEN KUPONLU DEVLET İÇ BORÇLANMA SENETLERİNİN DEĞERLERİ AŞAĞIDADIR.

VADE TARİHİ	TCMB KODU	İSİM KODU	KUPON FAİZ ORANI	KUPON DAHİL BUGÜNKÜ DEĞER (100.-TL ÜZERİNDE)
20.06.2018	61T2A200618	TRT200618A19	4.15	98.204
21.06.2017	61T2K8200618	TRT210617K17	4.15	4.084
20.12.2017	61T2K9200618	TRT201217K10	4.15	3.872
20.06.2018	61T2K10200618	TRT200618K17	4.15	3.660
20.06.2018	61T2	TRT200618T18	4.15	99.820
14.11.2018	61T2	TRT141118T27	4.40	100.583
14.11.2018	61T2A141118	TRT141118A10	4.40	84.424
17.05.2017	61T2K7141118	TRT170517K14	4.40	4.371
15.11.2017	61T2K8141118	TRT151117K18	4.40	4.150
16.05.2018	61T2K9141118	TRT160518K14	4.40	3.923
14.11.2018	61T2K10141118	TRT141118K16	4.40	2.715
14.11.2018	61T2	TRT141118T19	4.40	100.583
27.03.2019	61T2	TRT270319T21	5.20	99.614
27.03.2019	61T2A270319	TRT270319A14	5.20	61.253
27.09.2017	61T2K7270319	TRT270917K18	5.20	4.976
28.03.2018	61T2K8270319	TRT280318K12	5.20	4.706
26.09.2018	61T2K9270319	TRT260918K18	5.20	4.454
27.03.2019	61T2K10270319	TRT270319K12	5.20	4.225
27.03.2019	61T2	TRT270319T13	5.20	99.614
10.07.2019	61T2	TRT100719T26	4.25	97.594
10.07.2019	61T2A100719	TRT100719A19	4.25	78.988
12.07.2017	61T2K6100719	TRT120717K25	4.25	4.159
10.01.2018	61T2K7100719	TRT100118K22	4.25	3.939
11.07.2018	61T2K8100719	TRT110718K25	4.25	3.725
09.01.2019	61T2K9100719	TRT090119K24	4.25	3.530
10.07.2019	61T2K10100719	TRT100719K25	4.25	3.353
10.07.2019	61T2	TRT100719T18	4.25	97.594
05.02.2020	61T2	TRT050220T25	3.70	93.357
05.02.2020	61T2A050220	TRT050220A18	3.70	74.449
09.08.2017	61T2K5050220	TRT090817K29	3.70	3.592
07.02.2018	61T2K6050220	TRT070218K26	3.70	3.400
08.08.2018	61T2K7050220	TRT080818K29	3.70	3.216
06.02.2019	61T2K8050220	TRT060219K26	3.70	2.049
07.08.2019	61T2K9050220	TRT070819K29	3.70	2.896
05.02.2020	61T2K10050220	TRT050220K24	3.70	2.755
05.02.2020	61T2	TRT050220T17	3.70	93.357
08.07.2020	61T2	TRT080720T19	4.70	98.953
08.07.2020	61T2	TRT080720T27	4.70	98.953
08.07.2020	61T2A080720	TRT080720A10	4.70	71.386
12.07.2017	61T2K4080720	TRT120717K33	4.70	4.399
10.01.2018	61T2K5080720	TRT100118K30	4.70	4.356
11.07.2018	61T2K6080720	TRT110718K33	4.70	4.119
09.01.2019	61T2K7080720	TRT090119K32	4.70	3.904
10.07.2019	61T2K8080720	TRT100719K33	4.70	3.708
08.01.2020	61T2K9080720	TRT080120K22	4.70	3.526
08.07.2020	61T2K10080720	TRT080720K26	4.70	3.355
17.02.2021	61T2	TRT170221T12	5.35	101.759
17.02.2021	61T2	TRT170221T20	5.35	101.759
17.02.2021	61T2A170221	TRT170221A13	5.35	67.163
23.08.2017	61T2K3170221	TRT230817K21	5.35	5.172
21.02.2018	61T2K4170221	TRT210218K28	5.35	4.895
22.08.2018	61T2K5170221	TRT220818K21	5.35	4.630
20.02.2019	61T2K6170221	TRT200219K28	5.35	4.391
21.08.2019	61T2K7170221	TRT210819K13	5.35	4.171
19.02.2020	61T2K8170221	TRT190220K10	5.35	3.968
19.08.2020	61T2K9170221	TRT190820K14	5.35	3.776
17.02.2021	61T2K10170221	TRT170221K11	5.35	3.593
22.09.2021	61T2	TRT220921T18	4.60	95.662
22.09.2021	61T2	TRT220921T26	4.60	95.662
22.09.2021	61T2A220921	TRT220921A19	4.60	63.300
27.09.2017	61T2K2220921	TRT270917K42	4.60	4.402
28.03.2018	61T2K3220921	TRT280318K46	4.60	4.163
26.09.2018	61T2K4220921	TRT260918K42	4.60	3.940
27.03.2019	61T2K5220921	TRT270319K46	4.60	3.738
25.09.2019	61T2K6220921	TRT250919K34	4.60	3.552

TÜRKİYE CUMHURİYET MERKEZ BANKASINCA BELİRLENEN DEVLET İÇ BORÇLANMA SENETLERİ VE SİRA SERTİFİKALARININ TİP VE VADELER İTİBARIYLA 24.04.2017 TARİHİNDEKİ GÖSTERGE BİTİLGİSİNDEKİ GÜNLÜK DEĞERLERİ

2- T.C. BAŞBAKANLIK HAZİNE MÜSTEŞARLIĞINCA İHRAÇ EDİLEN KUPONLU DEVLET İÇ BORÇLANMA SENETLERİNİN DEĞERLERİ AŞAĞIDADIR.

VADE TARİHİ	TCMB KODU	İSİM KODU	KUPON FAİZ ORANI	KUPON DAHİL BUGÜNKÜ DEĞER (100.-TL ÜZERİNDE)
25.09.2020	61T2K7220921	TRT250320K37	4.60	3.279
23.09.2020	61T2K8220921	TRT230920K33	4.60	3.216
24.03.2021	61T2K9220921	TRT240321K37	4.60	3.060
22.09.2021	61T2K10220921	TRT220921K33	4.60	2.912
02.03.2022	61T2	TRT020322T25	5.50	102.824
02.03.2022	61T2A020322	TRT020322A18	5.50	60.567
06.09.2017	61T2K1020322	TRT060917K13	5.50	5.296
07.03.2018	61T2K2020322	TRT070318K17	5.50	5.010
05.09.2018	61T2K3020322	TRT050918K13	5.50	4.740
06.03.2019	61T2K4020322	TRT060319K17	5.50	4.496
04.09.2019	61T2K5020322	TRT040919K13	5.50	4.272
04.03.2020	61T2K6020322	TRT040320K16	5.50	4.063
02.09.2020	61T2K7020322	TRT020920K12	5.50	3.867
03.03.2021	61T2K8020322	TRT030321K16	5.50	3.680
01.09.2021	61T2K9020322	TRT010921K12	5.50	3.502
02.03.2022	61T2K10020322	TRT020322K16	5.50	3.331
02.03.2022	61T2	TRT020322T17	5.50	102.824
19.07.2017	85T2D	TRT190717T29	4.48	101.956
19.07.2017	85T2DA190717	TRT190717A12	4.48	97.584
19.07.2017	85T2DK14190717	TRT190717K28	4.48	4.372
19.07.2017	85T2D	TRT190717T11	4.48	101.956
25.10.2017	85T2D	TRT251017T18	4.40	103.956
25.10.2017	85T2D	TRT251017T26	4.40	103.956
25.10.2017	85T2DA251017	TRT251017A19	4.40	84.539
26.04.2017	85T2DK13251017	TRT260417K14	4.40	4.397
25.10.2017	85T2DK14251017	TRT251017K17	4.40	5.022
24.01.2018	85T2D	TRT240118T27	4.73	101.572
24.01.2018	85T2DA240118	TRT240118A10	4.73	92.075
26.07.2017	85T2DK13240118	TRT260717K11	4.73	4.607
24.01.2018	85T2DK14240118	TRT240118K18	4.73	4.891
24.01.2018	85T2D	TRT240118T19	4.73	101.572
11.03.2020	85T2D	TRT110320T18	5.09	98.770
11.03.2020	85T2D	TRT110320T26	5.09	98.770
11.03.2020	85T2DA110320	TRT110320A19	5.09	72.324
13.09.2017	85T2DK9110320	TRT130917K14	5.09	4.889
14.03.2018	85T2DK10110320	TRT140318K18	5.09	4.807
12.09.2018	85T2DK11110320	TRT120918K14	5.09	4.546
13.03.2019	85T2DK12110320	TRT130319K18	5.09	4.298
11.09.2019	85T2DK13110320	TRT110919K14	5.09	4.064
11.03.2020	85T2DK14110320	TRT110320K17	5.09	3.842
11.11.2020	85T2D	TRT111120T26	4.34	101.088
11.11.2020	85T2DA111120	TRT111120A19	4.34	67.083
17.05.2017	85T2DK7111120	TRT170517K30	4.34	4.312
15.11.2017	85T2DK8111120	TRT151117K34	4.34	4.987
16.05.2018	85T2DK9111120	TRT160518K30	4.34	4.715
14.11.2018	85T2DK10111120	TRT141118K34	4.34	4.458
15.05.2019	85T2DK11111120	TRT150519K22	4.34	4.215
13.11.2019	85T2DK12111120	TRT131119K26	4.34	3.996
13.05.2020	85T2DK13111120	TRT130520K21	4.34	3.769
11.11.2020	85T2DK14111120	TRT111120K25	4.34	3.563
11.11.2020	85T2D	TRT111120T18	4.34	101.088
19.05.2021	85T2D	TRT190521T25	4.47	101.028
19.05.2021	85T2DA190521	TRT190521A18	4.47	63.536
24.05.2017	85T2DK6190521	TRT240517K15	4.47	4.432
22.11.2017	85T2DK7190521	TRT221117K19	4.47	4.979
23.05.2018	85T2DK8190521	TRT230518K15	4.47	4.710
21.11.2018	85T2DK9190521	TRT211118K19	4.47	4.485
22.05.2019	85T2DK10190521	TRT220519K15	4.47	4.215
20.11.2019	85T2DK11190521	TRT201119K19	4.47	3.987
20.05.2020	85T2DK12190521	TRT200520K14	4.47	3.772
18.11.2020	85T2DK13190521	TRT181120K10	4.47	3.568
19.05.2021	85T2DK14190521	TRT190521K16	4.47	3.275
19.05.2021	85T2D	TRT190521T17	4.47	101.028
20.04.2022	85T2D	TRT200422T22	4.36	101.313
20.04.2022	85T2DA200422	TRT200422A15	4.36	57.246

TÜRKİYE CUMHURİYET MERKEZ BANKASINCA BELİRLENEN DEVLET İÇ BORÇLANMA SENETLERİ VE SİRA SERTİFİKALARININ TİP VE VADELER İTİBARIYLA 24.04.2017 TARİHİNDEKİ GÖSTERGE BİTELİĞİNDEKİ GÜNLÜK DEĞERLERİ

2- T.C. BAŞBAKANLIK HAZİNE MÜSTEŞARLIĞINCA İHRAÇ EDİLEN KUPONLU DEVLET İÇ BORÇLANMA SENETLERİNİN DEĞERLERİ AŞAĞIDADIR.

VADE TARİHİ	TCMB KODU	İSİM KODU	KUPON FAİZ ORANI	KUPON DAHİL BUGÜNKÜ DEĞER (100.-TL ÜZERİNDEN)
26.04.2017	85T2DK6200422	TRT260417K30	4.36	4.258
25.10.2017	85T2DK5200422	TRT251017K33	4.36	5.022
25.04.2018	85T2DK6200422	TRT250418K22	4.36	4.750
24.10.2018	85T2DK7200422	TRT241018K25	4.36	4.494
24.04.2019	85T2DK8200422	TRT240419K22	4.36	4.251
23.10.2019	85T2DK9200422	TRT231019K25	4.36	4.021
22.04.2020	85T2DK10200422	TRT220420K21	4.36	3.904
21.10.2020	85T2DK11200422	TRT211020K24	4.36	3.598
21.04.2021	85T2DK12200422	TRT210421K21	4.36	3.404
20.10.2021	85T2DK13200422	TRT201021K24	4.36	3.220
20.04.2022	85T2DK14200422	TRT200422K21	4.36	3.046
20.04.2022	85T2D	TRT200422T14	4.36	101.313

3- T.C. BAŞBAKANLIK HAZİNE MÜSTEŞARLIĞINCA İHALE YOLU İLE İHRAÇ EDİLEN TÜKETİCİ FİYATLARINA EDEKSLİ DEVLET İÇ BORÇLANMA SENETLERİNİN DEĞERLERİ AŞAĞIDADIR.

VADE TARİHİ	TCMB KODU	İSİM KODU	REEL KUPON ORANI	KUPON DAHİL BUGÜNKÜ DEĞER (100.-TL ÜZERİNDEN)
01.04.2020	121T2D	TRT010420T27	2.00	181.141
01.04.2020	121T2DA010420	TRT010420A10	2.00	161.242
04.10.2017	121T2DK15010420	TRT041017K12	2.00	3.410
04.04.2018	121T2DK16010420	TRT040418K19	2.00	3.372
03.10.2018	121T2DK17010420	TRT031018K12	2.00	3.334
03.04.2019	121T2DK18010420	TRT030419K19	2.00	3.297
02.10.2019	121T2DK19010420	TRT021019K12	2.00	3.261
01.04.2020	121T2DK20010420	TRT010420K18	2.00	3.225
01.04.2020	121T2D	TRT010420T19	2.00	181.141
06.01.2021	121T2D	TRT060121T24	1.50	168.749
06.01.2021	121T2DA060121	TRT060121A17	1.50	149.901
12.07.2017	121T2DK13060121	TRT120717K17	1.50	2.466
10.01.2018	121T2DK14060121	TRT100118K14	1.50	2.434
11.07.2018	121T2DK15060121	TRT110718K17	1.50	2.402
09.01.2019	121T2DK16060121	TRT090119K16	1.50	2.371
10.07.2019	121T2DK17060121	TRT100719K17	1.50	2.339
08.01.2020	121T2DK18060121	TRT080120K14	1.50	2.309
08.07.2020	121T2DK19060121	TRT080720K18	1.50	2.278
06.01.2021	121T2DK20060121	TRT060121K15	1.50	2.249
06.01.2021	121T2D	TRT060121T16	1.50	168.749
21.07.2021	121T2D	TRT210721T29	1.50	162.029
21.07.2021	121T2DA210721	TRT210721A12	1.50	141.859
26.07.2017	121T2DK12210721	TRT260717K29	1.50	2.358
24.01.2018	121T2DK13210721	TRT240118K26	1.50	2.328
25.07.2018	121T2DK14210721	TRT250718K11	1.50	2.298
23.01.2019	121T2DK15210721	TRT230119K18	1.50	2.269
24.07.2019	121T2DK16210721	TRT240719K11	1.50	2.240
22.01.2020	121T2DK17210721	TRT220120K16	1.50	2.211
22.07.2020	121T2DK18210721	TRT220720K10	1.50	2.183
20.01.2021	121T2DK19210721	TRT200121K17	1.50	2.155
21.07.2021	121T2DK20210721	TRT210721K10	1.50	2.128
21.07.2021	121T2D	TRT210721T11	1.50	162.029
23.02.2022	121T2D	TRT230222T21	1.50	153.933
23.02.2022	121T2DA230222	TRT230222A14	1.50	132.838
30.08.2017	121T2DK11230222	TRT300817K14	1.50	2.230
28.02.2018	121T2DK12230222	TRT280218K13	1.50	2.203
29.08.2018	121T2DK13230222	TRT290818K16	1.50	2.175
27.02.2019	121T2DK14230222	TRT270219K13	1.50	2.148
28.08.2019	121T2DK15230222	TRT280819K16	1.50	2.121
26.02.2020	121T2DK16230222	TRT260220K11	1.50	2.095
26.08.2020	121T2DK17230222	TRT260820K15	1.50	2.069
24.02.2021	121T2DK18230222	TRT240221K12	1.50	2.043
25.08.2021	121T2DK19230222	TRT250821K15	1.50	2.018
23.02.2022	121T2DK20230222	TRT230222K12	1.50	1.993
23.02.2022	121T2D	TRT230222T13	1.50	153.933
26.10.2022	121T2D	TRT261022T10	1.00	142.967
26.10.2022	121T2D	TRT261022T28	1.00	142.967

TÜRKİYE CUMHURİYET MERKEZ BANKASINCA BELİRLENEN DEVLET İÇ BORÇLANMA SENETLERİ VE SİRA SERTİFİKALARININ TİP VE VADELER İTİBARIYLA 24.04.2017 TARİHİNDEKİ GÖSTERGE BİTELİĞİNDEKİ GÜNLÜK DEĞERLERİ

3- T.C. BAŞBAKANLIK HAZİNE MÜSTEŞARLIĞINCA İHALE YOLU İLE İHRAÇ EDİLEN TÜKETİCİ FİYATLARINA ENDEKSLİ DEVLET İÇ BORÇLANMA SENETLERİNİN DEĞERLERİ AŞAĞIDADIR.

VADE TARİHİ	TCMB KODU	İSİM KODU	REEL KUPON ORANI	KUPON DAHİL BUGÜNKÜ DEĞER (100.-TL ÜZERİNDE)
26.10.2022	121T2DA261022	TRT261022A11	1.00	126.611
03.05.2017	121T2DK9261022	TRT030517K10	1.00	1.464
01.11.2017	121T2DK10261022	TRT011117K14	1.00	1.445
02.05.2018	121T2DK11261022	TRT020518K10	1.00	1.426
31.10.2018	121T2DK12261022	TRT311018K18	1.00	1.407
01.05.2019	121T2DK13261022	TRT010519K10	1.00	1.389
30.10.2019	121T2DK14261022	TRT301019K18	1.00	1.371
29.04.2020	121T2DK15261022	TRT290420K16	1.00	1.353
28.10.2020	121T2DK16261022	TRT281020K19	1.00	1.335
28.04.2021	121T2DK17261022	TRT280421K16	1.00	1.317
27.10.2021	121T2DK18261022	TRT271021K19	1.00	1.300
27.04.2022	121T2DK19261022	TRT270422K16	1.00	1.283
26.10.2022	121T2DK20261022	TRT261022K19	1.00	1.266
03.05.2023	121T2D	TRT030523T13	0.50	127.677
03.05.2023	121T2D	TRT030523T21	0.50	127.677
03.05.2023	121T2DA030523	TRT030523A14	0.50	119.322
10.05.2017	121T2DK9030523	TRT100517K11	0.50	.691
08.11.2017	121T2DK9030523	TRT081117K17	0.50	.692
09.05.2018	121T2DK10030523	TRT090518K13	0.50	.674
07.11.2018	121T2DK11030523	TRT071118K17	0.50	.666
08.05.2019	121T2DK12030523	TRT080519K13	0.50	.658
06.11.2019	121T2DK13030523	TRT061119K17	0.50	.650
06.05.2020	121T2DK14030523	TRT060520K12	0.50	.642
04.11.2020	121T2DK15030523	TRT041120K16	0.50	.634
05.05.2021	121T2DK16030523	TRT050521K12	0.50	.627
03.11.2021	121T2DK17030523	TRT031121K16	0.50	.619
04.05.2022	121T2DK18030523	TRT040522K12	0.50	.611
02.11.2022	121T2DK19030523	TRT021122K16	0.50	.604
03.05.2023	121T2DK20030523	TRT030523K12	0.50	.597
02.08.2023	121T2D	TRT020823T29	1.50	141.569
02.08.2023	121T2DA020823	TRT020823A12	1.50	116.982
09.08.2017	121T2DK9020823	TRT090817K11	1.50	2.034
07.02.2018	121T2DK9020823	TRT070218K19	1.50	2.009
08.08.2018	121T2DK10020823	TRT080818K11	1.50	1.985
06.02.2019	121T2DK11020823	TRT060219K18	1.50	1.961
07.08.2019	121T2DK12020823	TRT070819K11	1.50	1.937
05.02.2020	121T2DK13020823	TRT050220K16	1.50	1.913
05.08.2020	121T2DK14020823	TRT050820K10	1.50	1.889
03.02.2021	121T2DK15020823	TRT030221K17	1.50	1.866
04.08.2021	121T2DK16020823	TRT040821K10	1.50	1.843
02.02.2022	121T2DK17020823	TRT020222K17	1.50	1.821
03.08.2022	121T2DK18020823	TRT030822K10	1.50	1.798
01.02.2023	121T2DK19020823	TRT010223K17	1.50	1.776
02.08.2023	121T2DK20020823	TRT020823K10	1.50	1.755
02.08.2023	121T2D	TRT020823T11	1.50	141.569
08.11.2023	121T2D	TRT081123T10	1.40	138.838
08.11.2023	121T2D	TRT081123T28	1.40	138.836
08.11.2023	121T2DA081123	TRT081123A11	1.40	114.455
17.05.2017	121T2DK7081123	TRT170517K22	1.40	1.888
15.11.2017	121T2DK8081123	TRT151117K26	1.40	1.864
16.05.2018	121T2DK9081123	TRT160518K22	1.40	1.841
14.11.2018	121T2DK10081123	TRT141118K26	1.40	1.818
15.05.2019	121T2DK11081123	TRT150519K14	1.40	1.795
13.11.2019	121T2DK12081123	TRT131119K18	1.40	1.773
13.05.2020	121T2DK13081123	TRT130520K13	1.40	1.750
11.11.2020	121T2DK14081123	TRT111120K17	1.40	1.728
12.05.2021	121T2DK15081123	TRT120521K13	1.40	1.707
10.11.2021	121T2DK16081123	TRT101121K17	1.40	1.685
11.05.2022	121T2DK17081123	TRT110522K13	1.40	1.664
09.11.2022	121T2DK18081123	TRT091122K19	1.40	1.643
10.05.2023	121T2DK19081123	TRT100523K13	1.40	1.623
08.11.2023	121T2DK20081123	TRT081123K19	1.40	1.602
08.05.2024	121T2D	TRT080524T17	1.20	127.691
08.05.2024	121T2D	TRT080524T25	1.20	127.691
08.05.2024	121T2DA080524	TRT080524A16	1.20	106.671

TÜRKİYE CUMHURİYET MERKEZ BANKASINCA BELİRLENEN DEVLET İÇ BORÇLANMA SENETLERİ VE SİRA SERTİFİKALARININ TİP VE VADELER İTİBARIYLA 24.04.2017 TARİHİNDEKİ GÖSTERGE NİTELİĞİNDEKİ GÜNLÜK DEĞERLERİ

3- T.C. BAŞBAKANLIK HAZİNE MÜSTEŞARLIĞINCA İHALE YOLU İLE İHRAÇ EDİLEN TÜKETİCİ FİYATLARINA ENDEKSLİ DEVLET İÇ BORÇLANMA SENETLERİNİN DEĞERLERİ AŞAĞIDADIR.

VADE TARİHİ	TCMB KODU	İSİM KODU	REEL KUPON ORANI (100.-TL ÜZERİNDEN)	KUPON ORANI (100.-TL ÜZERİNDEN)
17.05.2017	121T2DK6080524	TRT170517K48	1.20	1.530
15.11.2017	121T2DK7080524	TRT151117K42	1.20	1.510
16.05.2018	121T2DK8080524	TRT160518K48	1.20	1.491
14.11.2018	121T2DK9080524	TRT141118K42	1.20	1.472
15.05.2019	121T2DK10080524	TRT150519K30	1.20	1.454
13.11.2019	121T2DK11080524	TRT131119K34	1.20	1.435
13.05.2020	121T2DK12080524	TRT130520K39	1.20	1.417
11.11.2020	121T2DK13080524	TRT111120K33	1.20	1.399
12.05.2021	121T2DK14080524	TRT120521K21	1.20	1.382
10.11.2021	121T2DK15080524	TRT101121K25	1.20	1.364
11.05.2022	121T2DK16080524	TRT110522K21	1.20	1.347
09.11.2022	121T2DK17080524	TRT091122K27	1.20	1.330
10.05.2023	121T2DK18080524	TRT100523K21	1.20	1.313
08.11.2023	121T2DK19080524	TRT081123K27	1.20	1.296
09.05.2024	121T2DK20080524	TRT090524K16	1.20	1.280
18.09.2024	121T2D	TRT180924T11	1.00	118.559
18.09.2024	121T2D	TRT180924T29	1.00	118.559
18.09.2024	121T2DA180924	TRT180924A12	1.00	101.776
27.09.2017	121T2DK6180924	TRT270917K34	1.00	1.226
28.03.2018	121T2DK7180924	TRT280318K38	1.00	1.210
26.09.2018	121T2DK8180924	TRT260918K34	1.00	1.194
27.03.2019	121T2DK9180924	TRT270319K38	1.00	1.176
25.09.2019	121T2DK10180924	TRT250919K26	1.00	1.163
25.03.2020	121T2DK11180924	TRT250320K29	1.00	1.147
23.09.2020	121T2DK12180924	TRT230920K25	1.00	1.132
24.03.2021	121T2DK13180924	TRT240321K29	1.00	1.117
22.09.2021	121T2DK14180924	TRT220921K25	1.00	1.102
23.03.2022	121T2DK15180924	TRT230322K29	1.00	1.088
21.09.2022	121T2DK16180924	TRT210922K25	1.00	1.073
22.03.2023	121T2DK17180924	TRT220323K29	1.00	1.059
20.09.2023	121T2DK18180924	TRT200923K25	1.00	1.045
20.03.2024	121T2DK19180924	TRT200324K20	1.00	1.031
18.09.2024	121T2DK20180924	TRT180924K10	1.00	1.018
16.04.2025	121T2D	TRT160425T17	1.00	115.485
16.04.2025	121T2D	TRT160425T25	1.00	115.485
16.04.2025	121T2DA160425	TRT160425A18	1.00	97.125
26.04.2017	121T2DK4160425	TRT260417K22	1.00	1.196
25.10.2017	121T2DK5160425	TRT251017K25	1.00	1.181
25.04.2018	121T2DK6160425	TRT250418K14	1.00	1.165
24.10.2018	121T2DK7160425	TRT241018K17	1.00	1.150
24.04.2019	121T2DK8160425	TRT240419K14	1.00	1.135
23.10.2019	121T2DK9160425	TRT231019K17	1.00	1.121
22.04.2020	121T2DK10160425	TRT220420K13	1.00	1.106
21.10.2020	121T2DK11160425	TRT211020K16	1.00	1.092
21.04.2021	121T2DK12160425	TRT210421K13	1.00	1.078
20.10.2021	121T2DK13160425	TRT201021K16	1.00	1.064
20.04.2022	121T2DK14160425	TRT200422K13	1.00	1.050
19.10.2022	121T2DK15160425	TRT191022K18	1.00	1.037
19.04.2023	121T2DK16160425	TRT190423K15	1.00	1.023
18.10.2023	121T2DK17160425	TRT181023K18	1.00	1.010
17.04.2024	121T2DK18160425	TRT170424K16	1.00	.997
16.10.2024	121T2DK19160425	TRT161024K19	1.00	.984
16.04.2025	121T2DK20160425	TRT160425K16	1.00	.971
14.01.2026	121T2D	TRT140126T29	1.35	113.510
14.01.2026	121T2DA140126	TRT140126A12	1.35	99.220
26.07.2017	121T2DK3140126	TRT260717K37	1.35	1.505
24.01.2018	121T2DK4140126	TRT240118K34	1.35	1.486
25.07.2018	121T2DK5140126	TRT250718K29	1.35	1.466
23.01.2019	121T2DK6140126	TRT230119K26	1.35	1.447
24.07.2019	121T2DK7140126	TRT240719K29	1.35	1.426
22.01.2020	121T2DK8140126	TRT220120K24	1.35	1.410
22.07.2020	121T2DK9140126	TRT220720K28	1.35	1.391
20.01.2021	121T2DK10140126	TRT200121K25	1.35	1.373
21.07.2021	121T2DK11140126	TRT210721K28	1.35	1.355
19.01.2022	121T2DK12140126	TRT190122K19	1.35	1.338

TÜRKİYE CUMHURİYET MERKEZ BANKASI'NA BELİRLENEN DEVLET İÇ BORÇLANMA SENETLERİ VE KİRA SERTİFİKALARININ TİP VE VADELER İTİBARIYLA 24.04.2017 TARİHİNDEKİ GÖSTERGE NİTELİĞİNDEKİ GÜSLÜK DEĞERLERİ

3- T.C. BAŞBAKANLIK HAZİNE MÜSTEŞARLIĞINCA İHALE YOLU İLE İHRAÇ EDİLEN TÜKETİCİ FİYATLARINA ENDEKSLİ DEVLET İÇ BORÇLANMA SENETLERİNİN DEĞERLERİ AŞAĞIDIR.

VADE TARİHİ	TCMB KODU	ISIN KODU	SEEL KUPON ORANI	KUPON DAHİL BUGÜNKÜ DEĞER (100,-TL ÜZERİNDEN)
20.07.2022	121T2DK13140126	TRT200722K10	1.35	1.320
18.01.2023	121T2DK14140126	TRT180123K19	1.35	1.303
19.07.2023	121T2DK15140126	TRT190723K12	1.35	1.286
17.01.2024	121T2DK16140126	TRT170124K19	1.35	1.269
17.07.2024	121T2DK17140126	TRT170724K13	1.35	1.253
15.01.2025	121T2DK18140126	TRT150125K10	1.35	1.236
16.07.2025	121T2DK19140126	TRT160725K13	1.35	1.220
14.01.2026	121T2DK20140126	TRT140126K10	1.35	1.204
14.01.2026	121T2D	TRT140126T11	1.35	113.510
20.02.2019	61T2D	TRT200219T29	1.75	134.879
20.02.2019	61T2BA200219	TRT200219A12	1.75	125.899
23.08.2017	61T2DK7200219	TRT230817K13	1.75	2.287
21.02.2018	61T2DK8200219	TRT210218K10	1.75	2.259
22.08.2018	61T2DK9200219	TRT220818K13	1.75	2.231
20.02.2019	61T2DK10200219	TRT200219K10	1.75	2.203
20.02.2019	61T2D	TRT200219T11	1.75	134.879

4- T.C. BAŞBAKANLIK HAZİNE MÜSTEŞARLIĞINCA İHRAÇ EDİLEN DÖVİZLİ VE DÖVİZİ ENDEKSLİ DEVLET İÇ BORÇLANMA SENETLERİ BULUNMAMAKTADIR.

5- T.C. BAŞBAKANLIK ÖZELLEŞTİRME İDARESİ BAŞKANLIĞI TARAFINDAN İHRAÇ EDİLEN SENET BULUNMAMAKTADIR.

6- TÜRKİYE CUMHURİYET MERKEZ BANKASI TARAFINDAN İHRAÇ EDİLEN LİKİDİTE SENETLERİ BULUNMAMAKTADIR.

B) KİRA SERTİFİKALARI

1- T.C. BAŞBAKANLIK HAZİNE MÜSTEŞARLIĞI VARLIK KİRALAMA ŞİRKETİNCE İHRAÇ EDİLEN KİRA SERTİFİKALARININ DEĞERLERİ AŞAĞIDIR.

VADE TARİHİ	TCMB KODU	ISIN KODU	KİRA GETİRİŞİ ORANI	KİRA GETİRİŞİ DAHİL BUGÜNKÜ DEĞER (100,-TL ÜZERİNDEN)
16.08.2017	24D2	TRD160817T29	4.98	101.700
16.08.2017	24D2A160817	TRD160817A12	4.98	96.874
16.08.2017	24D2K4160817	TRD160817K10	4.98	4.824
16.08.2017	24D2	TRD160817T11	4.98	101.700
14.02.2018	24D2	TRD140218T18	5.32	101.720
14.02.2018	24D2	TRD140218T26	5.32	101.720
14.02.2018	24D2A140218	TRD140218A19	5.32	91.688
16.08.2017	24D2K3140218	TRD160817K28	5.32	5.154
14.02.2018	24D2K4140218	TRD140218K17	5.32	4.878
26.09.2018	24D2	TRD260918T25	4.40	97.612
26.09.2018	24D2A260918	TRD260918A18	4.40	85.650
27.09.2017	24D2K2260918	TRD270917K16	4.40	4.211
28.03.2018	24D2K3260918	TRD280318K10	4.40	3.982
26.09.2018	24D2K4260918	TRD260918K16	4.40	3.769
26.09.2018	24D2	TRD260918T17	4.40	97.612
21.11.2018	24D2	TRD211118T26	5.08	102.869
21.11.2018	24D2A211118	TRD211118A19	5.08	84.252
24.05.2017	24D2K1211118	TRD240517K13	5.08	5.037
22.11.2017	24D2K2211118	TRD221117K17	5.08	4.781
23.05.2018	24D2K3211118	TRD230518K13	5.08	4.519
21.11.2018	24D2K4211118	TRD211118K17	5.08	4.280
21.11.2018	24D2	TRD211118T18	5.08	102.869
13.02.2019	24D2	TRD130219T26	5.52	101.966
13.02.2019	24D2A130219	TRD130219A19	5.52	82.231
16.08.2017	24D2K1130219	TRD160817K36	5.52	5.348
14.02.2018	24D2K2130219	TRD140218K25	5.52	5.061
15.08.2018	24D2K3130219	TRD150818K10	5.52	4.787
13.02.2019	24D2K4130219	TRD130219K17	5.52	4.539
13.02.2019	24D2	TRD130219T18	5.52	101.966
14.07.2021	61D2	TRD140721T26	4.70	98.256
14.07.2021	61D2A140721	TRD140721A19	4.70	64.523

TÜRKİYE CUMHURİYET MERKEZ BANKASINCA BELİRLENEN DEVLET İÇ BORÇLANMA SEBETLERİ VE KİRA SERTİFİKALARININ TİF VE VADELER İTİBARIYLA 24.04.2017 TARİHİNDEKİ GÖSTERGE NİTELİĞİNDEKİ GÜNLÜK DEĞERLERİ

1- T.C.BAŞBAKANLIK HAZİNE MÜSTEŞARLIĞI VARLIK KİRALAMA ŞİRKETİNCE İHRAÇ EDİLEN KİRA SERTİFİKALARININ DEĞERLERİ AŞAĞIDADIR.

VADE TARİHİ	TCMB KODU	ISIN KODU	KİRA GETİRİSİ ORANI	KİRA GETİRİSİ DAHİL BUGÜNKÜ DEĞER (100.-TL ÜZERİNDEN)
19.07.2017	61D2K2140721	TRD190717K18	4.70	4.590
17.01.2018	61D2K3140721	TRD170118K15	4.70	4.347
18.07.2018	61D2K4140721	TRD180718K18	4.70	4.111
16.01.2019	61D2K5140721	TRD160119K15	4.70	3.896
17.07.2019	61D2K6140721	TRD170719K18	4.70	3.701
15.01.2020	61D2K7140721	TRD150120K13	4.70	3.519
15.07.2020	61D2K8140721	TRD150720K17	4.70	3.349
13.01.2021	61D2K9140721	TRD130121K14	4.70	3.187
14.07.2021	61D2K10140721	TRD140721K17	4.70	3.033
14.07.2021	61D2	TRD140721T18	4.70	98.256

2- T.C.BAŞBAKANLIK HAZİNE MÜSTEŞARLIĞI VARLIK KİRALAMA ŞİRKETİNCE İHRAÇ EDİLEN TÜKETİCİ FİYATLARINA ENDEKSLİ KİRA SERTİFİKALARININ DEĞERLERİ AŞAĞIDADIR.

VADE TARİHİ	TCMB KODU	ISIN KODU	REEL KİRA GETİRİSİ ORANI	KİRA GETİRİSİ DAHİL BUGÜNKÜ DEĞER (100.-TL ÜZERİNDEN)
22.09.2021	61D2D	TRD220921T24	1.12	105.779
22.09.2021	61D2DA220921	TRD220921A17	1.12	95.639
27.09.2017	61D2DK2220921	TRD270917K24	1.12	1.184
28.03.2018	61D2DK3220921	TRD280318K28	1.12	1.169
26.09.2018	61D2DK4220921	TRD260918K24	1.12	1.155
27.03.2019	61D2DK5220921	TRD270319K10	1.12	1.140
25.09.2019	61D2DK6220921	TRD250919K16	1.12	1.126
25.03.2020	61D2DK7220921	TRD250320K19	1.12	1.112
23.09.2020	61D2DK8220921	TRD230920K15	1.12	1.098
24.03.2021	61D2DK9220921	TRD240321K19	1.12	1.095
22.09.2021	61D2DK10220921	TRD220921K15	1.12	1.071
22.09.2021	61D2D	TRD220921T16	1.12	105.779

İ Ç İ N D E K İ L E R

YÜRÜTME VE İDARE BÖLÜMÜ

Sayfa

BAKANLAR KURULU KARARI

2017/10082 Mardin İli, Mazıdağı İlçesinde Gerçekleştirilecek Metal Geri Kazanım ve Entegre Gübre Tesisi Yatırımına Proje Bazlı Devlet Yardımı Verilmesi Hakkında Karar	1
--	---

ATAMA KARARLARI

— Çalışma ve Sosyal Güvenlik ile Ekonomi Bakanlıklarına Ait Atama Kararları	4
---	---

YÖNETMELİKLER

— İş Ekipmanlarının Kullanımında Sağlık ve Güvenlik Şartları Yönetmeliğinde Değişiklik Yapılmasına Dair Yönetmelik	4
— Millî Savunma Bakanlığı Akaryakıt İkmal ve NATO POL Tesisleri İşletme Başkanlığı Personeli Görevde Yükselme ve Unvan Değişikliği Yönetmeliğinde Değişiklik Yapılmasına Dair Yönetmelik	6
— Sınai Mülkiyet Kanununun Uygulanmasına Dair Yönetmelik	7
— Abant İzzet Baysal Üniversitesi Yabancı Diller Yüksekokulu Hazırlık Bölümü Eğitim-Öğretim ve Sınav Yönetmeliğinde Değişiklik Yapılmasına Dair Yönetmelik	64
— Ankara Üniversitesi Lisansüstü Eğitim Öğretim Yönetmeliğinde Değişiklik Yapılmasına Dair Yönetmelik	66
— Bingöl Üniversitesi Kıraat İlmî Eğitimi Uygulama ve Araştırma Merkezi Yönetmeliği	69
— Bingöl Üniversitesi Lisansüstü Eğitim ve Öğretim Yönetmeliğinde Değişiklik Yapılmasına Dair Yönetmelik	72
— Gaziosmanpaşa Üniversitesi Ön Lisans ve Lisans Eğitim-Öğretim ve Sınav Yönetmeliğinde Değişiklik Yapılmasına Dair Yönetmelik	73
— Koç Üniversitesi Translasyonel Tıp Uygulama ve Araştırma Merkezi Yönetmeliği	74
— Pamukkale Üniversitesi Coğrafi Bilgi Teknolojileri Uygulama ve Araştırma Merkezi Yönetmeliğinin Yürürlükten Kaldırılmasına Dair Yönetmelik	77
— Pamukkale Üniversitesi Denizli Yöresi Halk Kültürü Uygulama ve Araştırma Merkezi Yönetmeliğinin Yürürlükten Kaldırılmasına Dair Yönetmelik	78
— Pamukkale Üniversitesi Eğitim Bilimleri Araştırma ve Uygulama Merkezi Yönetmeliğinin Yürürlükten Kaldırılmasına Dair Yönetmelik	78
— Pamukkale Üniversitesi Enerji Araştırma ve Uygulama Merkezi Yönetmeliğinin Yürürlükten Kaldırılmasına Dair Yönetmelik	78
— Pamukkale Üniversitesi Rekabet Hukuku ve Rekabet İktisadı Uygulama ve Araştırma Merkezi Yönetmeliğinin Yürürlükten Kaldırılmasına Dair Yönetmelik	78
— Pamukkale Üniversitesi Stratejik Araştırma, Geliştirme ve Entegrasyon Araştırma ve Uygulama Merkezi Yönetmeliğinin Yürürlükten Kaldırılmasına Dair Yönetmelik	78

İLÂN BÖLÜMÜ

a - Yargı İlanları	79
b - Artırma, Eksiltme ve İhale İlanları	81
c - Çeşitli İlanlar	94
— T.C. Merkez Bankasıncı Belirlenen Devlet İç Borçlanma Senetlerinin Günlük Değerleri	156